MASTER
NEGATIVE
NO. 92-80490-9

MICROFILMED 1991

COLUMBIA UNIVERSITY LIBRARIES/NEW YORK

as part of the
"Foundations of Western Civilization Preservation Project"

Funded by the
NATIONAL ENDOWMENT FOR THE HUMANITIES

Reproductions may not be made without permission from
Columbia University Library

COPYRIGHT STATEMENT

The copyright law of the United States -- Title 17, United States Code -- concerns the making of photocopies or other reproductions of copyrighted material...

Columbia University Library reserves the right to refuse to accept a copy order if, in its judgement, fulfillment of the order would involve violation of the copyright law.

AUTHOR:

SCHNITZER, KARL FRIEDRICH

TITLE:

CHRESTOMATHIE AUS XENOPHON

PLACE:

STUTTGART

DATE:

1853

Master Negative #

92-80490-9

COLUMBIA UNIVERSITY LIBRARIES
PRESERVATION DEPARTMENT

BIBLIOGRAPHIC MICROFORM TARGET

Original Material as Filmed - Existing Bibliographic Record

88XH
Sch5 Schnitzer, Karl Friedrich, 1805-1874. ed.
Xenophon (Selections. 1853)
Chrestomathie aus Xenophon...1853.

Restrictions on Use:

TECHNICAL MICROFORM DATA

FILM SIZE 35mm REDUCTION RATIO: 11X
IMAGE PLACEMENT: IA (IIA) IB IIB
DATE FILMED: 3-4-92 INITIALS M.M.
FILMED BY: RESEARCH PUBLICATIONS, INC WOODBRIDGE, CT

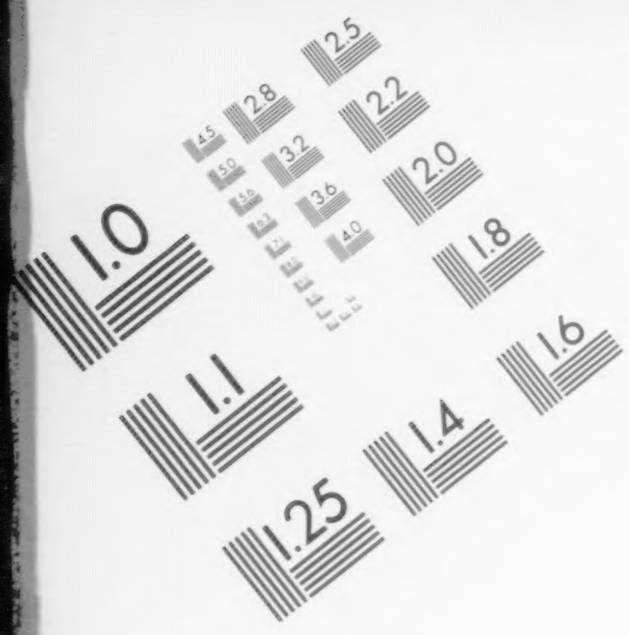

Association for Information and Image Management

1100 Wayne Avenue, Suite 1100
Silver Spring, Maryland 20910

301/587-8202

Centimeter

Inches

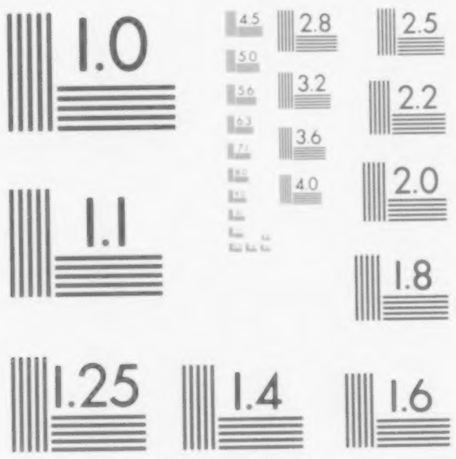

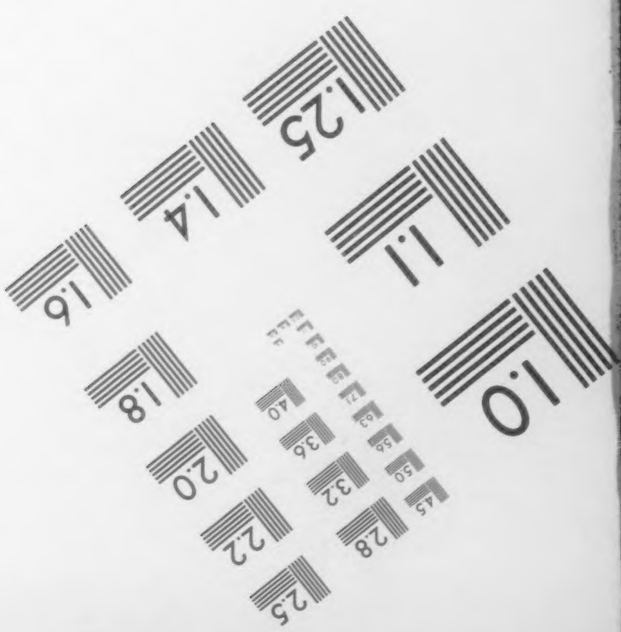

MANUFACTURED TO AIIM STANDARDS
BY APPLIED IMAGE, INC.

Chrestomathie

aus

XENOPHON.

Mit

einem Vorläufer aus Isokrates und einem poetischen Anhang.

Bearbeitet

und mit einem Wörterbuche versehen

von

Dr. K. F. Schnitzer,

vormals Rector der Cantonsschule in Aarau und nachher des Lyceums in Reutlingen.

Zweite, verbesserte und theilweise vermehrte Auflage.

Venedig, Verona, Triest,
H. F. Münster.

Stuttgart.

Rotterdam,
Adolf Baedeker.

Carl Mäcken, Verlagsbuchhandlung.

New-York,
Bernhard Westermann & Comp.

1853.

Paris,
A. Frank.

Schnellpressendruck der Buchdruckerei von J. C. Macken Sohn in Reutlingen.

Vorrede.

Seit dem ersten Erscheinen dieser Chrestomathie im Jahre 1846 hat der Grundsatz, nach welchem sie gearbeitet ist, das „certis innutriri ingeniis“, immer mehr Anerkennung bei den gelehrten Schulmännern gefunden. Ebenso wird man nun auch zugeben, dass, wenn Ein Muster vor Andern zu Grunde gelegt wird, dieses dann auch das möglichst beste sein muss. Somit war für den Herausgeber kein Grund vorhanden, vor der neuen Auflage irgend etwas Wesentliches an der Auswahl des Stoffes zu ändern. Dem Zweck der Chrestomathie gemäss, in die griechische Sprache der reinsten Periode einzuführen, ist das Princip derselben in formaler und materialer Hinsicht dasselbe geblieben; die Classicität der Sprache neben der Fasslichkeit, Frische und Anziehungskraft des Inhalts für das jugendliche Alter; worüber der Herausgeber sich in der Zeitschrift „die Mittelschule“ (1. Jahrg. 1845, S. 79—90) ausführlich ausgesprochen hat. Was den sittlichen Gehalt der ausgewählten Stücke betrifft, so wird auch der strengste Beurtheiler keine

Ausstellung zu machen finden, da schon in der 1. Auflage jede halbwegs anstössige Stelle mit Sorgfalt ausgeschieden worden ist. Ich verweise in dieser Beziehung namentlich auf die Darstellung des höchsten Musters ehelicher Treue in Panthea und auf den Abschnitt aus dem Symposion. Hinzuzufügen fand ich nur Weniges, was zur Vervollständigung der Geschichte des Rückzugs der Zehntausend dient und in der 1. Auflage bloss desshalb weggeblieben ist, weil der Umfang des Buches zu gross zu werden schien.

Die Auswahl aus Xenophons Schriften, so anmuthig überall sein Vortrag ist, hat gleichwohl ihre Schwierigkeiten, indem dieser Schriftsteller sich gern ins Breite und in Wiederholungen verliert, wesshalb er auch zum Theil als langweilig verschrieen ist. Um so mehr ist mir das Interesse, welches selbst jüngere Schüler nach Versicherungen mehrerer meiner Berufsgenossen an dem Inhalt fanden, ein erfreulicher Beweis von der Zweckmässigkeit der getroffenen Auswahl, und ich habe nur zu wünschen, dass sich diese Wahrnehmung in noch weiteren Kreisen bestätige.

Die Anmerkungen sind, wo es nöthig schien, berichtigt und durchaus vermehrt, namentlich durch fortlaufende Hinweisung auf die vortreffliche Grammatik von W. Krüger, von welcher auch ein Auszug für Anfänger erschienen ist, auf den die eingeklammerten Zahlen verweisen, und in den Nachträgen durch Verweisung auf die ebenfalls sehr verbreitete Schulgrammatik von Kühner. Zur Befestigung in der Grammatik wird es sehr förderlich sein, wenn der Lehrer, der

dieses Buch gebraucht, die Schüler wenigstens in den ersten Abschnitten jedesmal die Grammatik nachschlagen und die Regel daraus vorlesen lässt.

Auf diese Weise wird das Buch seinen Zweck erfüllen, die Schüler nicht blos in die Kenntniss des reinen Atticismus einzuführen und darin zu befestigen, sondern auch zur Lectüre vollständiger und schwieriger Schriften der alten Griechen zu befähigen.

Stuttgart, 10. December 1852.

Dr. Schnitzer.

Inhalt.

Seite

Aus Isocrates: Lebensregeln 1

Aus Xenophon:

A. Der ältere Cyrus 13

B. Der jüngere Cyrus 102

C. Rückzug der 10,000 Griechen 121

D. Socratisches 171

Poetischer Anhang 190

ΙΣΟΚΡΑΤΟΥΣ

πρὸς Δημόνικον παραίνεσις.

Lebensregeln für einen Jüngling.

Μέλλομέν [1]) *σοι συμβουλεύειν, ὧν* [2]) *χρὴ τοὺς νεωτέρους ὀρέγεσθαι καὶ τίνων* [2]) *ἔργων ἀπέχεσθαι καὶ ποίοις*

---

[1]) *μέλλειν* häufiger mit Inf. Fut. (als Verbum mit der Richtung auf die Zukunft wie *ἐλπίζω* u. a.) Der Inf. Präs. zur Bezeichnung der schon begonnenen und länger dauernden oder der Handlung überhaupt ohne Rücksicht auf die Zeit des Eintretens. Mit Inf. Aor. = sollen. Krüger Sprachl. für Schulen §. 53, 8. Anm. 3. 4. (Spr. für Anfänger §. 53, 7. Anm. 8.) Unterschied von *ἐθέλειν*, *βούλεσθαι*? s. d. Wörterb. — [2]) anstatt *ὅντινων*, indirecte Frage. Kühner (ausf. Gram.) §. 837. Anm. 3. 4. (ähnlich quis und qui.) Ueber den Gebrauch der directen Fragwörter in der indirecten Frage und ihren Wechsel mit indirecten s. Rost §. 123 [b] A. 2. Kr. §. 51, 17, 2—4 (15, 2—4). Uebrigens bemerke man hier die Steigerung: *ἄν* — *τίνων* — *ποίοις τισὶν*... Ueber den Modus der indirecten Frage Rost §. 121, A. 15. Kr. §. 54, 6, Anm. 1—6; 7, 1. §. 65, 1. Es ist in der Regel derselbe wie in der directen Frage, nur dass bei Fragen, die nicht im Sinne des Fragenden liegen, oder deren Beantwortung ungewiss oder zweifelhaft ist, der Opt. eintritt. — Der Genit. obj. bezeichnet den Gegenstand des Mangels und Verlangens, der Entfernung, den des Strebens (*τιμῆς ἀρετῆς*) oder das Ziel u. s. f. Rost §. 108. Kr. Spr. §. 47, 14. (§. 47, 13.) — Coordinirte Sätze (wie mehrere Attribute) werden durch wiederholtes *καί* verbunden. —

τιῶν [3]) ἀνθρώποις ὁμιλεῖν καὶ τῶς τὸν ἁπάντων [4]) βίον οἰκονομεῖν [5]). Οὐκ γὰρ τοῖ βίοι ταύτην τὴν ὁδὸν ἐπορεύθησαν, οὐτοι μόνοι τῆς ἀρετῆς ἐμπεῖρόι γεγόνασιν ἰδεῖν [6]), ἧς οὐδὲν κτῆμα σεμνότερον [7]) οὐδὲ βεβαιότερόν ἐστι. Κάλλος [8]) μὲν γὰρ ὁ χρόνος ἀφῄρηται ῥᾳδίως, τὸν δὲ κενὸν ἡμέραν ἀλόγιστος δὲ κενὸς μᾶλλον ἢ καλοκἀγαθὸς ὑπερβάλλειν ἐστίν, ἐξουσίαν ὧν [9]) τις ἀφθονίᾳ παραστεύξῃ, ἐπὶ δὲ τὰς ἡδονὰς τὰς τῶν πονηρῶν ῥᾴστη μὲν μετὰ μὲν φρονήσεως ἀφίκηται, ἀπὸ δὲ ταύτης πλείω τοῖς ἔχουσιν ἔβλαψε, καὶ τὰ μὲν σώματα τῶν ἀσκούντων ἐκόσμησε, τοῖς δὲ τῆς ψυχῆς ἐπιμελείας ἐπισκήπτει. Ἡ δὲ τῆς ἀρετῆς κτῆσις, οἷς [10]) ἂν ἐνυπάρξῃ ταῖς διανοίαις αὐτὴν ἐξευρεῖν, αὐτὴ μὲν σεσιγηκυῖα, πλούτου δὲ κρείττων, χρησιμωτέρα δ' εὐγενείας ἐστί, τὰ μὲν τοῖς ἄλλοις ἀδύνατα δυνατὰ κεκτη-

[3]) statt ἁπάντων und τῶν ἄλλων. Der Artik. zur Bezeichnung der Gemeinschaft. — [4]) Das Pronom. possess. (ἴδιος etc.) und das Reflex. (ἑαυτοῦ) haben beim Artikel die Stellung des Adjectivs; dagegen die Personalia (ἐμός, σός etc., wenn auch αὐτοῦ, οὗ etc.) haben die des Demonstrativs (Krüger's Regel) kr. §. 47, 9. A. 12—18 (§. 51, 4. Anm. 1—4.) Attributive u. partitive Stellung. — [5]) Die Impersonalia regieren den Acc. c. Inf., selbst πρέπει, συμβαίνει (accidit, ut) nehmen ihn an kr. §. 55, 3. A. 1. Lehrgens vgl. B. §. 129, 10. — [6]) Der Aorist steht für wiederholt vorkommende Fälle, sind es bestimmte Fälle aus der Vergangenheit, so nimmt er gern ἐν τῷ sich. B. §. 120, 6. γ), γγ) aa. kr. §. 64, 3. §. 53, 10, 2 u. 3. (9, 2, 3.) Rauch §. 139, 5. Im Deutschen hier das Perfect, zuweilen (besonders) das Präsens. B. §. 116, A. 4. — [7]) quo nihil augustius etc. — [8]) Die Setzung ohne Artikel bezeichnet die Gattung überhaupt; die Setzung mit dem Gesammtheit erfordert aber den Artikel. B. §. 98, 3. B. kr. §. 50, 3, 3—8. — [9]) ὅστις ... ἄν dient oft blöss dem Parallelismus der Glieder, ohne Gegensatz; deutsch durch: einerseits — andererseits oder blöss durch einmaliges und. — [10]) Nicht Dativus commodi (Zweckbezeichnung), sondern Dat. des Besitzers; vgl. B. §. 105, A. 2; B. §. 133, A. 2. nennt es den „besseren Dat. com.“ kr. §. 48, 3, 3. (Deutsch: bei wem); ausserdem liegt in οἷς eine Attraction: τούτοις οἷς, ersteres vom κεκτῆσθαι regiert, wie τοῖς λοιποῖς von der Präposition in ἐπιμελείᾳ. — Das Relativ mit ἄν seq. Conjct., wo ein möglicher Fall als wirklich (von einer allgemeinen Regel der besondere Fall, von der Gattung eine besondere Art) angenommen wird. B. §. 123, 2, 3). B. 139, 8.

σάμενα, τὰ δὲ τῷ πλήθει φαύλως διαπεπονημένα, καὶ τῶν μὲν ὄχνον ὑπόπτον, τῶν δὲ πόνον ἕτοιμον ἐγκαμεῖν. Οὕτω δὲ τὴν γνώμην οὐ δυνατὸν [11]) διατεθῆναι τὸν μὴ πολλῶν καὶ καλῶν ἀκουσμάτων τε πεπληρωμένον· τὰ μὲν γὰρ σώματα τῶν ἀνθρώπων τόνοις, ἡ δὲ ψυχὴ τοῖς σπουδαίοις λόγοις αὐξάνεται μάλιστα. Διόπερ ἐγώ σοι παραινέσομαι συντόμως ἐπιδείξαι, ἃ ὧν ἐκ νέου δοκοῦς [12]) ἐπιτηδευμάτων πλεῖστον χρόνον ἀρετὴν ἐπιδοῦναι, καὶ παρὰ τοῖς ἄλλοις ἀπασιν [13]) ἀνθρώποις εὐδοκιμῆσαι.

1. Σπάζει [14]) τῶν περὶ τὸ σῶμα [15]) γυμνασίων μὴ τὰ πρὸς τὴν ῥώμην, ἀλλὰ τὰ πρὸς τὴν ὑγίειαν συμφέροντα· τοῦτο δ' ἐν ἐπιτύχοις, εἰ λίχνος [16]) τῶν πόνων [17]) ἔτι τοῖν δυνάμεως.

2. Μήτε γέλοια προτεινῆ σπέρχε [18]), μήτε λόγον μετὰ πραότητος ἀποδέχου· τὸ μὲν γὰρ ἀνόητον, τὸ δὲ μανικόν.

3. Ἃ τοῖν νῦν ὑσχρόν, ταῦτα νόμιζε μηδὲ [19]) λέγειν ποτὲ καλόν.

b. Sahlz. 333. 3. kr. §. 54, 13, A. 1. 15, 1. sind hier ungenügend, weil οὐκ ἔστι und ἔστι οὐ nicht genau genug unterschieden. — [11]) ἀδύνατον ἐστι (ἦν), οὕτω διατεθῆναι τὴν γνώμην (acc. graecus, nähere Bestimmung der Eigenschaft oder des Theils) τὸν μὴ πεπληρωμένον (= εἰ τις οὐκ ἔστι πεπληρωμένος) μή weil das Partcip eine Bedingung einschliesst. B. 145, 5. B. 148, 2. 4. kr. §. 67, 8. (Zum Accus. §. 46, 4.) — Ueber πολλῶν καὶ καλῶν s. Note [3]) am Ende. — [12]) Optativus urbanitatis („durftest“) gewöhnlich mit ἄν. — Bezeichnung der subjectiven Meinung, nicht der or. obl. kr. §. 54, 3, 6, 6, 6. (3, 4, 6, 4.). — [13]) πᾶς hat die Stellung des Demonstrativs. — [14]) Imper. präes. wenn eine Handlung von längerer Dauer anbefohlen oder (mit μή) verboten wird: imp. aor. wenn eine momentane Handlung befohlen; conj. aor. (mit μή) wenn eine solche verboten wird. B. §. 121, 2, 3. kr. §. 53, 6, Anm. 4. (3.) — [15]) Umschreibung des Genitivs (dient zur Aussonderung eines Subst. z. B. τὰ περὶ τὴν πόλιν, B. §. 98, 5. b) (τῶν A. 191. kr. §. 68, 33, 3. (29, 3). §. 50, 5, 5. (4, 3.) — [16]) Hypothetischer Fall, der in dem Belieben des Subjects liegt: εἰ c. Opt. ... ἄν Opt. B. §. 121, 8. 10. B. I. Bdm. §. 139, 9, 3). kr. §. 54, 11. — [17]) Genit. der Entfernung, B. §. 198, 5. c.) B. §. 132, 4. 1) kr. §. 47, 13. (12). — [18]) σπέρχου ὑστερικὴ Liebe (Neigung), ἔρως leidenschaftliche, φιλία und στοργή Liebe des Grundes. — [19]) μηδέ = οὐδὲ ... quidem: μή bei νομίζω, weil das Object eine Regel, ein Urtheil u. dgl. ist, οὐ, wenn es eine

4. Ἡγοῦ μάλιστα σεαυτῷ πρέπειν κόσμον, αἰσχύνην, δικαιοσύνην, σωφροσύνην· τούτους γὰρ ἅπασι [19]) δοκεῖ καλεῖσθαι τὸ τῶν νεανίσκων ἦθος.

5. Μηδέποτε μηδὲν [20]) αἰσχρὸν ποιήσας ἐλπίζε λήσειν [1]) καὶ γὰρ εἰ [22]) τοῖς ἄλλοις λέλῃς, ἀλλὰ σεαυτῷ γε [23]) συνειδήσεις.

6. Τοὺς μὲν [24]) ἄλλους φίλου, τοῖς δὲ γονεῦσι τίμα, τοῖς δὲ φίλοις εὔχεσθαι, τοῖς δὲ τοῦτοις πείθου.

7. Τὰς ἡδονὰς ἄχρι τοῦ μὴ δύζῃς [25]· τέρψις γὰρ οὖσα τῷ καιρῷ μὲν ἡδεῖα, ὕστερον δὲ τοῦτου κάκιστον [26]).

8. Εὐλαβοῦ τὰς διαβολάς, κἂν [28]) ψευδεῖς ὦσιν· οἱ γὰρ πολλοὶ τὴν μὲν ἀλήθειαν ἀγνοοῦσι, πρὸς δὲ [21]) τὴν δόξαν ἀποβλέπουσιν.

9. Ἅπαντα δόκει τοιοῦτον εἶναι μηδένα λήσον [27]· καὶ γὰρ ἂν παρεστῶτα κρύψῃς, ὕστερον ἀφθήσει. μάλιστα δ' αν εὐδοκιμοίης, εἰ φαίνοιτο [15]) τοῦτα μὴ πρᾶττων [27]), ἃ τοῖς ἄλλοις ἂν πρέποντα [18]) ἐπιτιμᾷς.

Masse Thatsache bezeichnet. Vgl. B. § 148, 2 d. Hier auf allen Stufen des Imperativs. Kr. § 67, 7. A. 1. 4. — [20]) Absolut: aus Mensch. B. § 146, 1. a. oder dynamischer Dauer, auch Kr. § 48, 15, 3. (12, 3). — [21]) Handlung der Negation. B. § 135, 6. Kr. § 67, 12, 1. — [22]) = ἐάν, bestimmte Fallsetzung, mit Erweiterung des Inhaltes, daher stehend bei Fut. oder Imperativ im Bedingsatz. B. § 141, 10. B. H. B. § 139, 9. [2]) Kr. § 54, 12. — [23]) σε prononcé d'une manière énergique. Begriff, der einer Gottheit (Satz). — [24]) Besetzte mit Präpos. werden in Beziehung auf den Artikel wie die Adjectiva behandelt. B. § 98, 2. B. 125, 3. Kr. § 50, 8. A. 7. (7, 2.) τὰς κατὰ, „die sich verhalten mit“. — [25]) Der Prädikat-Ausdruck im Neutr. im allgemeinen Satze. B. § 100, A. 3. B. 129, 12. c. A. 7. Substantivirtes Neutrum. Kr. § 45, 4. A. 11. (1). — [26]) = καὶ τοῦτο, wenn auch, wie oben Note [22]). — [27]) ἀλλ' nach negativen Sätzen „sondern“, wobei οὐ unübersetzt bleibt. — [28]) κἄν, καί, part. bezeichnet den subjectiven (vermeintlichen oder scheinbaren) Grund (in der Voraussetzung, Meinung, dass etwas ἔστι c. part. den objectiven; weil. Bei Verbis der Bewegung dagegen bezeichnet ἔρχ. c. part. Fut. die Absicht, die bei einem Andern vorausgesetzt wird. B. § 140 A. 8. c. A. 7. § 131, 4. B. § 145. A. 5. Kr. § 56, 12, 2. (11, 2). Diese beiden Construktionen haben oft bei sich: wenn der Hauptsatz Indic. oder Opt. ist, μή ou hier wegen des Imperativs. — [29]) φαίνομαι c. part.: „scheine“ c. inf.: „meine“. Derselbe Unterschied wie bei φαίνειν mit beiden Formen. B. § 141, 4. B. 129, 4. Kr. § 56, 4, 5. (12, 55, 4, 1). — οὐ beim part. weil es zur Bedingung gehört. — [30]) ἐπι-

10. Ἴσθι ἐν φιλομαθὴς, ἴσθι τολυμαθὴς [33]).

11. Ἅμα ἐπίστασαι, ταῦτα διαφύλαττε τοῖς μελέταις· ἃ δὲ μὴ [31]) μεμάθηκας [32]), προσλάμβανε τοῖς ἐπιτιμῶσι· πολλοὺς γὰρ εὑρήσεις, ἀκούσαντε [33]) χρήσιμον λόγον μὴ [34]) παύειν, καὶ διδόμενόν τι ἀγαθὸν παρὰ τῶν φίλων μὴ κωλύειν [35]).

12. Καταπάλισκε τὴν ἐν τῷ βίῳ σχολὴν εἰς τὴν τῶν λόγων φιλοσοφίαν· οὗτοι γὰρ τὰ τοῖς ἄλλοις [36]) χαλεπὰς πράγματα συμβάσεται σοι ῥᾳδίως μανθάνειν.

13. Ἡγοῦ τῶν ἀκουσμάτων πολλὰ πολλοῦ εἶναι χρήματα· κρίνει τὰ μὲν γὰρ τεχνῶς ἀπολείπει, τὰ δὲ πάντα τὸν χρόνον παραμένει. σοφία γὰρ μόνον τῶν κτημάτων ἀθάνατον [37]).

14. Μὴ κατάσχῃ μακρὰν ὁδὸν πορεύεσθαι πρὸς τοὺς ἀνδράσιν τι χρήσιμον ἐπαγγελλομένους· αἰσχρὸν γὰρ, τοὺς μὲν [38]) ἑπτάποδας τιθασεύειν τελέᾳ διανοίᾳ ἕνεκα τοῦ πλείω ταῦροι τὴν ὑπάρχουσαν οὐσίαν, τοὺς δὲ νεανίσκους μηδὲ [19]) καὶ γῆν τοσῆσδε ἐπιμένειν ἐπὶ [38]) τῷ βελτίω κατασκευὴν τὴν αὐτῶν [1]) διάνοιαν.

15. Ἥδιον μὲν ἔχε πρὸς ἑταίρους, χρῶ δὲ τοῖς βελτίοσιν· οὗτοι γὰρ τοῖς μὲν οὐκ ἀνεκτὸς ἔσει, τοῖς δὲ ἡδὺς γενήσει.

σχυσεται, ἔσεσθαι, δὲ (mildere Behauptung st. ἔσται). Μὴ sowohl zum Fut. als zum Opt. gehörig; wegen des Nachsatzes vgl. B. §. 121. 8. C). Kr. §. 54, 12, 4. — [31]) Bedingung = εἰ δὲ τι μή. B. §. 135. 3. c) B. § 148. 2. c) Kr. §. 54. 15. (13). — [32]) Das griech. Perfect geht direct auf die Gegenwart, wie in οἶδα. Kr. §. 53. 3. — [33]) ἀκούσας χρήσιμον λόγον. — Sc. ist keine Ergänzung (durch σε, τινά etc.) nothig. B. §. 117. 3. substantivirtes Particip., Kr. §. 43, 2. 3. — [34]) Der Inf. bei Impersonalbau: wie mit dem Artikel, hat immer μή B. §. 148, 2. g. Kr. §. 67. 7. A. 2. Vgl. übrigens B. §. 135. A. 1. — [35]) παρά, ὑπό, ἀπό c. G. vom: Verhältniss a) der Mittheilung; b) der Wirkung; c) der Entfernung. Kr. §. 68. 41. 43. 2. 16. 1. — [36]) Dativ. graec. st. ὑπό c. Gen. beim Passiv. B. §. 112. 3. Kr. §. 48. 15. 3. (12. 2). — [37]) Parallelsatz statt eines untergeordneten Satzes: ἔχει οἱ ἑκάστου — διατριβῶν . . . τοῖς νεωτέροις . . . ἐπιτήδειον. — [38]) ἐπί c. D. Bedingung, Zweck: die Präposition vor dem Inf. attrahirt durchaus den Artikel, B. §. 125, 2. (die übrigen Fälle des Inf.

16. *Τὰς ἐντεύξεις μὴ τοιαῖς τυχαῖς τοῖς ἀνοήτοις* [39]*, μηδὲ μακρὰς περὶ τῶν αὐτῶν* [40] *ποιοῦ· πλησμονὴ γὰρ ἀπάντων.*

17. *Γίγνωσκε σεαυτὸν τοὺς ἰσοτίμους, ὅπως οἱ δίκῃ* [41] *καὶ τοὺς ἀνοσίους ὑπομένῃς.*

18. *Ὑφ' ὧν χρὴ ἀδικεῖσθαι τὴν ψυχὴν αἰσχρῶς* [42]*, τούτων ἐγκράτειαν ἄσκει πάντων, κέρδους, ὀργῆς, ἡδονῆς, λύπης. ἐὰν δὲ τοιοῦτος, ἐὰν κέρδει μὲν εἶναι τιμίῳς* [43]*, δι' ὧν εὐδοκιμήσεις, ἀλλὰ μὴ δι' ὧν εὐτυχήσεις, τῇ δὲ ὀργῇ* [43] *παραπλήσιος ἔχῃς πρὸς τοὺς ἁμαρτάνοντας, ὥστε μὲν πρὸς ἑαυτὸν ἁμαρτάνοντα* [44] *καὶ τοὺς ἄλλους ἔχειν ἀξιώσεως, ἐν δὲ τοῖς πέρασιν, ἐὰν αἰσχρῶν ἡδονῶν τῶν μὲν* [37] *οἰκείων ἄρχειν, ταῖς δ' ἡδοναῖς δουλεύειν, τὰ δὲ τοῖς πονηροῖς* [15]*, ἐὰν τὰς τῶν ἄλλων αἰτίας ἐπιμελῆ τις καὶ αὐτὸν ὡς ἄνθρωπος ὢν* [19] *ὑπομιμνήσκῃς.*

19. *Μᾶλλον τίμα τὰς τῶν λόγων ἢ τὰς τῶν χρημάτων παραπετείας· δεῖ γὰρ τοὺς ἀγαθοὺς ἄνδρας πρότερον ὅρκου πιστότερον φαίνεσθαι παρεχομένους* [45]*.*

20. *Μηδένα φίλον ποιοῦ, πρὶν ἂν ἐξετάσῃς* [18]*, τοὺς κεχρημένους τοῖς πρότερον φίλοις· ἐλπὶς γὰρ αὐτῶν καὶ περὶ σὲ γενέσθαι* [42] *τοιοῦτον, οἷος καὶ περὶ ἐκείνους γέγονε.*

---

mit dem Art. ebend. 3). Kr. §. 50, 6, 3 (5, 4) und 1. 2 S. — [39]) Personen (masc.). — [40]) Sachen (neutr.). — [41]) Absicht überhaupt δίκῃ ὅτι seq. Conj. Einzelne bestimmte Absicht ἕνεκα c. inf. fut. Daher besonders bei Verbs der Aufforderung etc. R. §. 139, 1. und Note zu Anm. 8. R. 122, 10. 12. Kr. 54, 8, 1—7 (2—4). Ueber den Conj. δίκῃ s. R. §. 107, III. 4. R. 79, 1. 1. Kr. §. 36, 9, 1. — [42]) s. ἐπί. — [43]) Dativ des Zustandes, R. §. 106, 1. 9). Kr. §. 48, 15, 15 (12, 10). — [44]) εἰ ἁμαρτάνοις ἄν, R. §. 121, Anm. 8. Kr. §. 56, 11 (10). — [45]) Genet. bei Adjectiven häufig auch für die 1. und 2 Person (durch 3te Casus). Kr. §. 51, 2, 15. — [45]) Neutr. s. d. Wörterb. — [46]) ἀν δύνωνται εἰ Vgl. Note [29]) εἰσὶν für ἀνεστ. Bei Verb. separandi ist ἀπό c. part. offenbar pleonastisch, vgl. Note [28]). — [47]) δεῖ γὰρ τοὺς ἀνδρὰς ἀγαθοὺς πρότερον παρεχομένους (Note [29]) τοῦτο. — [48]) πρὶν ἄν c. seq. Conj. (in oratio obliqua mit Opt.) nur nach Negationen (Hermannsche Regel). Kühner Schulgr. (2) §. 337, 9. 7) Kr. §. 54, 17, 6 (11, 2). wie das Deutsche „es sei denn, dass . . . — [49]) Acc. von einzelnen Fällen; im Ganzen ist er es schon (γέγονε). καὶ — καὶ, im Haupt- und Nebensatz, (s. Gelehrtenlatein aus der Parataxe der Sätze). Kr. §. 69, 32, 13. (28, 6). — [50]) ἀνὴρ δὲ γενόμενος vgl. Note 82). — [51]) μὲν . . . δὲ häufig für ὥσπερ . . . οὕτως. — [52]) μή vom Imp. nur dann getrennt, wenn es im Gegensatz zu einem positiven Satzbeg. (ἀλλά) steht. Vgl. oben Num. 1. R. §. 135, 1. Rem. Kr. §. 67, 10, 6. — [53]) ἐὰν κακῶς πράττωσι, s. das Wörterbuch. — [54]) τούτων, οἳ ἀποδιδόασι μὲν . . . χρῆσθαι δὲ μὴ δύνανται. — [55]) Ellipse: πάθοι R. 121, S. B. Kr. §. 69, 64, 3. — [56]) Der Acc. ist nothwendig, weil εὖ nicht Object ist. Ebenso constr. εὐεργετεῖν, ὠφελεῖν R. 104, 2. [a]).

21. *Βραδέως μὲν φίλος γίγνου, γενόμενος δὲ* [50] *πειρῶ διαμένειν· δημόσιος γὰρ ἀσχρὸν, μηδένα* [31] *φίλον ἔχειν, καὶ τοὺς ἑταίρους μεταλλάττειν.*

22. *Ἰσχναίνε τοὺς φίλους ἐκ τε τῆς περὶ τὸν βίον εὐτυχίας καὶ τῆς ἐν τοῖς κινδύνοις κοινωνίας· τὸ μὲν* [51] *γὰρ χρῆσθαι ἐν τῇ περὶ βασανίζομεν, τοὺς δὲ φίλους ἐν ταῖς εὐτυχίαις διαγιγνώσκομεν.*

23. *Οὕτως ἀρίστα χρήσει τοῖς φίλοις, ἐὰν μὴ προσμένῃς τὰς παρ' ἐκείνων* [35] *δεήσεις, ἀλλ' αὐτὸς ἀγγέλλῃς αὐτοῖς τὰ τοῖς καιροῖς δοκοῦντα* [22]*.*

24. *Μὴ δέχου τῶν ἑταίρων μὴ* [52]*) μόνον τοὺς ἐπὶ τοῖς σοῖς διαφερομένους ἀλλὰ καὶ τοὺς ἐπὶ τοῖς ἀγαθοῖς* [38]*) μὴ φθονοῦντας· πολλοὶ γὰρ αὐτυχοῦσι μὲν τοῖς φίλοις συνάχθονται, καλοῖς δὲ κἀγαθοῖς* [53]*) φθονοῦσι.*

25. *Εἶναι βούλου τὰ περὶ τὴν ἐσθῆτα* [15]*) φιλόκαλος, ἀλλὰ μὴ κάλλωπιστής· ἔστι δὲ φιλόκαλον μὲν τὸ μεγαλοπρεπές, κάλλωπιστοῦ δὲ τὸ περίεργον.*

26. *Ἡγέσαι* [18]*) τῶν ὑπαρχόντων ἀγαθῶν μὴ τὴν ὑπερβάλλουσαν κτῆσιν, ἀλλὰ τὴν μετρίαν ἀπόλαυσιν.*

27. *Καταφρόνει τῶν* [54]*) περὶ τὸν πλοῦτον σκοπαζόντων μὲν, χρῆσθαι δὲ τοῖς ὑπάρχουσι μὴ δυναμένων· παραπλήσιον γὰρ οἱ τοιοῦτοι πάσχουσιν, ὥσπερ ἂν* [55]*) εἴ τις τυφλὸν κτήσαιτο καλὸν κακῶς ἱππεύειν ἐπισταμένου.*

28. *Μηδενὶ συμφορᾶν ὀνείδισης* [14]*· κοινὴ γὰρ ἡ τύχη καὶ τὸ μέλλον ἄδηλον.*

29. *Τοὺς ἀγαθοὺς* [56]*) εὖ ποίει· καλὸς γὰρ θησαυρὸς παρ' ἀνδρὶ σπουδαίῳ χάρις ἀφειλομένη.*

---

[50]) ἀνὴρ δὲ γενόμενος vgl. Note 82). — [51]) μὲν . . . δὲ häufig für ὥσπερ . . . οὕτως. — [52]) μή vom Imp. nur dann getrennt, wenn es im Gegensatz zu einem positiven Satzbeg. (ἀλλά) steht. Vgl. oben Num. 1. R. §. 135, 1. Rem. Kr. §. 67, 10, 6. — [53]) ἐὰν κακῶς πράττωσι, s. das Wörterbuch. — [54]) τούτων, οἳ ἀποδιδόασι μὲν . . . χρῆσθαι δὲ μὴ δύνανται. — [55]) Ellipse: πάθοι R. 121, S. B. Kr. §. 69, 64, 3. — [56]) Der Acc. ist nothwendig, weil εὖ nicht Object ist. Ebenso constr. εὐεργετεῖν, ὠφελεῖν R. 104, 2. [a]).

30. *Μίσει τοὺς κολακεύοντας, ὥσπερ τοὺς ἐξαπατῶντας· ἀμφότεροι γὰρ ὑπηρέται*[57] *τοῖς ἡσσημένοις ἀδικοῦσιν.*

31. *Ἐὰν ὑπολάβῃς ἐν φίλου τοὺς πρὸς τὰ φαῦλα τοῦτα χαριζομένους, οὐχ ἕξεις τι τῷ λόγῳ τοὺς*[58] *πρὸς τὸ βέλτιστον ἐπιχθησομένους.*

32. *Ἴσχνα πρὸς τοὺς πλησίον ὁμιλητέον, ἀλλὰ μὴ αἰσχρά. τὸν μὲν γὰρ τῶν ἐπιτυχόντων ὄχλον μόλις ἂν οἱ δοῦλοι χαριζόμενοι*[59]*, τὸν δὲ τῶν ὁμιλητῶν πρῶτον ἀπαντες ἥδεως ὑποφέροιεν. ὁμιλητὴς δ' ἔσῃ μὴ δίκαιος ὢν*[60]*, μηδὲ δεινὸς, μηδ' ἁπλοῦς ὑπερβαλλόντως, μηδὲ πρὸς τὰ χρήματα τοὺς φίλους ἀποβλέπων. οὐ γὰρ ἐκείνων ἐστὶν ἐπιτήδειος*[61] *μηδ' ὁ τοῖς γελοίοις παιδιαῖς, μηδὲ πρὸς τὰ σπουδαῖα τοὺς γέλωτας χαίρων. τὸν γὰρ ἐκείνων ταῦτα ποιοῦντα λυπηρὸν μηδὲ τὰς χαρᾶς ἀχαρίστους χαριζόμενος, ὥσπερ ἔσχον οἱ πολλοί. τοιοῦτος μὲν, οὐδεὶς δὲ τοὺς φίλους ἀποστήσεται· μηδὲ φιλεῖσθαι ὤν, ἧττον μᾶλλον μηδὲ φιλήσεται, περιέσεσθαι γὰρ.*

33. *Πλείστου μὲν τιμήσῃ τοὺς τε τοῖς γονεῦσιν εὐνοϊκῶς καὶ δι' αὐτὸ τοῦτο τῆς ἀρετῆς ζηλοῦντας, ἐξαιρέτως δὲ τοὺς μεθ' ἡλικίας. ὅταν*[62] *γὰρ οἱ τούτοις ὁμοῖοι διαφθαρῶσι, τελευτᾷ*[63] *τάχιστα τοῖς ἀρίστοις τοῖς τοῦ ζῆν αἴτιοι γεγενῆσθαι. ἔπειτα*[64] *γὰρ ἀνάγκη φίλους ἀμείνους τῶν εὐθυτάτων*[65]*, ἢ τὴν ψυχὴν πολλὰ σφάλλεται διαφθαρῆναι τῶν διανοιῶν*[66]*.*

B. 131. A. 1. Kr. § 46, 7. 15) — 57) Das Verbum, welches den Dativ regiert, steht im Plural, wo ein einziges Substantiv genügt hätte. B. 142. A. 8. 131. 5. Kr. § 62. 1. — 58) Auf welches Substantiv bezieht sich dieses Pronomen? Es ist ein häufig gebrauchter Fall, dass das Prädicat des Objects oder Subjects des Satzes den Artikel bei sich hat. B. § 125. A. 2. E. § 98. 3. E. 61. Kr. § 50. 4. 3. (3. 2). — 59) Kr. § 56, 7. 5. — 60) Kr. § 63, 2. — 61) Kr. § 47, 10. — 62) Kr. § 56, 5. — 63) Wiederholter Fall in der Gegenwart oder Zukunft. Conj. — 64) τὸ πέρα. Präp. des Gegenstandes. B. § 105. A. 8. Kr. § 48. 13. 8. 9. (11. 2). B. § 133. 2. A. 1. — 65) τῶν ἄκρων. Ihrer Prädikate sich, der Vergleichung. — 66) Der Inhalt des „sollen".

31. *Ἀθάνατα μὲν φρόνει τῷ μεγαλόψυχος εἶναι*[68]*, σπεῦδε δὲ τῷ σώφρονος τῶν ἐνεχόντων*[69] *ἀπολαύειν.*

35. *Οὓς ἂν*[70] *βούλῃ τοιοῦσθαι φίλους, ἀγαθὸν τι λέγε περὶ αὐτῶν πρὸς τοὺς ἀκούοντας*[71]*· ἀρχὴ*[72] *δὲ γὰρ φιλίας ἔπαινος, ἐχθρᾶς δὲ ψόγος.*

36. *Βουλεύσῃ μὲν βραδέως, ἐπιτελεῖ δὲ ταχέως τὰ δόξαντα.*

37. *Βουλεύου μὲν βραδέως, ἐπιτέλει δὲ ταχέως τὰ δόξαντα.*

38. *Ἥκιστα κρύπτειν εἶναι παρὰ μὲν τῶν θεῶν*[73] *ἐπιχείρει, παρὰ δὲ ἡμῶν αὐτῶν εὐβουλίαν.*

39. *Ὅστις ὑπὲρ τῶν σεαυτοῦ μέλλεις*[84] *τινὶ συμβούλῳ χρῆσθαι, σκόπει πρότερον, ὡς τὰ ἑαυτοῦ διῴκησεν. ὁ γὰρ τοῖς οἰκείοις ἀνοήτως περὶ τῶν οἰκείων οὐδέποτε καλῶς βουλεύσεται περὶ τῶν ἀλλοτρίων. Οὗτος δ' ἂν μάλιστα βουλεύσαιθ' ἁρμοστὰς*[15]*, εἰ τὰς συμφορὰς τὰς*[24] *ἐκ τῆς Ὀλυνθίας ἐπιβλέψειας· καὶ γὰρ τῆς ἐγκρατείας πλείστην ἐπιμέλειαν ἔσχεν, ὅστις τὰς λύπας τὰς ἐκ τῆς ἀβρύσεως ἀναιρεῖσθαι*[85]*).*

40. *Μηδενὶ*[21] *κοινῷ πράγματι μήτε παρόντα, μήτε ἀπόντα· δίκαιος γὰρ καὶ αὐτὸς τοιαῦτα πράττειν, οἷα ἂν τοὺς ἄλλους πράττοντας ὁρᾷς*[10]*.*

---

[68] Bedeutung des Inf. zur Bezeichnung dessen, was der Genus-Form durch den reinen Inf., theils durch die Casus obliqui des Infinitivs oder des Part. Fut. Pass. ausdrückt (amare, amandi, amando = τοῦ φιλεῖν, τοῦ φιλεῖσθαι, τῷ φιλεῖν). — [69] Genitiv des Objects bei den Verb. des Antheils und Genusses. — [70] Soviel als ἐάν τινας, daher πρὸς αὐτῶν (statt τούτων) im Hauptsatz. Vgl. Note [19]) u. [15]). — [71] Präs. weil der Satz allgemeinen ist; eigentl. ἀκουόντων. — [72] ἀρχὴ steht als Prädicat, ἔπαινος als Allgemeinbegriff ohne Artikel. B.

11. *Πᾶλλον ἀποδέχου δικαίαν τινὰ ἢ πλοῦτον ἄδικον· ἀσφαλέστερον γὰρ χρήματος δικαιοσύνη, ὃν τὰ μὲν* [13]) *ζῶντος μόνον ὠφελεῖ, ἡ δὲ καὶ τελευτήσαντι* [14]) *δόξαν παραπέμπει, κἀκεῖνον* [15]) *μὲν τοῖς φαύλοις μέτεστι, τούτου δὲ τοῖς μοχθηροῖς ἀδύνατον μετασχεῖν.*

12. *Μηδένα ζήλου τῶν ἐξ ἀδικίας κερδαινόντων, ἀλλὰ μᾶλλον ἀποδέχου τοὺς κατὰ δικαιοσύνης ζημιουμένους· οἱ γὰρ δίκαιοι τῶν ἀδίκων* [16]) *εἰ μηδὲν ἄλλο πλεονεκτοῦσιν, ἀλλ' οὐ κλέπτουσί γε σπουδαίας ἐπιθυμίας.*

13. *Ἥκιστα μὲν ἐπιμελοῦ τῶν περὶ τὸν βίον* [17]), *μάλιστα δὲ τὴν ψυχὴν φρόντιζε ἔσχατον γὰρ ἐν ἐλαχίστῳ τοῖς ἀγαθὸς τὸ ἀνθρώπινον σῶμα* [18]).

14. *Ἠπιρῶ τῷ μὲν σώματι εἶναι φιλότιμος, τῇ δὲ ψυχῇ φιλόσοφος, ἵνα* [19]) *τῷ μὲν ἐπιτελῇ δίκη τὰ δόξαντα, τῇ δὲ προσῇ ἐπίστη τὰ συμφέροντα.*

15. *Ἂν ἅ τι ἂν μέλλῃς ἐρεῖν, πρότερον ἐπισκέπτου τῇ γνώμῃ· πολλοῖς γὰρ ἡ γλῶττα προτρέχει τῆς διανοίας.*

16. *Μὴ τοιοῦ καιροὺς τοῦ λέγειν, ἢ περὶ ὧν* [20]) *οὐδὲν σαφῶς, ἢ περὶ ὧν ἀναγκαῖον εἰπεῖν* [21])· *ἐν τούτοις γὰρ μόνοις ὁ λόγος τῆς σιγῆς κρείττων, ἐν δὲ τοῖς ἄλλοις ἅμεινον σιγᾶν, ἢ λέγειν.*

17. *Νόμιζε μηδὲν εἶναι τῶν ἀνθρωπίνων βέβαιον, οὔτε γὰρ οὐκ εὐτυχῶν* [22]) *ἴσθι περιχαρής, οὔτε δυστυχῶν περίλυπος.*

---

§ 98, 3. A. [3]) u. B. Unterschied des Attributs und Prädicats in Beziehung auf den Artikel? Kr. § 50, 8, a. 11. (7. 8). — [13]) diese, das Nähere: ἡ δε, jene, das Entferntere. — [14]) Wegen des weggefallenen Artikels s. B. § 98, 3. B. b am Ende. Die Personen sind hier ganz unbestimmt: Lebenden, Verstorbenen. Ueber das part. aor. s. B. § 117, 3. B. 137, 6. Kr. § 53, 2. 3. — [15]) Gen. partit. Kr. § 47, 15 (14). [16]) Gen. comparat. Kr. § 47, 19 (18). — [17]) περὶ (damit) nimmt nicht wie die andern Absichtspartikeln (ὡς, ὅπως) ἄν zu sich. B. § 122, 12. Kr. § 54, 8, 1. — [18]) Attraction des Relativs an den Casus des ausgelassenen Demonstrativs st. τοῦτον, ὅ. B. § 143, 3, 5. R. 99, 9, 10. Assimilation genannt von Kruger, § 51, 10. — [19]) Aor. von einzelnen Fällen; dagegen σῴζειν, λέγειν nur den allgemeinen Begriff der Handlung enthaltend wie λόγος, σιγή. B. § 137, 5. R. 117, 2. Kr. § 53, 1, 10 (6). 6, 9 (7). — [20]) ὧν

18. *Ναὶ μὲν ἐπὶ τοῖς συμβαίνουσι τῶν ἀγαθῶν, ἧττον δὲ μετρίως ἐπὶ τοῖς γιγνομένοις τῶν κακῶν* [23]).

19. *Πᾶλλον εὐλαβοῦ ψόγον ἢ κίνδυνον· δεῖ γὰρ εἶναι φόβητρα τοῖς μὲν φαύλοις τὴν τοῦ βίου τελευτήν, τοῖς δὲ σπουδαίοις τὴν ἐν τῷ ζῆν ἀδοξίαν* [24]).

20. *Μέλλοντα μὲν τεθνᾶναι ζῆν κατὰ τὴν ἀσφάλειαν εἰ δὲ τοῦτ' οὐ συμβήσεται* [25]) *κινδυνεύειν, ζῆτει τὴν ἐκ τοῦ πολέμου σωτηρίαν μετὰ καλῆς δόξης, ἀλλὰ μὴ μετ' αἰσχρᾶς φήμης· τὸ μὲν γὰρ τελευτῆσαι* [26]) *πάντων ἐστὶ κοινότατον, τὸ δὲ καλῶς ἀποθανεῖν ἴδιον τοῖς σπουδαίοις ἀνδράσιν.*

Εἰ δὲ δεῖ [27]) *σπουδὴν ὑπὲρ* [28]) *τῆς τῶν θεῶν σοφὰ σεσθαι διανοίας* [29]), *ἐγοίμην κἀκείνους ἐπὶ τοῖς οἰκειοτάτοις μέλισθ' ὑμῖν διδόσθαι, τοῖς ἔχουσι* [30]) *πρὸς τοὺς φαύλους καὶ τοὺς σπουδαίους τῶν ἀνθρώπων. Ζεὺς γὰρ Ἡρακλέα καὶ Τάνταλον γεννήσας (ὡς οἱ μῦθοι λέγουσι καὶ πάντες ποιηταὶ σιν) τὸν μὲν διὰ τὴν ἀρετὴν ἀθάνατον ἐποίησε, τὸν δὲ διὰ τὴν κακίαν ταῖς μεγίσταις τιμωρίαις ἐκόλασεν.* [31]) *χρὴ παραδείγμασι χρωμένους* [34]) *ὀρέγεσθαι τῆς καλοκἀγαθίας* [35]), *καὶ μὴ μόνον τοῖς ἐφ' ἡμῶν εἰρημένοις*

σῴζειν. — [21]) Genet. partit. gen. neutr. (Güter, Uebel). — [22]) si quando (ob) werdend, Conj. aor. im Bedingungssatz = Fut. exact. B. §. 139, 12. Kr. § 53, 6, 5 (4). — [23]) „einmal zu sterben" aor. Vgl. Note [19]) — [24]) aor. = perfectum. B. §. 137, 3. Kr. §. 53, 6, 1 (2). — [25]) Bloss gesetzte Fallsetzung, εἰ c. Ind. eines Hptps: B. §. 121, 10. A. (die Eintheilung der hypoth. Sätze bei B. 139, 9. nach den Begriffen der Möglichkeit, Unmöglichkeit, Ungewissheit macht die Sache nicht klar. Genauer lässt sich vielleicht die Sache so ausdrücken: 1) εἰ c. Ind. eines Haupttempus ist die allgemeine logische Fallsetzung schlechthin; 2) εἰ c. Ind. eines Nebentempus die Bedingung mit Voraussetzung des Gegentheils [Nichtwirklichkeit]. 3) εἰ c. Opt. die mit Voraussetzung der Möglichkeit. 4) ἐάν c. Conj. die mit Voraussetzung der Wirklichkeit in der Gegenwart oder Zukunft). Aehnlich Kruger §. 65, 5, 2—5. — [26]) Gegt des Ziels. Vgl. Note [2]) am Ende. — [27]) Satzverbindung durch das Relativ. im Griechischen nicht so häufig als im Latein. Kr. §. 51, 9, 2. 3.

ἐμμένειν [88]) ἀλλὰ καὶ τῶν ποιητῶν τὰ βέλτιστα μανθάνειν καὶ τῶν ἄλλων σοφιστῶν, εἴ τι χρήσιμον εἰρήκασιν [89]), ἀναγινώσκειν. ὥσπερ γὰρ τὴν μέλιτταν ὁρῶμεν εἰ ἅπασι μὲν τὰ βλαστήματα καθιζάνουσαν [90]), ἀφ' [91]) ἑκάστου δὲ τὰ βέλτιστα λαμβάνουσαν, οὕτω δεῖ καὶ τοὺς παιδείας ὀρεγομένους μηδενὸς μὲν ἀπείρως ἔχειν, πανταχόθεν δὲ τὰ χρήσιμα συλλέγειν. μόλις γὰρ ἂν τις ἐκ [92]) παντὸς τοῦ βίου τοσαύτης ἐπιμελείας τῆς νῦν φύσεως ἀμαρτίας ἐπιχειρήσειν [93]).

[88]) Veränderte Schrift. ω. — [89]) Bei Verbis sentiendi haben die weitgenommene Handlung im Particip bei sich. ἀφ' ὧν ἐ. Acc.; die übrigen mei stens c. Gen. Kr. §. 56, 7, 1, 7 (1). — [90]) in Folge, mittelst.

Nachtrag aus Kühner's Griech. Schulgrammatik.

Zu Isocr. Note [3]) §. 311, 2. (A. 1) und 6. §. 273, 3, b, δ. § 321, 1. a. — N. [4]) § 245, 3. b, Anm. 1. — N. [5]) § 307, 6. (Anm. 5) — N. [6]) § 256, 1. b). — N. [7]) § 244, 1. a. 2. — N. [8]) § 322, 2. — N. [9]) § 284, 9. § 333, 3. — N. [11]) § 318, 1. — N. [12]) § 250, 3. a. § 260 2. 4. a. — N. [13]) § 246, 5. γ. — N. [14]) § 257, 1. b. § 259, 5. — N. [15]) § 263, d. — N. [16]) § 339, 2, II, c. — N. [17]) § 271, 2. — N. [19]) § 318, 3. Hier *ἀ* wegen des Imper. — N. [20]) § 285, 2. — N. [21]) § 318, 5. — N. [22]) § 339, 2, II, b. — N. [23]) Vgl. §. 315, 1. 317, 2. — N. [24]) §. 245, 3. a. A. 1, 2. — N. [25]) §. 241, 2. — N. [28]) §. 312, 6. a. A. 13. 1. c. — N. [29]) § 311, 8. 14. — N. [30]) §. 339, 3, a — N. [31]) § 333, 2. — N. [32]) §. 256, 2. — N. [33]) § 238, 1. A. 3. c. — N. [34]) §. 318, 3. — N. [35]) §. 288, 1. 297, 1. 299, 1. — N. [36]) §. 284. 3. 11. — N. [38]) § 296. II. § 308. 1. 2. b—d. — N. [41]) §. 330. 1. a. § 176. 1. — N. [43]) §. 283. 3. — N. [44]) §. 312. 1. d. — N. [45]) §. 319. 3. — N. [51]) §. 322. 3. 1. 5. — N. [55]) §. 340. 2. — N. [56]) §. 279. 2 — N. [57]) §. 251. 1. — N. [58]) §. 244. 8. — N. [64]) §. 333. 3. §. 337, 6. — N. [65]) §. 284. 1. — N. [66]) §. 321. 1. 4. — N. [68]) §. 308. — N. [69]) §. 273. 3. b. — N. [72]) §. 245. 3. a. u. b. — N. [73]) §. 241. 8. § 257. 1. d. — N. [75]) §. 273. 3. b. — N. [76]) §. 275. 1. — N. [77]) §. 330. 1. — N. [78]) §. 332. 6. — N. [79]) §. 257. 1. c. — N. [82]) §. 339 2. b. Anm. 2. §. 255. 5. Anm. 9. — N. [84]) §. 258. 1. — N. [85]) §. 339, 2, I, a. b. II, a. b. — N. [89]) §. 310, 1. a.

Aus Xenophon.

A. Der ältere Cyrus.

1. Jugendgeschichte. (Cyrop. I. 3. 4.)

1. *Κῦρος μέχρι μὲν δώδεκα ἐτῶν ἢ ὀλίγῳ πλείων τῇ Περσῶν* [1]) *παιδείᾳ ἐπαιδεύθη καὶ πάντων τῶν ἡλίκων διαφερόντως ἐφαίνετο, καὶ εἰς τὸ ταχὺ μανθάνειν ἃ δέοι* [2]), *καὶ εἰς τὸ καλῶς καὶ ἀνδρείως ἕκαστα ποιεῖν. Ἐκ δὲ τούτου τοῦ χρόνου μετεπέμψατο Ἀστυάγης τὴν ἑαυτοῦ θυγατέρα καὶ τὸν παῖδα αὐτῆς* [3]) *ἰδεῖν γὰρ ἐπεθύμει, ὅτι ἤκουε καλὸν εἶναι αὐτὸν εἶναι* [4]). *Ἔρχεται δ' αὐτή τε ἡ Μανδάνη πρὸς τὸν πατέρα, καὶ τὸν Κῦρον τὸν υἱὸν ἔχουσα* [5]). *Ὡς δὲ ἀφίκετο τάχιστα* [6]) *καὶ ἔγνω ὁ Κῦρος τὸν Ἀστυάγην τὸν μητρὸς πατέρα ὄντα* [7]), *εὐθὺς, οἷα δὴ παῖς* [8]) *φύσει φιλάνθρωπος, ἠσπάζετό τε αὐτὸν ὁπόσῳ ἂν εἴ τις* [9]) *πάππον ἀγαπητὸς καὶ πάππον φιλῶν ἀσπάζοιτο, καὶ ὁρῶν δὴ αὐτὸν κεκοσμημένον καὶ ὀφθαλμῶν ἐπογραφῇ καὶ χρώμασι τοῖς περὶ τὰ καὶ κόμαις προσθέτοις, ἃ δὴ νόμιμα ἦν τοῖς*

[1]) Bei Volksnamen stehen gewöhnlich ohne Artikel, ausgenommen Ἕλληνες, wenn die Gesammtheit der Griechen gemeint ist. Kruger §. 50, 2. A. 11 (4). — [2]) Opt. nach einem temp. der Vergangenheit, im Nebensatz. R. §. 123, 2. [2]); R. §. 139, A. 6. Kr. §. 54, 6. 2. und 13, 15. [3]) Isocrat. Note [4]) — [4]) Inf. R. §. 129, 4. c. Kr. §. 56, 7, 8 (6). — [5]) ἐκ' ἐκ κατ' αὐτῆς. — [6]) quum primum, sobald. — [7]) Verba der Wahrnehmung mit dem Partic. R. §. 129, 4. A. 3. b. Isokr. Note 89). — [8]) ὡς οἷα παῖς, wie unten §. 3. ἅτε, c. Part. objectiver Grund. Isokr. Note 28. — [9]) Elliptische Redensart st. ὥσπερ ἄν τις ἀσπάζοιτο, εἰ . .

Μήδους, ταῦτα γὰρ πάντα Μηδικά ἐστι, καὶ οἱ τοξόται χιτῶνες καὶ οἱ κανδύες καὶ οἱ στρεπτοὶ οἱ περὶ τῇ δέρῃ καὶ τὸ κόσμιον τὸ περὶ τῶν χειρῶν, οἱ Πέρσαι δὲ τοῖς αὐτοῖς καὶ ἐν τῇ πόλει [10]) καὶ ἐπὶθηρίοις φαιλότεροι καὶ δίαιταν εὐτελεστέραν ὁρῶν δὴ τὸν πάππον τοῦ πατρὸς αὐτοῦ, ἐπιθέμενον αὐτῷ λέγει· Ὦ πάππα, ὡς ταλαίπωρος εἶ [11]) ὁ πάππος! Ἐρωτᾷ δὲ τίς μητρὸς αὐτὸν, πότερον καλλίονα οἴκησιν οἰκεῖ [12]) εἶναι, ὁ παππᾶς ἢ αὐτὸς ἀπιόντα ἐφ' ἵππου [13]) ὁ Κῦρος· Ὦ μῆτερ, Πέρσαις μὲν πόλει καλλίστους ὁ ἐμὸς πάππος Μήδοις μέντοι, οἶμαι [14]), ἴσως τὸν αὐτὸν καὶ ἐν ταῖς ὁδοῖς καὶ ἐπὶ ταῖς θήραις, πόλει οὗτος ὁ ἐμὸς πάππος κάλλιστος. Ἀντιστομῶντος δὲ ὁ πάππος αὐτὸν καὶ στολὴν πολλὴν ἐνδῦναι καὶ στρεπτοὺς καὶ ψελίοις κόσμησαι καὶ ἵππους δοῦναι, ἐφ' οἷς ἐπιδείξοιτο ἱππεύων, ἔφασαν καὶ αὐτὸν ἐπιθυμῆσαι. Ὁ δὲ Κῦρος, εἰπέ μοι, ἔφη, ὦ πάππα, καὶ φιλόκαλος καὶ φιλότιμος, ἐδόκει σοὶ ἡδονὴν μεγίστην [15]) ἐν Πέρσαις χαίρειν ἐν τῇ στολῇ καὶ ἐπὶ τοῖς κόσμοις; Ἔμοιγε, ἔφη, ἐν Πέρσαις γὰρ, διὰ τὸ χιονίαν εἶναι καὶ τρίμηνον ἔτους καὶ τετράμηνον ἐν σκιᾷ νέμοι τὴν χώραν, καὶ ἱδρῶτα ἧττον ἐποίουν στολῇ [16]).

Ἐπεὶ δὲ ὁ Ἀστυάγης οἶδεν τὴν θυγατέρα καὶ τὸν Κῦρον, βουλόμενος τὸν παῖδα τῷ ἑαυτοῦ θεατὴν εἶναι, ἵνα ἧττον τὰ οἰκεῖα πάθοι [17]), προσέρχεται αὐτῷ καὶ τερπνάδας καὶ ποικιλτὰ ἐμβάσματα καὶ βρόμια. Τὸν δὲ Κῦρον ἔρεσθαι λέγει [18]), Ὦ πάππα, ἆρα πράγματα ἔχεις

Opt des habituellen Lebens. Isocr. Nic. 10 ff. 55. — [10]) = πόλει, zum Compar. gehörig. kr § 48, 15, 10 u. 12 st. — [11]) Dem. rhetor. R. § 105. A. 3. B. 133, A. 2). kr. § 48, 6, 3 (1). — [12]) Vgl. Isocr. Note [7]). — [13]) ganz natürlich. — [14]) Isocr. Nic. 78). Ἔμοιγε δοκεῖ, ich Patriot", dagegen ἔμοιγε σοί von Provinzialen. — [15]) Part. st. Infin. R. § 129, 5. B. 144, A. 8. kr § 56, 6, 4 (2). — [16]) = ἐν ξυλῇ, nämlich in Persis. In Bezug auf Persien (u. weiterhin Susa) ist es jetzt und war es ehemals anders. — [17]) Finalsatz nach einem histor. Temp. im Opt. R. §. 122, 11. kr §. 54, 8 τὰ οἰκεῖα. R. § 151, 1, 8. — [18]) Inf. Imperf. hängt bei Verbs des Meinens und Sagens (= ἄν ἔλεγε) vom dauernden, begleitenden oder wiederholten Handlungen. Worüber Kühner § 257, 1, c. Myth. § 199 und kr

τι τῷ δείνῳ, τί ἀνάγκη σοι ἐπὶ πάντα τὰ λεπτὰ ταῦτα διατείνειν τὰς χεῖρας καὶ ἀτοχρίνεσθαι τοιούτων τῶν παιδικῶν βρεττίων! Τί δὲ; φάναι τὸν Ἀστυάγην· σὺ γὰρ οἶει σοι δοκεῖ εἶναι κάλλιον τοῦδε τὸ δεῖνον τοῦ ἐν Πέρσαις; Ἐοι δὲ Κῦρον πρὸς ταῦτα ἀτοχρίνεσθαι [19]) λέγειν, Οὐχι, ὦ πάππα, ἀλλὰ πολὺ ἀτικοτέρα καὶ εὐδιτέρα νεφ' ἡμῖν ἡδυσοσία ἢ τὸ ἐν ἱλιφθήρᾳ ἢ παρ' ἡμῖν. Παρ' ἡμῖν μὲν γὰρ ἅπαντες καὶ πρὸς τοῦτο ἄγει· ἡμεῖς δὲ εἰς μὲν τὰ αὐτὸ ἡμῖν [20]) σπεύδετε, πολλοὶ δὲ ἔνιοι ἐλιγμοὺς ἄνευ καὶ ταῦ πλατύνοντα μόλις ἀφιχνεῖσθε, ὅπου ἡμεῖς πάλαι ἐσμέν. Ἀλλ', ὦ παῖ, φάναι τὸν Ἀστυάγην, οὐκ ἀχθῇ σ' ἀεὶ ταῦτα περιπλανώμενος; γιόμενος δὲ καὶ σύ, ἔφη, ἴσθι, ἐπὶ ἵππου ἐσῃ. Ἀλλὰ καὶ σέ, φάναι τὸν Κῦρον αὖθ', ὦ παππᾶ, μισοπονοῦντα ταῦτα τὰ βρώματα. Καὶ τὸν Ἀστυάγην ἐπερέσθαι· Καὶ τίνι [21]) δὴ σὺ τεχμαιρόμενος, ὦ παῖ, λέγεις [22]); Ὅτι σε, φάναι, ὁρῶ, ὅταν μὲν τοῦ ἄρτου ἅψῃ, εἰς οὐδὲν τὴν χεῖρα ἀτοψόμενον· ὅταν δὲ τούτων τινὸς θίγῃς, εὐθὺς ἀτοκεδαίρει [23]) τὴν χεῖρα εἰς τὰ χειρόκτρα, ὡς ἂν ἀχθόμενος, ὅτι λέλα σοι ἐπ' αὐτῶν γίγνεται. Πρὸς ταῦτα δὲ τὸν Ἀστυάγην εἰπεῖν· Εἰ τοίνυν οὕτω γιγνώσκεις, ὦ παῖ, ἀλλὰ χρὴ γε εὐσχοῖ, ἵνα νεανικῶς ἀζεσθε ἀτέλλῃς. Ἅμα δὲ ταῦτα λέγοντα, τολλὰ αὐτῷ περιφέρειν καὶ θήρατα καὶ τῶν ἡμέρων. Καὶ τὸν Κῦρον, ὅπου δοκοῖ τολλὰ τὰ χρέα, εὐτεῖν· Ἢ καὶ δίδες, φάναι [24]), ὦ πάππα, ταῦτα ταῦτά μοι τὰ χρέα, ἃ τι βούλομαι [25]), αὐτοῖς χρῆσθαι; Νὴ Δία, φάναι, ὦ παῖ, ἐγωγέ σοι [26]). Ἐν τούτῳ δὴ τὸν Κῦρον λεβόντα τῶν χρεῶν διαδιδόναι τοῖς ἀμφὶ τὸν τέκτονα θεραπευτεῖς, ἐπιλέγοντα ἑκάστῳ· Σοὶ

[19]) Acc. c. Inf. bem Pass. kr. §. 55, 1, 2. — [20]) Isocr. [illegible] — [21]) Abl. st. τίνῳ, R. §. 106. A. 3. kr. §. 48, 15, 4 (2). — [22]) st. τούτῳ. — [23]) Attische Form der 2. Person. Uebergang in die übrigen Constr. (ἀτοκεδαίρουτον. Med.) in die directe. — [24]) = Attic. [25]) gehört nach ἔφασαν wiederholt. Jenes ist das Allgemeine „Affirmation" oder „sprechen"; dieses das Einzelne „sagte." Krüger, Anm. R. 5, 24. — [26]) ad quodcunque lubet (uti). — [26]) In der Antwort [illegible] die Pronomina (in veränderter Person) gebraucht. Vgl.

μὲν τοῦτο, ὅτι προθύμως μὲ ἐπαίειν ἐδίδασκες· Σοὶ δέ, ὅτι μοι παῖδα ἔδωκας τοῦ γε[1] τοῦτ' ἔχων· Σοὶ δέ, ὅτι τὸν ἄριστον ζεῦγος ἐχαρίσω· Σοὶ δέ, ὅτι μοι μήτηρα ἐποίεις· Τοιαῦτα ἔστιν, ὅσα δεδόξασται[2] παντὶ ἀνθρώπῳ ἐπαινεῖν. Τοιαῦτα ἔστιν, ὅσα ἐπαινεῖται καὶ ὑπὸ τῶν θεῶν. Σοὶ δέ, φάναι τὸν Δημώνακτα, τῷ σοφῷ, ὃν ἐγὼ μάλιστα τιμῶ, οὐδὲν δίδως· Ὁ δὲ Σάκας ἅμα γελῶν τε καὶ ἅμα ἡσθεὶς καὶ τιμὴν ἔχειν προσαγορεύειν τοὺς δικαίους Δημώνακτι καὶ ἀποκαλεῖν οἷς μὴ καιρὸς αὐτῷ δοκοίη[3] εἶναι προσάγειν. Καὶ τὸν Κῦρον ἐπερόμενον τοιοῦτος, ὡς αἰ[4] καὶ μηδὲν τὸ ἐπαινῆσαι, διὰ τί δή, εἰ ταῦτα, τοῦτον οὕτω τιμᾷς; καὶ τὸν Δημώνακτα σιγῆσαντα εἰπεῖν, Οὐχ ὁρᾷς, φάναι, ὡς καλὸς αὐτοῖς καὶ ἐπαχθὴς ὢν; Κέλευσον δή, φάναι, ὦ πάτερ, τὸν Σάκαν[5] καὶ σοὶ δοῦναι τὸ ἐπαινεῖν, ἵνα καὶ σὺ καλὸς σοὶ πατὴρ[6] ἔχῃς. ἀκούσομαί σε, ἢν δύνωμαι. Καὶ τὸν[7] κέλευσαι δοῦναι. Λέγετε δή, τὸν Κῦρον οὕτω μὲν δὴ εἰ κάλον τὸ ἐπαινεῖσθαι, ὡς ἔστερ τὸν Σάκαν ἔοικε, σοὶ δὲ στέργοντα τὸ τῶν φίλων ἀγαθὸν καὶ ἐπαχθῆ προσαγορεύειν καὶ ἀνδρὶ τὴν φίλην τῷ τοιούτῳ, οἷος ἦν πατὴρ καὶ τῷ Δημώνακτι τοιαύτη γίλοια παρασχεῖν[8]. Καὶ αὐτὸν δὲ τὸν Κῦρον ἐκπλῆξαι ἀνεπιθέτως τοῦς τοιούτοις καὶ φιλοῦντα εἶναι, Ἀλλὰ σέ, ὦ Σάκα, ἀπόλοιτο ἐξαλῶ σε ἐκ τῆς τιμῆς τὸ τε γὰρ ἄλλα, φάναι, σοὶ κάλλιον ἀπαγορεύει καὶ οὐκ ἐπαινεῖν αὐτὸς τὸν οἶνον, ὃν δ' ἐγὼ τὸν βασιλέα οἶνοχοὸν, ἐπειδὰν διδῶσι τὴν φιάλην, ἐρωτᾶν εἰ αὐτῷ τὸν οἶνον εἰς τὴν ἐμπύρευσιν[9] ἐπαινῶ φάναι, τοῦ[10] δέ, εἰ φέρουσα ἐγχεῖν, μὴ ἐκπιεῖν φαίνοιτο). Ἐκ τούτου δὴ ὁ Δημώνακτος ἐπαύσατο. Καὶ

B. § 123. 1), 11. — [3]) Bei den Persern Ehrensache es sich gar nicht anders gehört: Kr. § 56, 2, 5 anm. — [4]) ἀδύνατον ἐστὶ ἐκεῖνο ἐμοῦ ἀγαθὸν ἐμοὶ ἐστὶ Kr. § 56, 2, 5 (11). — [5]) s. ἀγαθὸν und Note [2]). — [6]) κάλλιον ἐστι τὸν πατέρα Xen. c. 161 B. § 127, A. 2. Kr. § 48, 7, 10. — [7]) B. § 140, 2. Kr. § 56, 2, 20. 21 (10). — [8]) B. § 98, 8. 1. B. 126, 5. Kr. § 50, 1, 5 (3). — [9]) ἄστε c. Inf. oder c. Ind. zur Angabe des unmittelbaren oder des thatsächlichen Erfolgs: B. § 122, 9. a und b. Kr. § 65, 3. — [10]) Ihre Kraft, d. h. Ihr Inhalt ohne Rücksicht auf Angabe des Zwecks: B. 109, A. [2]) Kr. § 47, 22

ἦ δ', ἔφη, ὦ Κῦρε, τἆλλα μιμούμενος τὸν Σάκαν οὐκ ἐπιχωρήσεις τοῦ οἴνου; Οὐ, ἔφη, νὴ Δία ἐδεδοίκειν, μὴ καὶ τὸ χθιζὸν φαρμακα μεμιγμένα ᾖ· καὶ γὰρ οἱ εἰσιόντες οἱ τοὺς φίλους ἐν τοῖς γενεθλίοις, ὥσπερ κατέμα τὸν φαρμακα ἐμὲ αὐτὸν ἐγκέασιν[15]. Καὶ πῶς δ' οὐ πάνυ, ἔφη, ὦ καί, κατέγνως; Ὅτι νὴ Δί' ἐμὰς ἔφρεν καὶ τοὺς γόμφους καὶ τοὺς σύμφυσι σφαλλομένους. Πρῶτον μὲν γὰρ οὐκ ἔᾶσι[16] ἡμᾶς τοὺς παῖδας ποιεῖν, ταῦτα αὐτοὶ ἐποιοῦντ· ταύτης μὲν γὰρ ἅμα ἐκεκράγειτε, ἐμανθάνετε δ' οὐδὲν ἧττον· ἴδετε δὲ καὶ μέλα γελοίως, οὐκ αἰσχυνόμενοι δὲ τοῦ ἀθύρτως ὑμᾶς ἔμπροσθε ᾄδειν, λέγων δ' ἕκαστος ἐμὸν τὸν ἑαυτοῦ ᾄσμα, εἶτ' εἰ ἀναστήσαιτε[17] ὀρχήσόμενοι[18], οὐχ ὅπως[19] ὀρχεῖσθαι ἐν ῥυθμῷ, ἀλλ' οὐδ' ὡμολογεῖσθε ἐδύνασθε. Ἐπελήσθη δὲ παντάπασι, οἱ ἦ, ὅτι βασιλεὺς ἦσθα, ὥστε καὶ ἄλλο, ὅτι οὐκ ἔᾳχον. Τότε γὰρ δὴ ἔγωγε καὶ πρῶτον κατεμαθον, ὅτι τοῦτ' ἐφ' ἡμῖν[20] ἐστὶν ἀκολασία, ὃ ἡμεῖς τότε ἐποιεῖτε· οὐδέποτε γοῦν ἐσωφρονᾶτε. Καὶ ὁ Δημώνακτος λέγει· Ὁ δὲ σὸς πατήρ, ἔφη, ὦ καί, ἦ καὶ πάνυ σε περιέσχεν; Οὐ μὰ Δί', ἔφη. Ἀλλὰ τοῦς ποτε; Ἡδὺν[21] πάντων· ἄλλο δὲ χαλὸν οὐδὲν πάσχει οὗ γε, οἶμαι, ὦ πάτερ, Σάκας[22] αὐτῷ οἰνοχοεῖ. Καὶ ἡ μήτηρ εἶπεν, Ἀλλὰ τί ποτε οὕ, ὦ καί, τῷ Σάκᾳ οὕτω τολμᾷς; Τὸν δὲ Κῦρον εἰπεῖν, Ὅτι νὴ Δία, φάναι, μισῶ αὐτὸν· πολλάκις γάρ με ἀρὸς τὸν πάντων ἐλαθρωτάτην ἀποδρᾶναι οὗτος ὁ μιαρώτατος ἀπεκώλυσε. Ἀλλ' ἀγαθόν, φάναι, ὦ παῖ, δός μοι ἀρᾶς ἡμέρας ἄρξαι αὐτοῦ. Καὶ τὸν Δημώνακτα εἰπεῖν, Καὶ πῶς ἂν ἄρξαις αὐτοῦ; Καὶ τὸν Κῦρον φάναι, Στὰς ἂν ὄπισθεν οὗτος ἐπὶ τῇ εἰσόδῳ, ἐπειδὰν πίνειν βούλωμαι παρὰ τὰ ἄριστον, λέγοιμ' ἂν[23]

---

[15]) ἐγκεῖσθαι Genitiv. — [16]) οὐ im Relativsatze, weil dieser in positiver Beziehung zum Hauptsatz steht: „eben das, was dir uns verbietet" vgl. B. § 155, A. [5]) Kr. § 67, 1, 2. — [17]) Absicht Kr. § 56, 12, 1 (11), 1). — [18]) ὀρχήσασθαι. B. § 150, 8. 144. R. 134, 5. [7]) γ Kr. § 67, 14, 3 (13, 1) und § 69, 46, 1. — [19]) „sein müssen": B. § 116, A. [6]) B. 137, A. [9]). Kr. § 53, 2, 6. — [20]) sc. ἔπι. — [21]) οὐ zum Subject gezogen: „ohne Sokas". — [22]) ἄν wiederholt, Rost § 120, A. [4]). Kr. § 69, 7, [illegible] Genetiv.

ὅτι οὔπω δυνατὸν τῷ ἀρίστῳ ἐντυχεῖν σπουδάζει γὰρ πρὸς ἑνας. Εἶδ', ὅταν ἴχνι ἐπὶ τὸ δεῖπνον, λέγομ' ἂν σοι λοίσω. Εἰ δὲ ταῦτ' ἀποδιδῷ φαγεῖν, ἐτοιμ' ἂν δοῦναι παρὰ ταῖς γυναιξὶν ὅπου ἔσ περαίνομαι [12]) τοῦ-
12 τοι, ὡς τὴν οἴνου καὶ περαίνει ἀπὸ σοῦ κοκίον. Ἰσσαί-
τας μὲν κοινῆς εὐθυμίας παρίχει ἐπὶ τῷ δείπνῳ [13]· τὸν δὲ ἡμέρας, εἰ τινες σαθραὶ [14]) δοῦναι ἢ τὸν πάππον ἢ τὸν τῆς μητρὸς ἀδελφόν, χαλεπὸν ἦ ἄλλο φθέγξαι τοῦτο ποιήσαντα· ὁ γὰρ δίκαιος ὁ Κῦρος, ἐπερέχαιρεν αὐτοῖς χαριζόμενος.

19 II. Ἐπεὶ δὲ ἡ Μανδάνη παρεσκευάζετο ὡς ἀπιοῦσα [44]) πάλιν πρὸς τὸν ἄνδρα, ἐδόκει αὐτῇ ὁ Ἰσσαίτας κατα-
λιπεῖν τὸν Κῦρον. Ἡ δὲ ἐπεχείρατο, ὅπῃ βούλοιτο μὴ
ἐλθεῖν τὸ σῶμα χαρίζεσθαι, ἔχοντα μέντοι τὸν παῖδα
11 χρῆσθαι ὅπῃ ἐκεῖνος τιμᾷοιτο [11]) καλῶς. Ἐπεὶ δὲ ὁ Ἰσσαί-
τας λέγει πρὸς τὸν Κῦρον, Ἀλλ', ὦ παῖ, σὺ μὲν ἐμοὶ
τοῦτον μὲν τὸν παῖδα ἀπόδος ὅπῃ οἱ Σάκαι [45]) ἄρξει,
ἀλλ' ἄλλον δοῦλ' αἰχμὴν τῷ σῷ, καὶ σοὶ ἔσται· καὶ
χάρμ' ἐκεῖνον ἐσόμενον, ὅπου ἂν [46]) πλουσίας τέχνης ὦσι ἐπ'.
Ἔπειτα δ' ἐκεῖνος τοῖς ἐμοῖς χαίρει καὶ ἄλλης ἑταίρους ἂν
βούλῃ· καὶ ὅπου ἂν ἄπῃς, ἔχων ἕπεται ὡς ἐπὶ τοῦτο ἐθέλῃς.
Ἔπειτα δὲ

μάττοντος ἐμὴν χρηΐς, οὐτω δέομαι τοιῶν· ὑπὸτε δὲ χρῆναι δέομαι, τοιῆδε ὁ χιτὼν εὖ, τοιοῦτ' ἐμὴ σχεπάδιον εἶναι, τὰς χεῖρας διζῆσθαι τοιοῦτος τὸν βίᾳ ἐφελόμενον ἐχεῖν [55]), ἢ τὸν τοιοῦτον [56]) ἢ τριήραιτα ζευχθῆναι· ἐταιρᾶ δὲ ἢ τὸν τοιοῦτον ἐμὴ τὸ μὲν νόμαιον δίκαιον εἶναι, τὸ δὲ ἄνομον βίαιον. Σὺν τῷ νόμῳ οὖ ἐχέλευεν ἀλλ' ἰὸν διδάσκειν τὴν σφῶν τέχνην ἰδεῖσθαι. Οὕτος ἐχὼ σοι, ἐφη, ὦ μῆτερ, τὰ γε δίκαια πεπαίδευσαι ἰδὴ ἀχριβῶς· ἢν δέ τι ἄρα προσδέομαι, σὺ τοιοῦτος μοι, ἐφη, σοφὸς ἐπιδιδάξει. Ἀλλ' οὐ ταῦτά, ἐφη ὁ πάτερ μοι, ἐφη, σοφὸς ἐπιδιδάξει. Ἀλλ' οὐ ταῦτά, ἐφη ὁ πάτερ, ἐν Πέρσαις δίκαια νομίζεται. Οἱ δ' αὖ, ταρὰ τῷ τὰ τοιαῦτα ἐν Πέρσαις δίκαια νομίζεται. Καὶ ὁ τοσμαγέτης τῶν Μήδων τάττων ἕκαστα διατάττειν ἐποίει. ἐν Πέρσαις δὲ τὸ ἴσον ἔχειν δίκαιον νομίζεται. Καὶ ὁ τοῦτο τρόπος [57]) ταῦτ' ἐστὶ τὰ τοιαῦτα μὲν ταῖς πόλεσι, τὰ τοιαῦτα δὲ λανθάνει· μέτρον δὲ αὐτῶν οὐχ ἡ ψυχή [58]), ἀλλ' ὁ νόμος ἐστίν. Οὕτος οὖν μὴ ἐτοῖσι [58*]) μανθάνοντες ἔτυθαι [59]) αἰσχρὸν ἦν, ἐν ταράτοιοι παῖδα τοιοῦτον ἐπιδεῖσθαι τοῦ βασιλέως τὸ τοιοῦτον. ἐν ᾧ ἔδει τὸ τοῖον αἰσθέσθαι χρῆναι πάντων ἔχειν. Ἀλλ' ὁ γε δὸς ταῦτα, εἶπεν ὁ Κῦρος, δεινότερός ἐστιν, ὦ μῆτερ, διδάσκειν μᾶλλον, ἢ τὸν ἴδιον ἔχειν. Ἦ οὐχ ὁρᾷς, ἐφη, ὅτι καὶ Μήδους ἅπαντας διδάσκει ἑαυτοῦ μᾶλλον ἔχειν; Ὥστε [60]) θεῖόν τι, ὦ [61]) τὸ τοιοῦτον μηδὲν ἄλλο οὐδὲν ἀποτέμψαι.

Τοσαῦτα μὲν δὴ πολλὰ ἐλάλει ὁ Κῦρος· τέλος δὲ ἡ μὲν μήτηρ ἐπῄνει, Κῦρος δὲ ἐπείθετο καὶ αὐτοῖς ἐτρέφετο. Καὶ ταχὺ μὲν τοῖς ἡλικιώταις ἀνωτέρω ἐφαίνετο, ὅσῳ

---

§. 129. 1 = kr. § 65, 1; 4 (55, 4) Med. sich zu lassen kr. § 52, 11. — [57]) δ τῶν τοιῶν τρόπος. — [58]) Lange Weilenbr. — [58*]) ἔτοιμοι εἰσί. — [59]) ἔτυθαι eine Warnung, dass nur nicht kr. § 54, 8, 7 (4). B. 122, 4. — [60]) ὥστε in der Bedeutung wie. — [61]) Beim Imperativ o. Imp. = daher; deren. — [61]) wenn dem subjectives „weil". kr. § 65, 8, 1 οὐδὲν ἄλλο ἢ οὐδὲ ἄλλο. — Bei τε - τε und - τε - καί oder οὔτε - οὔτε fällt der Nachdruck immer auf das zweite Glied. kr. § 69, 32, 5(9). Im Deutschen hat „sowohl — als" „sowenig — als" müssen daher die Glieder umgekehrt werden. M. s. sowenig als irgend ein Anderer.

αἰσχίων διαφέρεσθαι· τοχὶ δὲ τοὺς τατέρας αὐτῶν ἀνῄρητο, τροσὶν καὶ ἐνδηλος ὢν ὅτι ἐροτώῃτο αὐτῶν τοὺς υἱεῖς εἶεν, εἴ τι τοῦ βασιλέως δέοιντο, τοὺς παῖδας ἐκέλευον τοῦ Κύρου δεῖσθαι διατραξασθαί [1]) φασιν. Ὁ δὲ Κῦρος, εἰ δέοιντο ἐν αὐτοῦ οἱ παῖδες, διὰ τὴν φιλανθρωτίαν καὶ φιλοτιμίαν τερὶ παντὸς ἐτοιεῖτο διατράττεσθαι [1]). Καὶ ὁ μαινόμενος, ὅ τι δέοιτο [2]) αὐτοῦ ὁ Κῦρος, οὐδὲν ἐδύνατο ἔτυχεν μὴ οὐ [3]) χαρίζεσθαι. Καὶ γὰρ ἀσθενήσαντος ποτε [4]) οὐδέ τοτε ἐλλείτε τὸν τάττον, οὐδὲ κλαίον τοτὲ ἔτυτεν· ἀλλὰ δίλος ἦν τῶν, ὅτι ἐπεμφθείη, μὴ οὐ ἡ τῶν ἐτῶν ἡλικία [5]). Καὶ γὰρ ἐκ νεὸς εἴ τινος δέοιτο ἐπιτάττειν, τρῶτος ἐβούλετο Κῦρος, καὶ τάττων ἀσμένως ἐπῄδα ἐπιτρέπων, ὅ τι οἴοιτο χαρίεσθαι· ὥστε τοιαῦτα ἐποίει ἐπιτήδειος τῶν Ἀστυάγει.

Ὡς δὲ τροῆλθεν αὐτὸν ὁ χρόνος οὗ τῷ μεγέθει εἰς ἄνδρα τοῦ τρώτου γενέσθαι, ἐν τούτῳ δὴ τοῖς μὲν λόγοις βραχυτέρους ἔχρῆτο καὶ τῇ φωνῇ ἐμτρεπεστέρᾳ αἰδοῦς ἐνεπίμτλατο, ὥστε καὶ ἐρυθριᾶσθαι, ὁτόταν συντυγχάνοι τοῖς τρεσβυτέροις· καὶ τὸ αἰσχυνόδες, τὸ πᾶσιν ἀνθρώτοις τρεσβεύειν, οὐκέθ' ὁμοίως ἀρολετὲς εἶχεν. Οὕτω δὲ τρεσβύτερος μὲν ἦν, ἐν δὲ τοῖς συνουσίαις ἀφέστεν τῶν ἡδέων. Καὶ γὰρ οἷς διεγωνίζοντο τολλάκις ἤλικες τῶν ἀλλήλους, οὐκ ἐθέλειν ἦδε νικᾶν [6]), τοῦτο [7]) ἀρὸ τολλοῦ τοιοῦντες, ἀλλ' αὖθις εἰ ἦδε ἑαυτὸν ἥττονα ποιοῦντα, τοῦτο ἐξῆρχε φάσκων κάλλιον αὐτὸν τοιῆσαι. Καὶ τοιοῦντα ἦδη ἀναιδῶς ἐπὶ τοὺς ἵππους, ἢ διατοξευόμενος ἢ διεκοντιοίμενος ἀπὸ τῶν ἵππων, οὕτω πάνυ ἑτοῖος ἦν· ἡττώμενος δὲ αὐτὸς ἐφ' ἑαυτῷ μάλιστα ἐγέλα. Ὡς δ'

---

[1]) Ind. Act. vom einzelnen Fall. Praes. von der Handlung überhaupt. [2]) Acc. 79. [2]) Note [2]) im vorigen Abschnitt. — [3]) = non possum (non recusare), quin. B. §. 135, 7. b. β). B. 148, A. 6. [3]) kr. §. 67, 12, 6(5) (NB. die Frage geht gleich der ersten Verneinung). — [4]) Part. absol. statt [illegible]. B. § 131, A. [2]). kr. §. 47, 4, 2. — [5]) Der Conj. steht besonders häufig [illegible] nach historischen Zeiten bei den Verbis der Furcht u. dgl. B. §. 122, A. 6. [5]) kr. §. 54, 8. 9. — [6]) ἐν οἷς ἦδει ὅτι αὐτὸς κρείττων ἦν. Isocr. [illegible]. — [7]) Dopp. Acc. B. §. 104, A. [11]). kr. §. 46, 15 (9). —

δ' οὐκ ἀπεδίδρασκεν ἐκ τοῦ ἡσυχάζειν εἰς τὸ μὴ ποιεῖν ὁ ἥττων[6], ἀλλ' ἐκολάζετο ἐν τῷ παρόντι κρείττων εἶναι τοῦ βέλτιον ποιεῖν, τοτὲ μὲν εἰς τὸ ἴσον ἀφιέντα τῇ στρατιᾷ[7] τοὺς ἡλικιώτας[8], τοτὲ δὲ ἀφαιροῦντα, διὰ τὸ ἀρὰν τοῦ ἔργου. ταχὺ δὲ καὶ τὰ ἐν τῷ παραδείσῳ θηρία ἀνιχνεύει διώκειν καὶ βάλλειν καὶ κατακαίνειν, ὅστις ὁ ἀσπιδηφόρος οὐκέτ' εἶχεν[9] αὐτῷ συλλέγειν θηρία. Καὶ ὁ Κῦρος εὐθύμιος ὅτι βουλόμενος[10] οὐ δύναιτό οἱ ζῶντα πολλὰ παρέχειν, ἔλεγε πρὸς αὐτούς, Ὦ ἄνδρες, οἱ φίλοι θηρία ζητοῦντες[11] πράγματα ἔχειν· ἀλλ'[12] ἐὰν ἐμὲ ἐπιδείξητε τῷ θηρᾶν οἷόν τῷ θεῷ, τοῦτο, οἶμαι, καὶ τὰ ἄλλα θηρία ἐμοὶ ταῦτα πρόφρονα. Ἐπιθυμῶν[13] δὲ σφόδρα ἔξυπνα ἐπὶ τὴν θήραν, ἐπεὶ δῆλος ἐγεγόνει ἑδόκουν οἱ τότε τοῖς ἐν, ἀλλ' ὀψιαίτερα προσῄει. Καὶ ὁ[14] τρόπος τῷ Σάκᾳ ἐπῆρτο, ὅτι οἱ παρῆν αὐτὸν τρυφᾶν· τοῦτον γὰρ οὐ προσῄει, εἰ μὴ ἴδοι[3], εἰ καιρὸς εἴη[15]· καὶ τοῖ Σάκαι ἐδόκει τοῦτος δύνασθαι αὐτῷ, ὁπότε ἐγχωροῖ καὶ ὁπότε οὔ[11] καιρὸς εἴη· ὅστε ὁ Σάκας ἐπαφῆκε ἤδη αὐτὸν ὥστε καὶ οἱ ἄλλοι πάντες.

Ἔτι δ' οὖν ἐμοῦ ὁ Ἀβραγὰς σφόδρα αὐτὸν ἐπῃώνει ἐξιέναι θηρᾶν, ἐπέμπει αὐτῷ δι' τῶν φίλων ἀμπέλους ἐκ τῶν πρεσβυτέρων, ὅτος ἦν τῶν διαφερόντων φιλάνθρωπος[15] αὐτῷ καὶ τὸ τῶν ἄρτων τὸ φανὲν θηρίον. Ὁ δὲ Κῦρος τῶν ἐπομένων προθύμως ἐπεδέκετο, τοῖος οἱ χαὶ θηρίοις πιλάζειν καὶ τοῖς χαὶ θεραπεύειν διώκειν. Οἱ δ' ἔλεγον, ὅτι ἄρκτοι τε πολλοὶ ἤδη πλησιάσαντες διήφθειρον καὶ κάπροι καὶ λέοντες

[6]) Opt. des Vermischten, gehört dem vorangehenden an. Kr § 54, 11, 4 u. 7, 1. Weiss ἐκ τοῦ = vgl. Isocr. X, 341. — [7]) Dativus finalis, Isocr. X, 131. — [8]) Dat. comparat. Isocr. X, 65). — [9]) ἔχοι bei Xenophon? — [10]) = καίπερ βούλοιτο Stahl. Kr § 56, 13, 1. 2 (12, 1. 2). — [11]) wo oder wie oft. — [12]) Der Franz. verbat = οὐ δύναμαι. — [13]) wie im Lateinischen quod si tuam ad te, quod Kr § 51, 13, 18. — [14]) Opt. in der indirecten Frage folgt auf den Opt. B. § 121, A. 15 (z. B. 41, 20). Kr. § 65, 1, 8 (6). — [15]) auf wessen des Gegensatzes. B. § 135, 2. C. 1. Kr § 67, 3, A. — [16]) Opt. in Endsätze nach Praes. hist. B. § 122, A. 7). Kr § 54, 5.

παρδάλεις, οἱ δὲ ἔλαφοι καὶ δορκάδες καὶ οἱ ἔγριοι ὄνοι καὶ οἱ ἵπποι ἔγριοι ἀσπιδοφόροι εἶσιν. Ἔλεγε δὲ καὶ τοῦτο, ὡς δυσχεραίνοι αὐτὸν δέον φιλανθρωπεύεσθαι μηδὲν ἧττον ἢ τὰ πρὸς πόλεμον· πολλοὺς γὰρ ἤδη αὐτοὺς τοῖς ἵπποις[17] κατακεκεντρικέναι. Καὶ ὁ Κῦρος ταῦτα ἀκούσας ἐμειδία τε πρὸς αὐτούς· ὡς δὲ εἶδεν ἔλαφον ἐκπηδήσασαν, τάχιστα ἐπὶ ταύτην ἐπῆλθεν ἐπὶ ἵππου[18], εἶδεν οὐδὲν ἄλλο ὁρῶν ἢ αὐτὴν μόνην. Καὶ τὸν[24] διωκόμενον αὐτὸν ὁ ἵππος ἤνυτε εἰς μακρὰν καὶ ταχεῖ κατέτεινε ἐξαπορεῖσθαι οὐ μήν, ἀλλ' ἐπεμένετο ὁ Κῦρος μᾶλλόν πως, καὶ ὁ ἵππος ἐξέπιπτε. Ὡς δὲ εἰς τὸ πεδίον ἦλθεν, ἱκανοῦσθαι κατεδέδλει τὴν ἔλαφον, καὶ ἦν χρόνος καὶ μῆκος[22]. Καὶ ὁ μὲν δὴ ἵππος χαρὲν ὡς ἐφ' ἡλικίᾳ προσελάσαντες ἐξοπλίζουσιν αὐτὸν καὶ ἔλεγον, ὡς ἄρα κάμνοντα ἔλαθον, καὶ ἤροντο κατιόντες αὐτοί[23]· ὁ δὲ Κῦρος ἐπαίνει κεκμηκέναι καὶ ἀκούειν ταῦτα ἤδετο. Ὡς δὲ ἱδρῶτι κρατεῖσθαι, ἐκπηδήσας ἐπὶ τὸν ἵππον ἐνθουσιᾷ, καὶ ὡς εἶδε τοὺς αὐτοὺς πάλιν προσφέροντας, αὐτὸς ἔλαυνε καὶ διεπαίσιος ἐφέπετο ἄλλοτε ἐς τὸ μετοπισθεν καὶ κατεῖχε τὸν ἵππον. Ἐπειδὴ[9] ἄκων ἤδη καὶ ὁ ἵππος αὐτῷ ἐλαφρότερος, τὸ θρασύτατον πρὸς ἅπαντα ἦν· ὁ δὲ αὖθις λαμπρύνεται ὁμοίως ἐδίωκε, ὅπως αὐτὸς αὐτὸν τοῦτο ἐῶσι πλησιάσαντα δοῦναι τῷ τέλει. Ἵνα δὲ θᾶττον ἐλαύνῃ φασὶν, ἀλλ' ἐν ἀνάγκῃ, ὅτι ἵππους, οὐ καὶ μόνοι κατοφλύονται, ἀλλὰ καὶ ἡμεῖς, ὅτι αἱ ἵπποι. Καὶ ἐν βούλεται, φάναι αὐτόν, ἀσπογράφου. Ἐπεὶ γε ἐγὼ δὴ αὐτῷ καὶ σὺ γε, εἰ βούλει, ἔφη, ὁ Ζεύ, τιμωρούμενος, ὃ τι βούλει, ταῦτα ἡμᾶς χρῆσαι τοι. Καὶ ὁ Κυαξάρης μέντοι τελευτῶν εἶπε· Ποίει ὅπως βούλει· οἱ γὰρ τῶν σῶν ἡμῶν ἕνεκεν βασιλεῖς εἶναι. Οὕτω μὲν δὴ ὁ Κῦρος εἰζωμίας τὰ θηρία ἐδίδου τε τῷ πόπαρ καὶ ἔλεγεν, ὅτι αὐτὸς ταῦτα θηρεύσειν ἐκέλευε. Καὶ τὰ

[17]) ἵπποις ἐ Pr.: B. § 106, A. 5). Sonst noch ohne Artikel. Kr § 48, 15, 18, 19 (12, 12). — [18]) Pluperfectum? B. § 137, 3, a, A. 1) S. § 58, 6, 1 (2). — [24]) „unversehens stutzt dann“. — [22]) Appos. Weise § 137. — [23]) Gen. regiert von κατ', wider. B. § 109, A. 5).

ἀσώτια ἐπεδείκνυε μὲν οἷ, κατέθηγε δὲ ἡμαυμένε, ὅτω ἔρτο τὸν τέττον ὀπυέσθαι. Ὁ δὲ Ἀστυάγης ἆρα εἶπεν Ἀλλ', ὦ παῖ, δέχομαι μὲν ἐγωγε ἥδιος, ὡς οἱ δίδως· οἱ μέντοι δέομαί γε τούτων οὐδενός ὅστε σε κινδυνεύειν. Καὶ ὁ Κῦρος ἔφη, Εἰ τοίνυν μὴ σὶ δίει, ἱκετεύω, ὦ πάττε, ἐμοὶ δὸς αὐτα, ὅπως τοῖς ἡλικιώταις ἐγὼ διαδῶ. Ἀλλ', ὦ παῖ, ἔφη ὁ Ἀστυάγης, καὶ ταῦτα λαβὼν διαδίδου οἱῳ σὶ βούλει, καὶ τῶν ἄλλων [24]) ὅτωσε θέλεις. Καὶ ὁ Κῦρος λαβὼν ἐδίδου τε ἅρας *) τοῖς τανοῖ καὶ ἅμα ἔλεγεν Ὦ παῖδες, ὡς ἄρα [25]) ἐφλεναφῶμεν, ὅτε τα ἐν τῷ παραδείσῳ θηρία ἐθηρῶμεν· ὅμοιον ἐμοιγε δοκεῖ εἶναι, οἷόν περ εἰ τις δεδεμένε ζῶα θηρῷη. Ἡρῶιον μὲν γὰρ ἐν μικρῷ χωρίῳ ἦν, ἔμελε λευκὰ καὶ ψαραλέα, καὶ τὸ μὲν αὐτῶν χολὸν ἦν, τὸ δὲ κολοβόν· τὰ δ' ἐν τοῖς ὄρεσι καὶ λειμῶσι θηρία ὡς μὲν κελα, ὡς δὲ μεγάλα, ὡς δὲ λευκὰ ἐφαίνετο. Καὶ εἰ μὲν ἔλαφοι ὥστερ τυγχαὶ ἐθέλοντο εἰς τὸν οὐρανόν· οἱ δὲ κάπροι, ὥστερ τοῖς ἀνδράσι φασὶ τοῖς ἀνδρείοις, ὁμόσε ἐφέροντο, τὸ δὲ τῆς λεαίνης τοῦδε ἁμαρτεῖν οὐκ ἐν αὐτῶν καλλίον δή, ἔφη, ἔμοιγε δοκεῖ καὶ τετυχάτε εἶναι ταῦτα ἢ ζῶντα ἐκεῖνα τὰ τεθνεῶτα μιμήνε. Ἀλλ' ἆρα ἂν, ἔφη, ἐφεῖτε καὶ ὑμᾶς οἱ παῖδες ἐπὶ θήρην; Καὶ ἡδέως γ' ἄν, ἔφασαν, εἰ Ἀστυάγης κελεύοι. Καὶ ὁ Κῦρος εἶπεν Τίς οὖν ἂν ἡμῖν [26]) Ἀστυάγη μνησθείη; Τίς γὰρ ἄν, ἔφασαν, σοῦ γε ἱκανώτερος [27]) εἴποι; Ἀλλὰ μὰ τὸν Δία, ἔφη, ἐγὼ μὲν οὐκ οἶδ' ὅστις ἀνθρώπων γεγένηται οὐδὲ γὰρ οἶδα ὅτι εἰμὶ λέγειν ἐγωγε οὐδ' ἀναβλάπτειν τρὸς τὸν τάττον ἐκ τοῦ τοιοῦτου ἐπὶ δίνεμαι. Ἦν δὲ τοιοῦτον ἐπιδιδῶ, δέδοικα, ἔφη, μὴ τεννεταιοι βλέξ τις καὶ ἡλίθιος γενόμεν· ταιδάριον δὲ ὧν δεινότατος λαλεῖν ἐδόκουν εἶναι. Καὶ οἱ παῖδες εἶπον, Ἡμῖν μὲν λέγεις [28]) τὸ πρᾶγμα, εἰ μηδὲ τοῦτο ἡμῶν, ὧν τι δεῖ.

*) von ἄρα. Ueber die zwei Partikeln ἄρα u. ἆρα ohne Verbindungswort (denn τι bezieht sich auf das Folgende) vgl. § 56. 15. 2. 5. — [25]) Ausruf: was war das für eine — [26]) Dat. ethicus. Kr. § 48. 6. — [27]) s. ἐπί. — [28]) = τοιοῦτο ἐστὶ τὸ λεγόμενον ὅτι λέγεις

διαπρᾶξαι πράττειν, ἀλλ' ἄλλου τινὸς τὸ ἐπὶ σὲ [29]) ἀνάγκη ταῦτα δρᾶσθαι ἡμᾶς. Ἀκούσας δὲ ταῦτα ὁ Κῦρος ἐδήχθη καὶ αὖθις ἐπεξῆλθεν, διακελευσάμενος ἑαυτῷ τολμᾶν, εἰσῆλθεν ἐμβουλεύσας, ὅτως ἂν ἀκινδυνότατα εἴη τρὸς τὸν πάτταν καὶ διαπράξειεν αὐτῷ τε καὶ τοῖς παισὶν ὧν ἐδέοντο. Ἤρξατο οὖν ὧδε· Εἰ τί μοι, ἔφη, ὦ πάττε, ἦν τις ἀποδρᾷ τῶν οἰκετῶν σε καὶ λάβῃς αὐτόν, τί αὐτῷ χρῆσαι; Τί ἄλλο, ἔφη, ἢ δήσας ἐργάζεσθαι ἀναγκάσω; Ἦν δὲ αὐτὸ πάνυ τολμηρὸν ᾖ, τοὺς πόδας; Τί δέ [30]), ἔφη, εἰ καὶ μαστιγώσας γε, ἵνα μὴ αὖθις τοῦτο ποιῇ, ἐξ ἀρχῆς χρήσαιο; Ὥρα ἄν, ἔφη ὁ Κῦρος, σοὶ παρασκευάζεσθαι ἵν', ἐπὴν μαστιγώσῃς με, ὡς βουλεύομαί γε ὅπως σε ἀποδρῶ, [30*]) λαβὼν τοὺς ἡλικιώτας ἐπὶ θήραν. Καὶ ὁ Ἀστυάγης. Καλῶς, ἔφη, ἐτοίμασας προοιμιῶν· ἔνδοθεν γάρ, ἔφη, ὑπερορᾷσί σου μὴ [31]) κινεῖσθαι. Νομίζω γάρ, ἔφη, εἰ ἴσως χρεῶδιόν τι θηραιοὶ τὸν παῖδα ἀποβουκολήσαιμι. Ἀκούσας ταῦτα ὁ Κῦρος ἐπείθετο μὲν καὶ ἔμεινεν, ἀπαρὸς δὲ καὶ ἀπεθρεπτὸς ὢν σιωπῇ διῆγεν. Ὁ μέντοι Ἀστυάγης, καὶ ἐγὼ αὐτὸν ἐπιτιμῶντα ἰσχυρῶς, βουλόμενος αὐτῷ ἡσθῆναι, ἐξάγει ἐπὶ θήραν καὶ πεζοὺς πολλοὺς καὶ ἱππέας καὶ τοὺς παῖδας καὶ συνελάσας εἰς τὰ ἐπιτήδεια χωρία τὰ θηρία, ἐποίησε μεγάλην θήραν. Καὶ βασιλικὸς δὴ περιεστὼς ἀγχόθεν μηδένα [31]) βάλλειν, πρὶν Κῦρος ἐμπλήσειε θηρῶν [32]). Ὁ δὲ Κῦρος οὐκ εἴα κωλύειν, ἀλλ', Εἰ τοῦτο, ἔφη, ὦ πάττε, ἥδιός με θηρᾶν, ἄφες τοὺς καὶ τὰ τοῦτο δύνασθαι καὶ διαγωνίζεσθαι, ὅπως ἕκαστος κράτιστα δύναιτο [33]). Ἐνταῦθα δὴ ὁ Ἀστυάγης ἀφῆκε, καὶ ὡς ἐκάστους ἐμπλεομένους ἐπὶ τὰ θηρία καὶ φιλονεικοῦντας καὶ διώκοντας καὶ ἀκοντίζοντας. Καὶ Κύρῳ ἥδετο, οἶμαι γὰρ ἐγὼ τὸ τῆς ἡδονῆς, ἀλλ' ὅμως σκέλεσι

[30]) s. ἄλλο τοῦτο, quid aliud, nisi (εἰ μή) — [30*]) Kr. §. 54. 7. Conj. interrog. — [31]) οὐ μέσον nach Verbis von negativer Bedeutung (verbieten, verhindern) B. § 148, A. 9), B. 135, 6. b) u. Kr. §. 67. 12. 3 (4). — [32]) Instr. B. § 129. 1. 5). Kr. §. 56. 8. — [33]) Opt. pot. „wie es

γεννεῖν [34]) ἀναπλέζοντι, ὁπόσε πλησιέζοι [2]) θηρίοι, καὶ παρακελεύηται ὁπισθεν ἕπεσθαι. Καὶ τοῦ μὲν [35]) κε τεχελεῦντα αὐτὸν ὁρᾶν ὑπομένειν, τὸν δὲ ὅτι [35]) καὶ ἐπαναστῆναι αὐτὸν ἐβούλετο ἀπ' ἀνοσιωτάτου φθονεροῦς [36]). Τέλος δ' οὐ πολλὰ θηρία ἔχοι ὁ Ἰοπάσης αὐτοί. Καὶ τὸ λοιπὸν ὅστις τράφη τι τοῦ θηρὸς, οὗτος ἐκεῖ, ὁπόσε οἱόν τε εἴη, ἀντέζηι τῷ Κύρῳ, καὶ ἄλλους τε πολλοὺς παρέλαβε καὶ τοὺς παῖδας Κύρου ἔλεγε. Ὧν μὲν οὖν ἐλείπετο χρόνον οὗτοι διῆγε ὁ Κῦρος, τῶν ἐβούλε μὲν καὶ ἐγὼ θεῖ τινος ἀναπαύσαι τὸν, ζεσοι δὲ οὐδενός.

15 III. *Ἡμοι δὲ τὰ πάντ' ἐ ἐγκαίδεκα εἰς γεγαμένοι αὐτοῖ, ὁ τῶν τοῦ Ἰοπάσεω βασιλέως γενέθλιον μάλιστ' ἐπεθύμησεν αὐτὸς θηρεῦσαι εἰς τοῦτον τὸν χρόνον [37]). Ἀγαθὸν οὖν, ἐν τοῖς μέθορίοις τοῖς τε αὐτοῦ καὶ τοῖ Μήδου πολλὰ θηρία εἶναι ἀθήρευτα διὰ τὸν πόλεμον, ἐντεῦθεν ἐπεθύμησεν ἐξελθεῖν. Ὅτως οὖν ἐσῳαλὸς θηρᾶν, ἵππεῖς τε προσέλαβε πολλοὺς καὶ πελτασταὶς ἄλλους ἐμέλλον αὐτῷ ἐκ τῶν λοιπῶν τὰ θηρία ἐξελᾶν εἰς τὰ ἐργαστικά τε καὶ αὔλεια. Ἀφικόμενος δὲ ὅτου τὰ αὐτοῖς [38]) τὰ φορεῖα καὶ ἡ φύλαξις, ἐντεῦθεν ἐδίδασκε τοιάδε. 17 Ὅστις ἐμοὶ τῆ ταπεφρᾶ θηρέων. Ἤδη δὲ ἐσπέρας γενομένης ἡ διαδοχὴ τῆ τράπεζαν φύλαξις [39]) ἔρχεται ἐκ τόλεως [40]), καὶ ἱππεῖς καὶ τε οἱ. Ἔδοξεν οὖν αὐτῷ πολλὴ σίτησιν παρεῖναι, δέο γὰρ ὁμοῦ ἦσαν φύλακες, καὶ πολλοὺς αὐτοὺς ἔχειν ἱππέας καὶ πεζούς. Ἐβουλεύσατο οὖν χρήσιμον εἶναι λειμῶνα ἐκ τῆς Μηδικῆς καὶ λειμεῶνόν τ' ἂν φανῆναι*

Jedes kommen muß." R. §. 119. 4. b) Kr. §. 54. 14. 1. — [34]) Vergleiche man immer in gleichem Casus, wie im Lateinischen. Auch dies ist eine Attraction. Kr. §. 62. 4. 3. — [35]) Objekte der Partic. κελεύ- und ὑπο-. „bald diesen — bald jenen". — [36]) Zu ἐπαναστῆναι zu beziehen dagegen zu φθονεροῦς ein entsprechendes Adverb wie ἀγχιστεῖ zu denken (Ellendt Jacobs. — [37]) sc. τὸν χρόνον. — [38]) cf. Anmerkung der Artikel steht nachher bei Μήδου wegen dieses Gegensatzes. — [39]) Dat. bei einem Subst. R. §. 105. 6. Kr. §. 48. 12. 4 (10). (Von τράπεζαν namlich ἀπέδωκε in der Bedeutung „abliefern" cf. Dat. Cyr. VIII. 6. 18). — [40]) πόλει hat bald dem

τὸ ἔργον τῆς θήρας [41]), καὶ ἱερεῖον ἐν τοὐλὸν ἀφθονίαν ἐσομένην [42]). Ὅπου δὲ ἱερεῖ ἀναστὰς ἦγε τὸ στρά τευμα, καὶ τοὺς μὲν πεζοὺς κατέλιπεν ἀφράκτους ἐν τοῖς πεδίοις, αὐτὸς δὲ τοὺς ἵππους [43]) προσελάσας πρὸς τὰ τῶν Μήδων φρούρια, τοὺς μὲν βελτίστους καὶ πλείστους ἔχων αὐτὸς ἐνταῦθα κατέμεινεν, ὡς μὴ βοηθοῖεν οἱ φρουροὶ τοῖ Μήδου ἐπὶ τοὺς κατασθέντας· τοὺς δ' ἐπιτηδείους ἔφιζε καὶ φύλακας ἄλλους ἄλλοσε κατασθεῖν καὶ ἐκέλευε [44]) παραβάλλεσθαι, ὅπερ τις ἐπιτηχάνοι, ἐλαύνειν πρὸς ἑαυτόν. Ὡς καὶ δὴ ταῦτα ἐπράττετο. — Σημεῖόν [45]) δὲ τῷ Ἰοπάσει, ὅτι πολέμιοί εἰσιν ἐν τῇ χώρᾳ, ἐξεβοήθει καὶ αὐτὸς πρὸς τὸ ὄρος οὗ τοῖς περὶ αὐτὸν καὶ ὁ τῆς κεφαλῆς ὄφις τοῖς παραπεχοῦσιν τὰ τόξα, καὶ τοῖς τόξοις δὲ ὁπόταν τέσσαρα ἐκβοηθεῖν. Ὡς δὲ εἶδον πολλοὺς σπουδῇ τῶν Ἰοπάσεω σκηνεσμένους καὶ τοὺς ἱππέας ἔχοντας, ἐσήμηνε καὶ οἱ Μῆδοι. Ὁ δὲ Κῦρος καὶ ἐβοηθοῦντας καὶ [46]) τοὺς ἄλλους πανσυδί, ἐκβοηθεῖ καὶ αὐτός, τρόπον τινὰ ὅπλα ἐνδύς, οὗ τοῖε οἰόμενος [47]). ἄνευ ἐκείνου αὐτοῖς ἐξοπλίσασθαι· μόλα δὲ καλὰ ἦν καὶ τὰ σώματα αὐτῷ, ὡ ὁ πάππος περὶ τὸ σῶμα ἐπεποίη κει. Ἐπεὶ δὲ ἐξωπλισμένος προσῆλασε τῷ Ὑστάσπ. Καὶ ὁ Ἰοπάσης ἐθαύμασε μέν, τίνος κεκτῆσθαι ἵππου ὅμοιος ἐκείνῳ αὐτῷ πάντα πεφυκὼς ἑαυτοῦ [48]). Ὁ δὲ Κῦρος, ὡς καὶ πολλοὺς ἵππους αὐτοῦ, ἤρετο· Ἦ οὐκοῦν, ἔφη, ὦ πάππε, πολλοὶ εἰσὶν, οἳ ἐφεστήκασι τοῖς ἵπποις ἡμῶν; Πολλοὶ μέντοι, ἔφη. Ἦ καὶ ἐκεῖνοι, ἔφη, οἱ ἐλαύνοντες;

Gebot (und steht ohne Unterschied. Kr. §. 50. 2. 15 (5). — [41]) Gen. — [42]) Ind. con. mit ἄν schwächer als Ind. fut. R. §. 120. 6. Kr. §. 54. 6. 9. — [43]) = dem lat. Abl. des Mittels bei militärischen R. 100. 1. A. 1) Kr. §. 48. 14. 18. (12. 12.) — [44]) Impf. R. §. 146. 5. A. 1. B. 137. A. 4) Kr. §. 53. 2. 1. Wegen des Med. R. §. 113. 2. b) Kr. §. 52. 8. 2. — [45]) nuntiato. R. §. 131. 7. B. 113. 1. A. 7. 1) Kr. §. 47. 4. 5. — [46]) pleonastisch, aber gewöhnlich (auch folgt. — [47]) sc. ἐκβοηθεῖν. Bezeichnung des schnellen Vorgehens. — [48]) Med. transit. hatte — lassen: R. §. 113. 3. B. 8. Kr. §. 52. 11. 1. — [49]) Verbo der Ruhe mit dem Begriff der vor-

Κἀκεῖνοι μέντοι. Νὴ τὸν Δί', ἔφη, ὦ πάτερ, ἀλλ' οὐ πονηροί γε φαινόμενοι καὶ τὰ τούτων ἐπιτήδεια ἄγοντες ἡμῶν τὰ χρήματα οὐκοῦν χρὴ ἐλαύνειν ἐπὰς ἡμῶν ἐπ' αὐτούς. Ἀλλ' οὐχ ὑμῖς, ἔφη, ὦ παῖ, ὅσον τὸ σῖτος τῶν ἵππων ἔσιτζε σιττιεχμένον, οἵ, ἢν ἐπ' ἐκείνους[50]) ἡμεῖς ἐλαύνωμεν, ἐποιησόντται ἡμᾶς τῶν ἐσθίειν[51]· ἡμῖν δὲ οὐπω ἡ ἰσχὺς λάφυσιν. Ἀλλ' ἢν οἱ μέντοι, ἔφη ὁ Κῦρος, καὶ ἀναλαμβάνητε τοὺς προσβοηθοῦντας, φοβήσονται οὕτω καὶ αὖ ζυγήσονται· οἱ δὲ ἕπποι ἐφήσουσι εἰδέναι τὴν λύσιν, ἐπειδὰν ἴδωσί τινες ἐπ' αὐτοῖς ἐληλυθότες. Ταῦτα εἰπόντος αὐτοῦ[52]), ἔδοξέ τι λέγειν[53]) τῷ Ἰσταύζῃ. Καὶ ἅμα θαμέζων, ὡς καὶ ἔφθεγτο καὶ ἔρεζόμαι, κελεύει τὸν τὸν λαβόντα τεζὴν ἵππιον ἐλαύνειν ἐπὶ τοὺς ἕπποτας τὴν λύσιν. Ἔρει δέ, ἔφη, ἐπὶ τοῖσδε, ἢν ἐπὶ σὲ χτυπῶσι, ἐλᾷ, ὅπτε ἀναγκασθῆναι ἡμῖν προσέχειν τὸν νοῦν. Οὕτω δὴ ὁ Κυαξάρης λαβὼν τὸν ἐρθωμένον ἵππον τε καὶ ἀνδρὸν[54]) προσέλαυνεν. Καὶ ὁ Κῦρος, ὡς εἶδεν ἁρμαμένους, ἐξορμᾷ καὶ αὐτὸς πρόσω ἰζέτο τεχέως· καὶ ὁ Κυαξάρης μέντοι ἐφέπετο, καὶ οἱ ἄλλοι δὲ οὐκ ἐπελείποντο. Ὡς δὲ εἶδον αὐτοὺς πλέζοντας οἱ λειπαιοῦντες, εὐθὺς ἐφίεντο τὰ χρήματα ἐφεῖγον. Οἱ δ' ἐμφὶ τὸν Κῦρον[55]) ἐπεπίφοντο[56]), καὶ οὐς μὲν καὶ ἐλάμβανον, εὐθὺς ἔκτεινον, τρῶτος δὲ ὁ Κῦρος ὅσοι δὲ παραλλάξαντες αὐτὸν[57]) ἐφέβοντο, τούτους ἐδίωκον καὶ οὐκ ἀνίεσαν, ἀλλὰ καὶ ἵππον τινὰς αὐτῶν. Ὡς δὲ πόνον ἦγον ἱκανός, ἔπιπτον[58]) ἐπιπονώτατοι ἡβῶντες τῶν

---

hergegangenen Bewegung haben (s. den Casus des Ruhens und mancherlei Verba der Bewegung mit dem Begriff des folgenden Ruhe (des Zwecks) im Casus der Ruhe (Prägnante Construction) Meth. § 590. (Schenkl 588 c) Kühner, ausf. Gr. § 621. 22. (Schenkl. § 590. 3.) Doch liegt hier vielleicht auch die Bedeutung „nahezu zu Grunde“ (s. Kr. § 68. 36. 1. — [50]) τοὺς ἱππέας. — [51]) οἱ ἵπποι. Ueberflüssig bemerkt den Gegensatz ἐκείνους ἡμᾶς. Anm. Schenkl. — [52]) Part. abs. st. des relativen; vgl. V. II. — [53]) = ἐφθέγξατο, wie alsogleich dessen. — [54]) Gen. partit. B. 148. 2 d) Kr. §. 47. 9 (7). — [55]) B. §. 98. 5. b; B. S. 149. unten. Kr. § 50. 5. 6. (1. 4). — [56]) Med. weil sie selbst die Schwenke bildet. S. oben Note [44]). — [57]) Gen. part. zu ἄλλοι. — [58]) Ausnahmsweise ohne Verbin-

κρεῖττον, οὕτω καὶ ὁ Κῦρος ἐφέρετο, μόνον ὁρῶν τὸ παίειν καὶ διώκόμενον, ἄλλο δ' οὐδὲν προνοῶν. Οἱ δὲ πολέμιοι, ὡς εἶδον τοιούτους τοὺς ὑφειέρους, προὐχώρησαν τὸ στῖφος, ὡς ἰσοπαίτους[59]) τοῖ διωγμοῖ, ἐπεὶ σφᾶς ἄδικον πρόσω ἀφέντες. Ὁ δὲ Κῦρος οὐδὲν μᾶλλον[60]) ἀνίει, ἀλλ' ἐπὶ τὸ[22] τὰς χαμούνης ἀνακαλοῦ τὸν θεῖον, ἐδίωκε καὶ ἰσχυρὰν τὴν φυγὴν τοῖς πολεμίοις ἐποίει. Καὶ ὁ Κυαξάρης μέντοι ἐφέπετο, ὅσους καὶ εἰσχυνόμενος τὸν πατέρα· καὶ οἱ ἄλλοι δὲ ἕπονται, προθυμότεροι ὄντες ἐν τῷ τοιούτῳ εἰς τὸ διώκειν καὶ οἱ μὴ τάττοντες πρὸς τοὺς ἐναντίους ἀλκιμοι ὄντες. Οἱ δὲ Ἰσταύζης, ὡς ἔσῳζε τοὺς μὲν ἐπομένους διώκοντας, τοὺς δὲ πολεμίους ἀθρόους τε καὶ τεταγμένους ἐπανιόντας τοὺς διώκοντας περί τε τοὶ τοῦ καὶ τοῦ Κύρου, μὴ εἰς ἄφρακτούς τινας ἀτάκτους ἐμπεσόντες πάθοιέν τι[61]), ἐχρῆτο πρὸς τοὺς τοὺς πολεμίους. Οἱ δ' αὖ πολέμιοι, ὡς εἶδον[23] τοὺς Μήδους προσπεσόντας, διαπεπτώκότες οἱ μὲν τὰ πολλὰ οἱ δὲ τὰ τάξα, ἐπετίχεσαν, ὡς ἄν, ἐπειδὴ εἰς τάξεμά τι ἐφίζοντο, στησόμενοι[59]), ὅσῳπερ τὰ πλείστα εἰώθεσαν ταῦτ. Μέχρι γὰρ τοσούτου[62]), ὁπόταν ἐγγύτατω γένοιντο, συμβάλλουσι[63]) ἀλλήλοις καὶ ἐχροβολίζοντο πολλάκις μέχρις ἐσπέρας. Ἐπεὶ δὲ ἔσῳζον τοὺς μὲν ὀφειέρους φυγῇ εἰς τοὺς φρουρίους, τοὺς δ' ἐμφὶ τὸν Κῦρον ἐπ' αὐτοὺς καὶ φρουρίους, τὸν δὲ Ἰσταύζην σὺν τοῖς ἵπποις ἐντὸς γενόμενον ἤδη τοξεύματος, ἐκκλίνουσι καὶ φεύγουσιν ὁμάδον διώκοντες ἐπὶ χρόνος ἔρον δὲ πολλοὺς καὶ τοὺς μὲν ἀποκτείνοντες ἔκτεινον, καὶ ἵππους καὶ ἀνδρας, τοὺς δὲ πλείστους ζωγρίαν ἐποίησαν· καὶ οἱ τρόπον ἐσώσαν, πρὶν ἡ τρὸς τελευτὴν τῶν Ἰσταύζου ἐγένοντο. Ἐνταῦθα μέντοι δείσαντες, μὴ καὶ ἀνδρες τις μείζον ἐπεί, ἐπέσχον. Ἐκ τούτου δὴ ἐπεμψε Ἰσταύζης, μάλα χαίρων καὶ τῇ ἐπιστρατίᾳ καὶ τῶν

---

sprechung. Meth. §. 144. 3. Kr. §. 59. 1. — [59]) Acc. abs. sc. ἐκείνους τοὺς Κῦρον. Ἐφ' ὅσῳπερ = ἐπὶ τούτῳ ὅτι Part. fut. „in der Voraussetzung, dass —“ B. § 144. 4. B. 145. 4. Kr. §. 56. 9. 5. 10 (8. 2). — [60]) οὐδέν (wie οὐδὲν ἧττον, ὅμως) = nihilo; niemals οὐδενί Kr. §. 48. 15. 11. (12, 2). — [61]) Euphemismus. — [62]) sc. τοῦ χωρίου. — [63]) Impf. Wiederholter

Κῦρον[61]) οὐκ ἔχον ὅ τι χρὴ λέγειν, αἴτιον μὲν ὄντε εἰδὸς τοῦ ἔργου, μαινόμενοι δὲ ζηνώσκον τῇ τόλμῃ. Καὶ γὰρ τότε ἀπιόντων[62]) αὐτέων, μούνας τῶν ἄλλων ἐούσας αὐδὴν ἄλλο ἢ[63]) τοὺς τετυχότας περιελαύνειν ἔθεσαν καὶ οὐδὲ αὐτὸν ἀφεικέσαντες οὐ διὰ τοῦτο ἰσχύσαντες τροσίζεσθαι τῷ Ἀστυάγει, μᾶλλον ἐπίστευσαν μισοῦσιν τοῖς τροσχοῦσι. οὐ ἔφερε τὸ τρόσταγμα τοῦ τάττου ἐχρωμένου ἐπὶ τῇ ἀλλοτρίῃ αὐτοῦ[64]).

---

2 IV. Ἐν μὲν δὴ Μήδοις ταῦτα ἐγένητο καὶ οὔ τι ἄλλοι τάττες τὸν Κῦρον διὰ στόματος εἶχον καὶ ἐν λόγῳ καὶ ἐν ᾠδῇς, ὅ τε Ἀστυάγης, καὶ τρώτην τιμὴν αὐτῶν, ὅτε ἐπῆλθε τολίζειν ἐπ' αὐτῷ. Καμβύσης δὲ ὁ τοῦ Κύρου τατὴρ ἰδιώτης μὲν ἀνθρώτους τοῦτε, ἐπεὶ δὲ ἐγένετο ἔχων ἀνδρὸς ἤδη διαφερόντως τὸν Κῦρον, ἀτιμάζει δή, ὅτως τὰ ἐν Πέρσῃσι ἐπέχοιμι· ἐπιτελεῖ[65]). Καὶ ὁ Κῦρος δὲ ἐνταῦθα λέγεται ἐλθεῖν, ὅτι ἐκάστῳ βούλοιτο, μὴ ὁ ταῦτα ἀχθοῖτο καὶ ἡ τολὺς μέροπτο. Καὶ τῷ Ἀστυάγει δὲ ἔδοξεν εἶναι ἐπιχείρει ἐπιτίθεσθαι αὐτόν. Ἔνθε δή τινας τε αὐτῷ δοὺς οὓς αὐτὸς ἐπέθησε λεχθεῖν, καὶ ἄλλα φράσας πολλὰ ἐπαρτὰ καὶ δεῖ τὸ φιλεῖν αὐτὸν καὶ ὅμα ἐλπίδας ἔχον μεγάλας ἐν αὐτῷ, ἄνδρα εὐσεβῆ τε ἐόντα καὶ φίλον ὠφελεῖν[66]) καὶ ἐχθροὺς ἀπεῖν. Ἐπόντα δὲ τὸν Κῦρον τροθύμως τὸν ἑταῖρον καὶ παῖδες καὶ ἡλικες καὶ ἄνδρες καὶ γέροντες ἐφ' ἵππων, καὶ Ἀστυάγης αὐτὸς καὶ οὐδένα ἐφασαν ἐόντα οὐ[67]) δεχόμενοι ἐπιστρέφεται. Καὶ Κῦρον δὲ αὐτὸν λέγεται οὐκ ὀλλοῖς δεχόμενος ἐπιχορέοντα. Ἰόντε δὲ ἄμφω

Verneh., kr. §. 53. 2. 2. — [61]) τοῦ Κύρου. B. 161. 1. 2). § 46. 12 (8). Eigentlich zu τὸ Κῦρος (ὄνομα). εἰδότε τὸν ἔργον τὸν χρὴ (quid deceret). — [62]) ss. ἐόντων. Kr. §. 47. 4. 3. — [63]) elliptisch, wie das ist nihil aliud quam. kr. § 62. 3. 7 (4). — [64]) ἐν ἀλλοτρίῳ τάττου. — [65]) Opt. nach einem histor. Tempus. B. § 122. 11. kr. §. 54. 8. — [66]) Object zu ἐσαν. B. §. 125. 6. kr. § 55. 3. 3 (2). — [67]) Elliptische Redensart; sonst noch mit Attraction B. §. 100. A. 4) kr. §. 51. 10. 11. §. 67. 14. 1. — Die aoristische Bedeutung des Imperf. ἔφασαν macht, dass ἔφασαν oft gleichbedeutend mit φασί oder λέγεται gebraucht wird, mit denen es hier

διαδοῦναί φασιν αὐτὸν τοῖς ἡλικιώταις ὧν[71]) Ἀστυάγης αὐτῷ ἐδεδοίκει τέλος δὲ καὶ ἣν εἶχε στολὴν τὴν Μηδικὴν ἐκδύτα δοῦναί τινι, δηλῶν[72]) ὅτι τοῦτον μάλιστα ἠσπάζετο. Τοὺς μέντοι λαβόντας καὶ δεξαμένους τὰ δῶρα λέγεται λοιπὸν ἀτεύχειν. Ἀστυάγην δὲ δεξάμενον Κῦρος ἀτο ἔμενε· τὸν δὲ πάλιν τε ἀπολέμενα εἰς Μήδους[73]) καὶ εἶπεν, Εἰ βούλει, ὦ πάτερ, ἐμὲ καὶ αὖθις εἶναι ὃς σὲ μὴ ὑφορῶμενον, ἐκ ἔχει, εἰ τῷ τι ἐγὼ δέδοκα· Ἀστυάγην δὲ ταῦτα ἀκούσαντα τοιῆσαι ὅ,τι τὸν Κῦρος ἐπέστειλεν.

---

2 Der Feldherr. (Cyrop. I, 5.)

Ὁ μὲν δὴ Κῦρος οὕτως ἀτελθὼν ἐν Πέρσαις ἐνιαυτὸν ἔμεινε τὸν τοῖς ἡλικιώταις· καὶ τὸ μὲν τρῶτον οἱ παῖδες ἐσκωπτον αὐτὸν ὡς ἤδε παθεῖν ἐν Μήδοις μεμαθηκὼς ἦσαν. Ἐπεὶ δὲ καὶ ἐσθίοντα αὐτὸν ἔφασαν ὀψὲ καὶ αὐτοὶ[1]) ἥδεως καὶ ἀνόητα, καὶ εἴ σοι ἐν ἐσορᾷ εὐσχία γίνεται[2]), ἐπιδιδόντα μᾶλλον αὐτὸν τοῦ ἑαυτοῦ μέρους ἢ πρόσθεν ἢ τροσδεόμενον, καὶ τοῖς τοίνυν δὲ τἄλλα χρηστὸν αὐτὸν ἔφασαν ἑαυτῶν, ἐνταῦθα δὴ πάλιν ἐπέλιμπανον αὐτὸν οἱ ἡλικες. Ἐπεὶ δὲ διελθὼν τὴν παιδείαν ταύτην ἤδη ἀνδρῶν εἰς τοὺς ἐμβοὺς, ἐν τούτοις αὖ ἐδόκει χρηστὸς εἶναι καὶ μᾶλλον ἃ χρὴν καὶ σεμνότερον καὶ αἰδοίμενος τοὺς τρεσβυτέρους καὶ πειθόμενος τοῖς ἄρχουσι.

Προϊόντος δὲ τοῦ χρόνου ὁ μὲν Ἀστυάγης ἐν τοῖς Μήδοις διατρίβει, ὁ δὲ Κυαξάρης*) ὁ τοῦ Ἀστυάγους

πάντως Kr. § 53. 2. 3. — [71]) Attract. — [72]) Anakoluthie, durch Ueberfluss der directe Rede. — Vgl. B. § 137. 1. b. c. kr. §. 56. 9. 1. und § 58. 2. 5. — ἐκδύς, vom Leibe weg. — [73]) Der Name des Volkes statt des Landes, wie im Lateinischen.

[1]) ss. ἐσθίειν καὶ ἔπινον, nämlich Brod, Kresse und Wasser. — [2]) Opt. bei Wünschen. B. 121. 5. aa. B. §. 139. A. 6. kr. §. 54. 17 (14). §. 65. 7. 5.

*) Nach der Geschichte hat Cyrus den Astyages entthront, und dessen Sohn Kaxares II., der in der Bibel Darius der Meder heisst (Dan. 6. 1.), auf seine Kriege gegen Krösus zum Statthalter in Medien und Babylonien eingesetzt. Assyrien aber war schon unter Kyaxares I. (des Astyages Vater)

ναῖς, τῆς δὲ Κύρου μητρὸς ἀδελφός, τὴν βασιλείαν ἔσχε τῶν Μήδων. Ὁ δὲ τῶν Ἀσσυρίων βασιλεύς, καταστρεψάμενος μὲν πάντας Σύρους, ἦρξεν οὐ μακρόν, ἐτύραννε δὲ τῶν ὑπηκόων τὴν Ἀραβίων βασιλέα, ταῖς δὲ ἔχθραις ἤδη καὶ Ὑρκανίους, τολιορκῶν δὲ καὶ Βακτρίους, ἐνεπίμπρα, οἱ τοὺς Μήδους ἀδικεῖν ταῦτα, οὐκ ἔστιν γε τὸν ἔρωτα δικαίως ἔφασαν· ἰσχυρότατον γὰρ τῶν ἐγγὺς φίλον τοῦτο νενόμικεν εἶναι. Οὕτω δὴ διατίθεται πρός τε τοὺς ταῦτα[3] πάντας καὶ πρὸς Κροῖσον τὸν Λυδὸν βασιλέα καὶ πρὸς τὸν Καππαδοκὸν καὶ πρὸς Φρύγας ἀμφοτέρους καὶ πρὸς Παφλαγόνας καὶ Ἰνδοὺς καὶ πρὸς Κᾶρας καὶ Κίλικας, τὰ μὲν[4] διαβέλλων τοὺς Μήδους καὶ Πέρσας, λέγων ὡς μεγάλα τε εἴη ταῦτα[5] ἔθνη καὶ ἰσχυρὰ καὶ δυναμένοις εἰς τὸ αὐτό, καὶ ἐπιφανὴς ἀλλήλοις ἡ ταυτότης[6] εἴη καὶ κινδυνεύσειεν, εἰ μή τις αὐτοὺς ἡδέως ἀδικοῖτο[7], ἕνα ἕν ἕκαστον τῶν ἐθνῶν ὄντας καταστρέφεσθαι. Οἱ μὲν δὴ καὶ τοῖς λόγοις τοιούτους τινὰς ἐποιοῦντο διαμαχίας αὐτῷ ἑκατέρους. Οἱ δὲ καὶ δῶροις καὶ χρήμασιν ἀπατῶντο· πολλὰ γὰρ καὶ τοιαῦτα ἦν αὐτῷ. Κυαξάρης δὲ ὁ τοῦ Ἀστυάγους υἱός, ἐπεὶ ἐβούλετο τὴν τ' ἀκρόασιν καὶ τὴν περιουσίαν τῶν συναμφοτέρων ἐφ' ἑαυτὸν, αὐτός τε τοιοῦτος ὢν ἐδύνατο ἀντιπαρασκευάζεσθαι καὶ εἰς Πέρσας ἔπεμπε πρός τε τὸν

---

mit Hülfe der Chaldäer unterworfen und Ninive 625 v. Chr. zerstört worden und nur Babylonien, das sich von Assyrien losgerissen hatte, war noch unabhängig und wurde erst von Cyrus erobert. Xenophon dagegen hat seine Stoff frei bearbeitet, um in Cyrus das Ideal des besten Fürsten, erhöht durch die vortheilhafteste Erziehung, darzustellen. — [3]) sc. *ἀντιπαρασκευάζοντο*. Die hier genannten Völker müssen auf der Karte aufgesucht werden. Etwas auffallend muss, wie die Ordnung unter die Völker von Kleinasien hineinkommen. Dabei ist zu merken, dass bloss Meder und Assyrer mit dem Artikel genannt werden, wegen des Gegensatzes. — [4]) Bei den Einen ..., der Gegensatz „Bei den Anderen" folgt erst mit *Οἳ δ'* καὶ *Λεγόν*, etc. in veränderter Construction. Die „Anschwärzung" (*διαβάλλ.*) liegt in den Worten: *καὶ τὰ μὲν ... καταστρέφ.* — [5]) *ταῦτα* Subject, dass dieses gr. V. sein. Das Prädikat *ἔθνη* ohne Artikel. — [6]) Constr. ad sensum; R. §. 100. 1. 3 kr. §. 58. 4. 1. — [7]) Umgekehrte Construkt. st. *ἡδέως ἀδικοῖεν*, kr. §. 56. 5. 5. — *Καππάδοκα*, sich unterlangen. —

κοινὸν [8]) καὶ πρὸς Καμβύσην, τὸν τὴν ἀδελφὴν ἔχοντα καὶ βασιλεύοντα [9]) ἐν Πέρσαις. Ἔπεμπε δὲ καὶ πρὸς Κῦρον, δίκαιος αὐτοῦ πειρᾶσθαι ἄρχοντα ἐλθεῖν τῶν ἀνδρῶν, οἳ τῶν ἄριστοι στρατιῶται τὸ Περσῶν κοινόν. Ἤδη γὰρ καὶ ὁ Κῦρος, διατελέσας τὰ ἐν τοῖς ἐφήβοις δέκα ἔτη, ἦν τοῖς τελείοις ἀνδράσιν ἐν. Οὕτω δὴ δεξαμένου τοῦ Κύρου, οἱ βουλεύοντες γεραίτεροι αἱροῦνται αὐτὸν ἄρχοντα τῆς τε Μήδων στρατιᾶς. Ἔδοσαν δὲ αὐτῷ καὶ προσελέσθαι διακοσίους τῶν ὁμοτίμων· τῶν δ' αὖ διακοσίων ἑκάστῳ ἔδοξεν προσελέσθαι, καὶ τούτους ἐκ τῶν ὁμοτίμων· γίγνονται μὲν δὴ οὗτοι χίλιοι· τῶν δ' αὖ χιλίων ἑκάστῳ ἔδοξεν ἐκ τοῦ δήμου τῶν Περσῶν δέκα αὐτὸν προσελέσθαι, δέκα δὲ σφενδονήτας, δέκα δὲ τοξότας· καὶ οὕτως ἐγένοντο μύριοι μὲν τοξόται, μύριοι δὲ πελτασταί, μύριοι δὲ σφενδονῆται· χωρὶς δὲ τούτων οἱ χίλιοι ἱππῆς. Τοσαύτη μὲν δὴ στρατιὰ τῷ Κύρῳ ἐδόθη. 6

Ἐπεὶ δὲ ἐφάνη τάχιστα, ἦρχετο [10]) πρῶτον αὐτὸ τῶν θεῶν· τελειωσάμενος δέ, τότε προσῄρειτο τοὺς διακοσίους. Ἐπεὶ δ' προσεῖλοντο καὶ οὗτοι δὴ τοὺς τέσσαρας ἕκαστοι, συνέλεξεν αὐτοὺς καὶ εἶπε τόδε πρῶτον ἐν αὐτοῖς τάδε·

Ἄνδρες φίλοι, ἐγὼ προσείλόμην μὲν ὑμᾶς, οὐ νῦν πρῶτον δοκιμάσας, ἀλλ' ἐκ παίδων ὁρῶν ὑμᾶς, ἃ μὲν καλὰ καὶ τέλεια νομίζει, προθύμως ταῦτα ἐκτελοῦντας, ἃ δὲ αἰσχρὰ εἶναι, παντελῶς τούτων ἀπεχομένους. Ὧν δ' ἔτι ἐλλιπὲς ἦν εἰς τόδε τὸ τέλος καὶ ἐμὲ προσελέσθαι, διδόσαι ὑμῖν βούλομαι. Ἐγὼ γὰρ κατανοῶ, ὅτι οἱ πρόγονοι χείρονες μὲν ὑμῶν οὐδὲν ἐγένοντο· ἱκανοὶ γοῦν κἀκεῖνοι διετέλεσαν ἄτερ ἔργα ἀρετῆς ποιούμενοι· ὅ τι μέντοι προσεπήσαντο τούτου ὄντες ἢ τῷ τῶν Περσῶν κοινῷ ἀγαθὸν ἢ αὑτοῖς, τοῦτ' οὐκέτι δύναμαι ἰδεῖν. Καίτοι ἐγὼ οἶμαι οὐδὲ μίαν ἀρετὴν ἀσκεῖσθαι ὑπ' 9 ἀνθρώπων, ὡς μηδὲν πλεῖον ἔχουσιν οἱ ἐσθλοὶ γενόμενοι

---

[8]) Nach gemeinschaftlichen Begriffen die Volksversammlung; in Persien der Staatsrath, Senat. — [9]) Nach der Geschichte war der Vater des Cyrus bloss mediscber Statthalter. — [10]) auspicabatur a dis.

τῶν πονηρῶν· ἀλλ' ὅ τι τῶν παρεντίκα ἡδονῶν ἀπεχόμενοι οὐχ ἵνα μηδενὸς εὐφρανθῶσι τοῦτο πράττουσιν, ἀλλ' ὡς διὰ ταύτην τὴν ἐγκράτειαν πολλαπλάσια εἰς τὸν ἔπειτα χρόνον εὐφρανούμενοι [1]*) οὕτω παρασκευάζονται, ὅτι τε λέγειν προθυμούμενοι δέονται γενέσθαι οὐχ ἵνα εὖ λέγοντες μηδενὸς τούτου μέλειν δῶσιν, ἀλλ' ἐλπίζοντες τῷ λέγειν εἰ πείθοντες ἀνθρώπους πολλὰ καὶ μεγάλα ἀγαθὰ διαπράξασθαι [2]· καὶ οἱ πόλεις τε πολεμικὰς ἀσκοῦντες οὐχ ὡς μαχούμενοι μηδενὸς τούτου ἐπιμελοῦνται, ἀλλὰ νομίζοντες καὶ οἴκοι τε πολλῷ μᾶλλον ἀγαθοὶ γενόμενοι πολὺν μὲν ὄλβον, πολλὴν δὲ εὐθηνίαν, μεγάλας δὲ τιμὰς καὶ ἑαυτοῖς καὶ τῇ πόλει περιάψειν. Εἰ δέ τινες ταῦτα ἐκτησάμενοι, πρὶν τινα χρόνον ἐπ' αὐτῶν κομίσασθαι [3], περιεῖδον αὐτοὺς γῆρᾳ ἀδυνάτους γενομένους [4], ὅμοιον ἔμοιγε δοκοῦσι ποιοῦντες, οἷον εἴ τις γεωργὸς ἀγαθὸς προθυμηθείς γενέσθαι καὶ εἰ πένησι καὶ εἰ φυτοῖς καρποῦσθαι ταῦτα δοίη, τῶν τοῦ καρποῦ ἀπολαύσεως εἰς τὴν γῆν τὴν αὐτὴν καταχρῷτο. Καὶ εἴ τίς γε ἱκανὸς, πολλὰ πονήσας καὶ ἐξόπισθεν γενόμενος, εὐαρίστους διατελέσειεν, οὐδ' ἂν οὕτος μοι δοκεῖ δίκαιος ἀνὴρ εἶναι [5] ἁρμοστὴς. 11 Ἀλλ' ἡμῖς, ὦ ἄνδρες, μὴ παύσωμεν ταῦτα ἀλλ', ἐπείπερ οἰόμεθ' ἡμῖν αὐτοῖς καὶ παῖδων ἀρξάμενοι ἱκανοὶ ἐσόμεθα οἱ ἄλλοις [6]) τῶν καλῶν κἀγαθῶν ἡγεῖσθαι, ἰόντες ἐπὶ τοὺς πολεμίους, οὓς ἐγὼ σαφῶς ἐπίσταμαι αὐτὸς ἰδὼν ἰδιώτας ὄντας ὡς ῥᾳδίους ἡμᾶς ἡγεῖσθαι [7]. Οὐ γὰρ τί πω οἱόν τε ἄλλοι εἶναι ἀγαθοὶ, οἳ ἂν τοὺς τοιούτους καὶ ἀσκοῦσιν καὶ

[1]) ὡς c. Ptc. bei gleich- oder Vorzeitigkeit, (Isocr. V. 28). — [2]) Aorist. conativ, verlangt gelegt. — [3]) Die verschiedenen Constr. von πρό am gründlichsten bei Madv. §. 322. 2. Kr. §. 55. 17. 6 (14. 2). 69. 58. Auch Kühner A. 16. §. 512 (Schulze §. 337. 9.) — [4]) R. §. 129. A. 3. Kr. §. 56. 6. 2 u. 3. — [5]) οὐ τις ἂν δόξαι ἄνδρα δίκαιον als möglich annehmen. Lat. Erläut. die Stellung des ἄν. Kr. §. 69. 7. 5. (6. 9). — [6]) Construct. der verba des Wahrnehmens, zugleich Attraction zum subject. st. ἀφ' ἑαυτοῦ πρῶτον (ἄρξ.). R. §. 179. A. 2. B. 144. 2. Kr. §. 56. 7. 5. 6. (4. 5). — [7]) Vom Ἀδύνατος regiert, wie vom ἀνήρ u. dergl. s. Note [5]), im vorhergehenden Abschnitt. — ὡς πρός im Vergleich mit —

ἐπιτηδεύσιν ἐπισημότερος, ἢν δέ τι καὶ πονῆσαι δέῃ, τούτῳ κρείττονες, ἀλλ' οὐκ ἰδιῶται εἶσι κατὰ τοὺς πόνους· οὐδὲ γε, ὅτινες, ἀφροντίσαι δέον [8]), ἡττῶνται τούτου, ἀλλὰ καὶ οὗτοι ἰδιῶται κατὰ τὸν αὐτὸν. οὐδὲ γε δὴ ταῦτα [9]) μὲν ἱκανοί, ἐπαίδευτοι δέ, ὡς χρὴ καὶ συμμάχοις καὶ πολεμίοις χρῆσθαι, ἀλλὰ καὶ οὗτοι δῆλον ὅτι τῶν αὐτῶν παιδευμάτων ἄπειρος ἔχουσιν. Ὑμεῖς δὲ νεκτὶ 12 μὲν δι' ὀλίγου ὕστερον [10]) οἱ ἄλλοι ἡμέρᾳ δύναισθ' ἂν χρῆσθαι, τοὺς δὲ καὶ ζῆν ἡδέως νομίζειν, λιμῷ δὲ ὥσπερ θῆρα διαχρῆσθε, ἐθρασυτάτους δὲ ῥᾷον τῶν λεόντων φήσει, κάλλιστον δὲ πάντων καὶ πολεμικώτατον κτῆμα εἰς τὰς τύχας συγκεκόμικε, ἑαυτούμενοι [11]) γὰρ μᾶλλον ἢ τοὺς ἄλλους ἕκαστοι χαίρετε. Τοῖς δ' ἑαυτὸν ἐρασταὶ ἐπιχειροῦσι τὰ αὐτὰ, καὶ διὰ ταῦτα πάντα μὲν τὸν πόνον, πάντα δὲ κίνδυνον ἡδέως ὑπομένουσιν. Εἰ δὲ ταῦτα 13 ὑμῖν λέγω περὶ ὑμῶν ἄλλῳ τινὶ ἐπιτρέπων, ἐμαυτὸν ἐξαπατῶ· οὐ γὰρ μὴ τοιοῦτον ἀποδείσῃ παρ' ὑμῶν, εἰς ἐμὲ τὸ πλεῖστον ἥξει. Ἀλλὰ πιστεύω τοι τῇ τέχνῃ καὶ τῇ ὑμῶν εἰς ἐμὲ εὐνοίᾳ καὶ τῇ τῶν πολεμίων ἀνοίᾳ, μὴ ψεύσειν με τοὺς ἐμοὺς τοὺς ἀγαθὰς ἐλπίδας. Ἀλλὰ θαρροῦντες ὁρμᾶσθε, ἐπειδὴ καὶ ἐκ τοιῶνδε ὑμῖν γεγένηται τὸ δόξαι [12]) τῶν ἀλλοτρίων ἀδίκως ἐφίεσθαι. Νῦν γὰρ ἐρχόντων μὲν οἱ πολέμιοι ἄρχοντες [13]) ἀδίκων χειρῶν, καλοῦσι δὲ ὑμᾶς ἐπὶ τοὺς αὐτῶν φίλους. Τί οὖν ἐστιν ἢ τοῦ ἀλέξασθαι δικαιότερον [14]), ἢ τοῦ τοὺς φίλους ἀρήγειν κάλλιον; Ἀλλὰ μὴν κἀκεῖνο 14 ἔστιν ὑμᾶς θαρρεῖν, τὸ μὴ παρημελῆσθαι ὑπὸ τῶν θεῶν τὸν ἐξόδιον ποιεῖσθαι [15]*). Πολλὰ γάρ μοι συνόντες ἐπιστεύθη, οὐ μόνον τὰ μεγάλα ἀλλὰ καὶ τὰ μικρὰ πειρώμενοι [16]) σφᾶς τοὺς θεοὺς θεραπεύειν. Τέλος εἶπε· εἰ δεῖ

[8]) Pass. abs. des impersonalen steht im neutr. nom. R. §. 131, 5. b. (143. A. 7. Kr. §. 56. 9. 5. (8. 2). — [9]) Accus. graecus. R. §. 104. A. 12. B. 131. 6. u. A. 3. Oder nach Kr. §. 46. 1. 5. (46. 2) aus dem vorhergehenden verbum transit. (ἐπιτέλεσαν) zu erklären. — [10]) etwas früher als gestern, so gut als. — [11]) τοῖς ἑαυτοῦ. — [12]) der Schein. — [13]) = πολέμιοι. — [14]) ὅτι οὐ παρημελήσθ-ποιοῦμαι. R. §. 104. 2. b. Kr. §. 56. 6. 2 (5. 3). §. 67. 7. 2. — [15]) sc. ἐμοῦ.

ἔτι λέγειν; ἀλλ' [24]) ἡμεῖς μὲν τοὺς ἄνδρας ἑλόμενοι καὶ ἀναλαβόντες καὶ τἆλλα παρασκευασάμενοι ἴωμεν ἐς Μήδους· ἐγὼ δὲ ἐπειπεῖν [25]) πρὸς τὸν πατέρα πρῶτα μέν, ὅτως τὰ τῶν πολιτῶν ὡς τάχιστα παιδεύσω, ἅπαντας παρασκευάζομαι, ὅ τι [26]) ἂν δέωμαι, ὅτως ὡς κάλλιστα σὺν θεῷ ἀγωνιούμεθα.

Οὐ μὴν δὴ ταῦτα ἐπράττετο. Κῦρος δὲ ἑλὼν αἰτεῖ καὶ προσεξάπτεται Ἕξιν πατρὸς καὶ Ἡ πατρῴᾳ καὶ τοὺς ἄλλους θεούς, ὁρμᾶσθαι ἐπὶ τὴν στρατιὰν αὐτοὺς ἡμᾶς δὲ αὐτὸν χρὴ ὁ πατήρ. Ἐπειδὴ δὲ ἔδοξε τῇ αἰτήσει ἐγένοντο, λέγονται αὐτῷ καὶ ἱρὰ ἐπὶ τοῖς ὁρίοις γενέσθαι. Τοῦτον δὲ φασιν, οὐδὲν ἄλλο ἢ ὁπόσα ἐνόμιζόμενα ἐπορεύοντο, ὡς οὐδὲν λήσοντες τὸν μέγιστον θεοὺς ὄντα [27]).

3. Lakedämonier. (Cap. II, 1, 30—2, 1—16. 28—31. 3, 17—24. 4, 1—8.)

1. *Κῦρος δὲ αὐτῷ ἀκμὴν οὔπω κατεσκευάσατο, ὡς τὸ ἱκανὸν ἔχειν οἷς καλοῖ* [1]) *καὶ τὸ δεῖπνον. Ἐκάλει δὲ ὡς τὰ πολλὰ τῶν ταξιαρχῶν, οὓς* [2]) *χαιρὸς αὐτῷ δοκοίη εἶναι· ἔστι δ' ὅτε* [3]) *καὶ τῶν λοχαγῶν καὶ τῶν δεκαδάρχων τινὰς καὶ τῶν πεμπαδάρχων ἐκάλει· ἔστι δ' ὅτε καὶ τῶν στρατιωτῶν· ἔστι δ' ὅτε καὶ τὴν πεμπάδα ὅλην καὶ δεκάδα ὅλην καὶ λόχον ὅλον καὶ τάξιν ὅλην. Ἐκάλει δὲ καὶ ἑτέρους καὶ ὁτουοῦν τινὰς ἰδὼν* [4]) *τοιοῦτόν τι ποιήσαντας, ὃ τέλος*

[24]) *ἀλλά* oft in der Antwort, wenn die Frage den Begriff der Verneinung enthält. Die Römer gebrauchen gleich dem Fut. exact. „sobald ihr haben werdet“ hier in den Imperativ zu verwandeln. Kr. § 53, 6, 7 (6). — [25]) *ἐπειπεῖν ἐπιτάξαι τινά* (Begriff des Imperat.). — [26]) Pronomina und Negativa im Neutr. (*τοῦτο*) stehen auch bei Verben, die sonst einen andern Casus regieren (*ἀρχὴν τινος, χρῆσθαί τινι*), gern im Acc. — [27]) S. den vor. Abschn. Note [59]).

[1]) eig. *οἷς* = *τούτοις*, *οἷς* —. Opt. der Wiederholung 2. Abschn. N. [2]); nach einem HauptTempus: *ᾧ, ᾗ κελεῖ* — [2]) sc. *καλεῖν* — [3]) = Ein Wort *ἔστοτε*. R. § 99, A. 9. Kr. § 61, 5, 3, 5. (4, 7, 8). — [4]) Opt. der Wiederholung, wie Note [1]).

ἐβούλετο ποιεῖν. [3]*Ην δὲ τὰ παραπεμπόμενα ἀεὶ ἅπερ αὐτῷ τι καὶ τοῖς καλουμένοις ἔπι δεῖπνον.*

Ἐπεὶ μέντοι οὖν ἐπεμέλετο ὁ Κῦρος, ὁπότε συναγοιεν, [1] *ὅπως εὐχαριστότατοί τε ἅμα λόγοι ἐμβαλοίμενται* [5]) *καὶ τερφθεῖεν εἰς τἀγαθόν. Ἀφίκετο δ' οὖν καὶ εἰς τόνδε τοῦ τῶν λόγων.* [2]*Ἆρά γε, ἔφη, ὦ ἄνδρες, ἐνθυμεῖσθέ τι ποθὲν διὰ τοῦτο φαίνονται εἶναι οἱ ἑταῖροι, ὅτι οὐ πεντάδιττα τὰ εἰωθότα τρίττον ἡμῖν, ἢ οὐδὲν ἄρα διοίσειν ἡμᾶς οἴεσθε ἐν ταῖς συνουσίαις οὔτε ὅταν ἀγωνίζεσθαι πρὸς τοὺς πολεμίους δέῃ; Καὶ ὁ Ὑστάσπας ἐπολαβὼν εἶπεν·* [2] *Ἀλλ' οἶσθα μέν τινες ἔσονται ἐν τοῖς πολεμίοις, οὕστινας ἡμεῖς ἐπίστασθε· ἐν μέντοι τῇ συνουσίᾳ δύσκολοι, καὶ μὰ τοὺς θεούς* [6]), *ἔνιοι αὐτῶν φαίνονται. Ἡρέμει μέν γε, ἔφη, Κυαξάρης ἐπιμελὴς εἰς τὴν τάξιν ἑκάστην ἱερεῖα, καὶ ἔθυτο* [3]) *κρέα ἑκάστῳ ἡμῶν τρία ἢ καὶ πλείω τὰ περιφέροντα. Καὶ ἦρξατο μέν δή, ἐπεὶ ἐμοὶ ὁ μάγειρος τὴν τρίτην περιφέρων στὰς δὲ τὸ δεύτερον εἰσῄει πρόσω, ἐκέλευσα ἐγὼ αὐτὸ τοῦ τελευταίου ἄρχεσθαι καὶ οὕτω περιφέρειν.* [4]*Ἀναχαρὼν οὖν τις τῶν κατὰ μέσον τὸν κύκλον κατεσκευασμένων στρωμάτων, Μὰ Δί', ἔφη, τῶνδε οὐδὲν ἧττον ἐστίν, εἴ γε ἀφ' ἡμῶν γε τῶν ἐν μέσῳ οὐδεὶς οὐδέποτε ἀρξεται. Καὶ ἐγὼ ἀκούσας ἠχθέσθην, εἴ τι πάντων δοκοίην ἔχειν, καὶ ἐκάλεσα εὐθὺς αὐτῶν πρὸς ἐμέ. Ὁ δὲ μέλα γε τοῦτο εὐτάκτως ἐτέλουσεν. Ὡς δὲ τὰ περιφερόμενα ἦκε πρὸς ἡμᾶς, ἄτε, οἶμαι, ἐστιάτορας λαμβάνοντας, τὰ σμικρότατα κεκλιμένα ἦν. Ἐνταῦθα δὴ ἐγὼ τάνδ' ἀναθεὶς δῆλος ἦν καὶ εἶπε πρὸς ἑαυτόν· Τίς τύχης, τὸ ἐμὲ νῦν κληθέντα δεῖρο τυχεῖν!* [8]). *Καὶ*

[5]) Lehre *ὅπως* c. fut. und s. Isocr. Note [41]). — [6]) *μὰ* negativ (nein!), *ναὶ μὰ* = *ita* positiv. — [7]) Die Porson'sche, in die Grammatiken aufgenommene Regel, dass die Attiker nur zum neutr. plur. lebender Wesen das Verb. auch im plural setzen, oder wo der Begriff des Lebenden subaudirt werden kann (z. B. bei *τὰ ἄλλα*). Dagegen kr. §. 63, 2, 1. — [8]) §. 100, 4, 5. Matth. §. 300. Buttm. §. 129, 1. — [8]) Acc. c. Inf. als Ausruf (‚dass ich gerade . . .‘): R. §. 125, A. 5. B. 142, A. 6. Kr. § 55, 1, 6.

ἐγὼ εἶπον. Ἀλλὰ μή, φράτιζε· αὐτίκα γὰρ ἀφ' ἡμῶν αὐ ἀρξεται, και ὅτι ταχὺς λήψει τὸ μεγιστον. Και ὃς ἀκούσας τοῦτο μετεστραφείς τρὸς τοὺς λοχίτας εἶπεν, Οὐκ ἀκούετ', ἔφη, λοιδορουμένου; τροΐτεσθε, ἔφη, τάντας κελεύει. Καὶ οἱ ἄνδρες τάντες παρελθόντες τὸν λοχαγὸν ἦσαν τρὸς ἐμέ. Ἐγὼ δὲ ὁ λοχαγὸς αὐτοὺς ἀνεχώριζεν, ἀδιαφόρων καὶ τίνων. Ποτέρῳ δὴ τείθεσθαι χρή; τὸν γὰρ ὁ μὲν κελεύει τροτίτεσθαι, ὁ δ' οὐκ ἐᾷ. Ἐγὼ μέντοι ἐπεχὼν ταῦτα τράως ἐξ ἀρχῆς αὖ καταχωρίσας εἶπον, μηδένα [16]) τῶν ὅπισθεν πείθεσθαι, πρὶν ἂν [17]) ὁ τρώτιστον ἴστηται· ἀλλὰ τοῦτο μόνον ὁρᾶν τάντας, τῷ τρώτῳ ἕπεσθαι. [18]) Ὡς δ' εἶς τ' Ἥφαιστος τις ἀπὸ τῶν ἵππων ἦλθε τρὸς ἐμὲ καὶ ἐπίλεκτός με τὴν ἐπιστολήν, ἣν ἔφασαν οἴκαδε, δοῦναι, κἀγὼ (ὁ γὰρ λοχαγὸς ἦν, οἷον ἔσεσθε ἡ ἐπιστολή) ἐκέλευσα αὐτὸν δραμόντα τυρεῖν τὴν ἐπιστολήν· ὁ μὲν δὴ ἔτρεχεν, ὁ δὲ νεανίας ἐκεῖνος ἐπιτίτο τῷ λοχαγῷ, ὃν αὐτῷ τῷ θώρακι καὶ τῇ κεφαλῇ, καὶ ὁ ἄλλος δὲ τὰς λόχας ἰδὼν ἐκεῖνον συνέτρεχον [19]) καὶ ἦσαν οἱ ἄνδρες φέροντες τὴν ἐπιστολήν. Οὗτος, ἔφη, ὁ ἐμὸς λόχος ἀκριβῶς σοι τάντα τὰ παρὰ σοῦ [20]). Οἱ μὲν δὴ ἄλλοι, ὡς εἰκός, ἐγέλων ἐπὶ τῇ δορυφορίᾳ [21]) τῆς ἐπιστολῆς· ὁ δὲ Κῦρος εἶπεν, Ὦ Ζεῦ καὶ πάντες θεοί, οἵους ἄρα [22]) ἡμεῖς ἔχομεν ἄνδρας ἑταίρους, οἳ γε ἐπιμελέστατοι μὲν οἵτινες εἰσίν, ὅστις εἶναι [23]) αὐτῶν [24]) καὶ πυρρῷ ὄψῳ ταμτόλλους φίλους ἀνακτήσασθαι πεφυκότες δ' οὗτοι εἰσί τινες, ὥστε, πρὶν εἰδέναι τὸ τροσιαττόμενον, τρότερον πείθονται. Ἐγὼ μὲν οὖν οὐκ οἶδα, τοίους τινὰς χρὴ μᾶλλον εἶξασθαι ἢ τοιούτους στρατιώτας ἔχειν. Ὁ μὲν δὴ Κῦρος ἅμα γελῶν οὕτως ἐτίμησε τοὺς στρατιώτας.

[7]) sc. τινὰ δέ c. part. fut. „in der Absicht zu nehmen“ wie früher; vergl. Isocr. V. 25). — [8]) χρὴ c. inf. ἐλθόντα: Spass. — [11]) pronominales und sächliches Object bei ἀδικεῖν: behexen oder — [12]) zur ironischen Vergleichung wiederholt, Isocr. X. 42) — [13]) ἔτεροι ἑαυτῶν, ἑαυτῶν (opp. ἀλλοι) ἀπόντων. — [14]) R. § 106. 2. b. γενοίμεθ' ἄν Mith. 586. γ. Kühn. § 68. 11. 3. (37. 3). — [15]) = ἀλλ'. R. § 99. A. 11. B. 126. 5. Verdrehte Form des Artikels, Kr. § 50. 1. 5. (3).

[16]) Verbot. — [17]) πρὶν ἄν nur nach Negationen, vergl. Note [12]) des 1. Abschn. — [18]) Der Inf. steht epexegetisch, in Apposit. zu τοῦτο. Kr. § 54. 7. 4. und §. 57. 10. 7 (5). — [19]) Constr. ad sensum. R. §. 100. 3. b). Kr. §. 58. 4. 1. — [20]) sc. ἐπιταχθέντα. — [21]) Verzierung. — [22]) R. 134. C. b). Kr. §. 69. 8. — [23]) = ἔστιν ἅ, οἷόν τ' εἶναι. — [24]) Genit. partit. R. § 108. 2. d). Kr. §. 47. 9. (7).

11 II. Ἐν δὲ τῇ σκηνῇ ἐπίγαιόν τις ὢν τῶν ταξιάρχων, Ἀγλαϊτάδας ὄνομα [1]), ἅτε τῶν τρόπων τῶν ἀγριωτάτων ἐνδρώπων, ἐκπώματος εἶπεν· Ἦ γάρ σοι, ἔφη, ὦ Κῦρε, τούτους ἐπῄει ἄγειν ταῦτα; Ἀλλὰ τί μοι βουλόμενοι, ἔφη ὁ Κῦρος, ἐκέλευσας; Τί δ' ἄλλο γε, ἔφη, εἰ μὴ [2]) γέλωτα ποιεῖν ἐθέλοντες ὑπὲρ αὐ [3]) λέγουσι
12 ταῦτα καὶ ἀλαζονεύονται. Καὶ ὁ Κῦρος, Εὐφήμει, ἔφη, μηδὲ λέγε ἀλαζόνας εἶναι τούτους. Ὁ μὲν γὰρ ἀλαζὼν ἔμοιγε δοκεῖ δίκην [4]) κεῖσθαι ἐπὶ τοῖς προσποιουμένοις καὶ πλουσιωτέρους [5]) εἶναι ἢ εἶναι καὶ ἀνδριωτέρους, καὶ ταύτην ἃ μὴ ἱκανοί εἰσιν ἐπαγγελλόμενος, καὶ ταῦτα [6]) φανερὸς γιγνόμενος διὰ τοῦ λαβεῖν τι ἔχειν καὶ κερδᾶναι ποιοῦσιν. Οἱ δὲ μαχεσάμενοι γέλωτα τοῖς συνοῦσι μᾶλλον ἐπὶ τῷ ἑαυτῶν κέρδει μᾶλλον ἐπὶ ζημίᾳ τῶν ἀκουόντων μηδὲν βλάβῃ μηδενί, τοῖς οὐχ οὕτω ἁπλοῦς ἂν καὶ εὐχρήστους δικαιό-
13 τερον ἂν ὀνομάζοιντο μᾶλλον [7]) ἢ ἀλαζόνες; Ὁ μὲν δὴ Κῦρος οὕτως ἀπελογήσατο περὶ τῶν τὸν γέλωτα παρεσχόντων· αὐτὸς δὲ ὁ ταξίαρχος, ὁτιὴ τοῦ λόγου χαριέντως διηγησάμενος, Ἦ που ἐν, ἔφη, ὦ Ἀγλαϊτάδα, εἴ γε κλαύσειν ἐπειρώμεθά σε ποιεῖν, οὐδὲν ἂν ἡμῖν ἐμέμφου [8]) (ὕστερον εἶπον καὶ ἐν ὀφθαῖς καὶ ἐν λήμοις οἰκιρὰ ἄττα λογοποιοῦντες εἰς δάκρυα πειρῶνται ἄγειν), ὁπότε γε [9]) τὴν καὶ αὐτὸς εἶδος, ὅτι εὐφραίνειν μέν τι σε βουλόμεθα, βλάπτειν δ' οὐδέν, ὅμως οὕτως ἐν τοσῷδε ἐτιμᾶτε ἡμᾶς ἔχειν; Ναὶ μὰ Δί', ἔφη ὁ Ἀγλαϊτάδας, καὶ
11 δικαίως γε [10]· ἐπεὶ καὶ αὐτοῦ τοῦ κλαίειν καθίζοντος [11])

---

[1]) Acc. graecus. kr. §. 46, 4, 3 (2, 2). — [2]) quid aliud quaeso nisi — auch τί ἄλλο ἤ R. § 149. am Ende. kl. §. 65, 5. 11. (7). Vgl. Note 66) des ersten Abschn. — [3]) Attraction. — [4]) Mnh. § 428, 4. Kr. §. 46, 13. — [5]) Attraction. R. § 127. B. § 142, 2, 3). kr. §. 56, 1, 1. — [6]) B. § 150. — [7]) μᾶλλον nicht selten bei einem Compar. pleonastisch, wie unser „ziemlich." kl. § 49, 7, 5. — [8]) Hypothetischer Fragesatz mit Voraussetzung des Gegentheils der Bedingung, vergl. Isocrat. Note [55]). — Die Parenthese gehört eigentlich immer das Bedingungsglied. Diese Versetzung kommt aber öfters vor. — [9]) τε = lat. quandoquidem. Καθίζειν sonst mit Partic. wie nachher. — [10]) ἔν γε μοι ὑμᾶς ἔχω. — [11]) = τάλαντος πωλουμένου. Gen. comparat.

τοῖς φίλοις πολλαχῇ ἔμοιγε δοκεῖ ἐλάττονος ἄξια διαπράττεσθαι ὁ γέλωτα αὐτοῖς μηχανώμενος. Διό, ἔφη, καὶ σὺ νῦν, ἂν ὀρθῶς λογίζῃ, ἐμὲ ἀληθῆ λέγοντα εὑρήσεις. Κλαίουσι [36]) μέν γε καὶ πατέρες υἱοῖς σωφροσύνην μηχανώμενοι, καὶ διδάσκαλοι παισὶν ἀγαθὰ μαθήματα· καὶ νουθετοῦσί γε πολίται διὰ τοῦ κλαίοντας καθίζειν εἰς δικαιοσύνην τροπούμενοι. Τοὺς δὲ γέλωτα μηχανωμένους ἔχοις ἂν [37]) εἰπεῖν ἢ σώματα ὠφελοῦντας, ἢ ψυχὰς οἰκονομικωτέρους τι ποιοῦντας ἢ πολιτικωτέρους; Ἐκ τούτου ὁ Ὑστάσπας οὐδὲ τοῦτον εἶπε. Σέ, ἔφη, ὦ Ἀγλαϊτάδα, ἦν ἐμοὶ πίθῃ, εἰς μὲν τοὺς πολεμίους θαῤῥῶν διαπανήσεις τοῦτο τὸ τάλαντον ἄξιον, καὶ κλαίοντας ἐκείνους ποιήσει καθίζειν· ἐμὲ δὲ πάντως, ἔφη, καὶ τοῖσδε τοῖς φίλοις τούτου τοῦ ἀργυρίου ἄξιος γέλωτος ἐπιδαψιλεύσει. Καὶ γὰρ οἶδ' ὅτι πολὺς σοί ἐστιν ἀποκείμενος [38]· οὔτε γὰρ αὐτὸς χρώμενος ἀνήλωκας οὐδὲν οὐδὲ [39]) μὴν φίλοις οὐδὲ ξένοις ἐκὼν εἶναι [40]) γέλωτα παρέχεις· ὥστε οὐδεμία σοι πρόφασίς ἐστιν, ὡς οὐ [41]) παρεῖναί σοι ἡμῖν γέλωτα [42]). Καὶ ὁ Ἀγλαϊτάδας εἶπε, Καὶ σύ γε, ὦ Ὑστάσπα, γέλωτα ποιεῖν ἐξ ἐμοῦ [43]); Καὶ ὁ ταξίαρχος εἶπε, Ναὶ μὰ Δί', ἀνήκιος ἄρα ἐστὶν ἐπεὶ σέ γε σοῦ πῦρ, οἶμαι, δρῶν ἄν τις ἐκπρίψειεν, ἢ γέλωτα ἐξεργάσαιτο. Ἐπὶ τούτῳ μὲν δὴ οἵ τε ἄλλοι ἐγέλασαν, τὸν
16 τρόπον εἰδότες αὐτοῦ, καὶ αὐτὸς ὁ Ἀγλαϊτάδας ἐπεμειδίασε. Καὶ ὁ Κῦρος ἰδὼν αὐτὸν φαιδρωθέντα, Ἀδικεῖς, ἔφη, ὦ ταξίαρχε, ὅτι ἄνδρα ἡμῖν τὸν σπουδαιότατον διαφθείρεις, γέλῶτ' ἀναπείθων, καὶ ταῦτα, ἔφη, οὕτω πολέμιον ὄντα τῷ γέλωτι.

---

[36]) Efficitus pro causa (πλησμαῖς). [37]) Opt. potent. Ἔχοις c. Inf. an [illegible] kennen. Ueber das Part. s. Mth. §. 551, A. 1. Kr. §. 56, [illegible] [38]) sc. ὁ γέλως. — [39]) Steigerung von οὔτε auf οὐδέ. R. §. 134. [illegible] kl. § 69, 50, 53. — [40]) Ellipse: Auslassung der Partik. ὡς oder [illegible] R. § 122, 9. Rem. 3. B. §. 150. (S. 152). Oder absolut. Kr. §. 55. [illegible] [41]) Nach ὡς und ὅτι (dass) steht οὐ. R. §. 135, 3. C) d. und Anm. [illegible] kr. §. 67, 3. — [42]) Constr. des griech. Gerundiums. R. §. 110 b), 2. [illegible] § 56, 18 (14). — [43]) Doppelsinn: ein G. aus mir herauszubringen, [illegible] auch mich zum Gelächter zu machen. Das Letztere meint Aglaitades.

28 Ἐκ δὲ τούτου πάλιν αὐτὸς σκόπιμος ἦρχετο ὁ Κῦρος. Κατιδών γάρ τινα τῶν λοχαγῶν ἀπόδειπνον[44]) καὶ παρακλίνη ἐστρωμένα ἀνδρὶ ἐπιφανεῖ τε καὶ ὑπερ εἰχον, ἀνακελεύσας τὸν λοχαγὸν ὄνομαστὶ εἶπεν· Ὦ Σαμβαύλα, ἔφη, ἆρ' ἐκ τῶν κατὰ τὸν Ἑλληνικὸν τρο τον, ὅτι καλὸν ἐστι, πεποίησαι τοῦτο τὸ μειράκιον τὸ πα ρακεκλιμένον σοι; Νὴ τὸν Δί, ἔφη ὁ Σαμβαύλας· ἐδό μα γουν καὶ ἐγὼ αὐτὸν τε τοῦτον καὶ ἄλλους τινὰς[45]. 29 Ἀκούσαντες ταῦτε οἱ ἀμφὶ τὸν Κῦρον προσέβλεψαν· ὡς δὲ εἶδον τὸ πρόσωπον τοῦ ἀνδρὸς ὑπερυθρίαν τινὰ ἔχον, ἐγέλασαν πάντες. Καὶ τίς ἐστι, Πρὸς τῶν θεῶν, ὦ Σαμβαύλα, τοῦ τοῦτό σε ἔρχεται ἀπεργάζεσθαι; Καὶ ὃς εἶπεν, Ἔστι μὲν ἐμὴ, ἦ δ' ὅς, ὦ ἄνδρες, ἡδεῖ' ὁπωσοῦν γὰρ αὐτοῦ ἐχόμενος ἐπὶ νεκρὸν ἐπὶ ἵππου ἐπορευόμην, οὐ τοῦτό μοι ἐμέλησεν ἐμαυτὸν προφυλάττειν ὅπως μὴ βλαβήσομαι, ἀλλ' ἅπαν τα χεν· ὁπωσοῦν τε αὐτῷ πρόσεστι τὸ πρόσωπον, οὐδὲν ἀνδρικὸν τοῖς αὐτὸν εἴδουσι προσῆκεν. Πεποίηκε δὲ καὶ τοὺς ἄλλους ἅπαντας τοιούτους, οὐ λόγῳ ἀλλ' ἔργῳ ἐπιδεικνύ μενος δεῖ εἶναι. Καὶ τίς εἶπε, Κέκτησαι τοιοῦτον ὄντα σὺ φίλον[46]) αὐτὸν ὡς τῷ τοὺς ἀγγέλους; Καὶ ὁ λοχαγὸς ἐκεί νος τῷ τοῦτο εἶπε· Μὰ Δία, ἔφη· οὐ γὰρ φιλόσοφός ἐστιν· καίτοι[47]) ἔχει ἂν αὐτῷ, εἰ ἐμὲ ἐθέλει φιλεῖν, τοῦτο ἀντὶ πάντων τῶν γυμνασίων.

17 III. Ἐπαίσιόν δ' ἦν δεῖπνον ὁ Κῦρος καὶ ὅλην ποτὲ τάξιν ἐν τῷ πεδίῳ, ἰδὼν αὐτὸν τοὺς μὲν ἡμίσεις τῶν ἀνδρῶν τῆς τάξεως ἀντιπέραντα ἐκατέρωθεν εἰς ἐμβολήν, θώρα κας μὲν ἀμφοτέρους ἔχοντας καὶ γέρρα ἐν ταῖς ἀριστεραῖς εἰς δὲ τὰς δεξιὰς ναρθήκας τοιοῖς ἡμίσεσι ἕδοκε[48],

[44]) Object zu κατιδών (Medium) „dass Einer der L. sich hingestreckt hatte“. — [45]) Die Verba des Affects mit Partic. B. unter §. 129. 5. Kr. §. 56. 6. 4 (2). — [46]) hier: liebkosen, küssen. — [47]) Demon. seq. hypoth. mit Voraussetzung des Gegentheils. — [48]) Anakoluth durch Uebergang in die directe Rede, st. δόντα und ἐάσαντα als Fortsetzung von ἀνταράξαντα.

τοῖς δ' ἑτέροις εἶπεν, ὅτι βάλλειν δεῖσοι ἀναιρουμένους τοῖς βόλοις[49]). Ἔπει δὲ παρεσκευασμένοι οὕτως ἐσίγησαν, 18 ἐνταῦθα αὐτοῖς μέχεσθαι. Ἐνταῦθα δὴ οἱ μὲν βάλλον τες τοῖς βόλοις ἦσαν οἱ[50]) καὶ ἐτύγχανον καὶ θωράκων καὶ γέρρων, οἱ δὲ καὶ μιτροῦ καὶ κνημίδος. Ὅτου δὲ ὁμόσε γένοιτο[51]), οἱ τοὺς ναρθήκας ἔχοντες ἑκάτων τῶν μὲν μηροὺς, τὰ δὲ χεῖρας, τῶν δὲ κνήμας, τῶν δὲ καὶ ἐπικυπτόντων τοῖς βόλοις ἔπαιον τοὺς τραχήλους καὶ τὰ νῶτα. Τέλος δὲ τρωθέντα ἐβόων οἱ παρθικοφόροι παίοντες σὺν πολλῷ θορύβῳ καὶ πατάγῳ. Ἐκ μέρει[52]) γε μὴν οἱ ἕτερον λαβόντες τῶν τοὺς ναρθήκας ταῦτα ἐποίησαν τοῖς ταῖς βόλοις πάλαισι[53]). Τότε δ' ἐκφεύξεις ὁ Κῦρος, τοῦ μὲν 19 πεδίου παύεσθαι τὴν ἐπίνοιαν, τὸν δὲ λόφον, ὅτι ὁμαλὲς ἐφαίνετο, καὶ ἐλθεῖν ἐκέλευσε· καὶ ἐλθόντες οἱ εἰκα θέντες τῆς τῶν Περσῶν ἐπιθέσεως, τούτους δὲ[54]) ἰσθεὶς ἔπαινόν τε ἐπὶ δεῖνα αὐτοὺς, καὶ ἐν τῇ σκηνῇ ἰδών τινας ἔτι ἐπιδεδεμένους, τὸν μὲν τινα αὐτῶν ἀντικνήμιον, τὸν δὲ χεῖρα, ἤρετο τί πάθοιεν. Οἱ δ' ἔλεγον, ὅτι τιλγεῖεν τοῖς βόλοις. Ὁ δὲ πάλιν ἐπηρώτα, πότερον[55]), ἐπεὶ 20 καὶ ἔγνωσαν, ἢ ὅτε πρόσω ἦσαν; Οἱ δ' ἔλεγον, ὅτε πρόσω ἦσαν· τοῖς δὲ ὁμοῖ ἐγένοντο, παιδιὰν ἐφασαν εἶναι καλλί στοι οἱ ναρθηκοφόροι. Οἱ δ' αὖ συγκεχομένοι τοῖς νάρ θηξιν ἔλεγον, ὅτι οὐ σφίσι γε δοκοίη παιδιὰ εἶναι τὸ τρώσαι ταλαίπωρα· ἅμα δὲ ἐπεδείκνυσαν τῶν ναρθήκων τὰς πληγὰς καὶ ἐν χερσὶ καὶ ἐν τραχήλοις, ἔνιοι δὲ καὶ ἐν προσώποις. Καὶ τότε μὲν, ὥσπερ εἰκός, ἐγέλων ἐπ' ἀλλήλοις· ἡ δ' ὑστεραία μεσοῦν ἦν τὸ πεδίον πᾶν τῶν τοιούτους γυμνασίων· καὶ εἴ τι ἄλλο τι σπουδαιότερον πράττοιεν, τοῦτό γε παιδιᾷ ἐχρῶντο.

[49]) — τινα πάλαι. — ὃς ἀναιρεῖτο. Ein Hyperbaton. — [50]) ἔγε = ἔνιοι. — [51]) R. §. 99. A. 9. Kr. §. 61. 5. 3. (4. 7). — [52]) Opt. der Wiederholung in der Vergangenheit. — [53]) vicissim, ihrerseits; Kr. §. 69. 2. 14. — [54]) ἐπαινέσας τινά τε, R. §. 104. 4. B. 131. 5. Kr. §. 46. 12. 181. — [55]) δή (st. δέ) zur nachdrücklichen Wiederholung. R. §. 134. 5. Kr. §. 69. 16. 4. — [56]) sc. ἐλέγομεν.

21 Ἄλλον δέ ποτε ἰδὼν ταξίαρχον ἄγοντα τὴν τάξιν ἀπὸ τοῦ ποταμοῦ ἐπὶ τὸ ἀριστερὸν ἑφ' ἑνός[58]), καὶ δοκοίη αὐτῷ καιρὸς εἶναι, παραγγέλλοντα τὸν ἑπτερον λόχον παράγειν[57]) καὶ τὸν τρίτον καὶ τὸν τέταρτον εἰς μέτωπον· ἐπεὶ δὲ ἐν μεσάτῳ οἱ λοχαγοὶ ἐγένοντο, παρήγγειλεν[58]) εἰς δύο[58]) ἄγειν τὸν λόχον· ἐκ ταύτης δὴ παρῆγον οἱ δεκάδαρχοι εἰς μέτωπον. ὅπου δ' αὖ ἐδόκει αὐτῷ καιρὸς εἶναι, παρήγγειλεν εἰς τέτταρας τὸν λόχον· οὕτω δὴ οἱ πεμπάδαρχοι αὖ παρῆγον εἰς τέτταρας· ἐπεὶ δὲ ἐπὶ θύραις τῆς σκηνῆς ἐγένοντο, παραγγείλας αὖ εἰς ἓν ἰόντων[59]) εἰσῆγε τὸν πρῶτον λόχον, καὶ τὸν δεύτερον τοῦτον καθ' αὑτὸν ἐκέλευσεν ἕπεσθαι, καὶ τὸν τρίτον καὶ τὸν τέταρτον ὡσαύτως παραγγέλλας ἠγεῖτο ἔσω· οὕτω δ' εἰσαγαγὼν κατέκλινεν ἐπὶ τὸ δεῖπνον, ὥσπερ εἰσεπορεύοντο. τοῦτον οὖν ὁ Κῦρος ἀγασθεὶς τῆς τε τροφοτητος[60]) τῆς διδασκαλίας καὶ τῆς ἐπιμελείας ἐκάλεσε καὶ ταύτην τὴν τάξιν ἐπὶ τὸ δεῖ-
22 πνον σὺν τῷ ταξιάρχῳ. Παρὼν δέ τις ἐπὶ τῷ δείπνῳ κεκλιμένος ἄλλος ταξίαρχος, Τὴν δ' ἐμήν, ἔφη, ὦ Κῦρε, τάξιν οὐ καλεῖς εἰς τὴν σκηνήν; καὶ μήν, ὅταν γε παρῇ ἐπὶ τὸ δεῖπνον, πάντα ταῦτα ποιεῖ· καὶ ὅταν τέλος ἡ σκηνὴ ἔχῃ, ἐξάγει μὲν ὁ οὐραγός, ἔφη, ὁ τοῦ τελευταίου λόχου τὸν λόχον, ὑπάτους ἔχων τοὺς πρώτους εἰς μάχην τεταγμένους· ἔπειτα ὁ δεύτερος τοὺς τοῦ ἑτέρου λόχου ἐπὶ τούτοις, καὶ ὁ τρίτος καὶ ὁ τέταρτος ὡσαύτως, ὅπως, ἔφη, καὶ ὅταν δέῃ ἀπάγειν ἀπὸ τολεμίων, ἐπίστανται ὡς δεῖ ἀπιέναι. Ἐπειδὰν δέ, ἔφη, καταστῶμεν ἐπὶ τὸν δρόμον, ἐνθα[61]) περιπατοῦμεν, ὅταν μὲν πρὸς ἑω ὦμεν, ἐγὼ μὲν ἡγοῦμαι, καὶ ὁ πρῶτος λόχος πρῶτος, καὶ ὁ δεύτερος ὡς δεῖ; καὶ ὁ τρίτος καὶ ὁ τέταρτος, καὶ οἱ τῶν λόχων δὲ

[56]) ἐπί c. Gen. oder Acc., auch εἰς c. Acc. vor Zahlen, um die Höhe der Colonne zu bezeichnen; cfg. ot. den Distributivzahl. Mth. §. 578. 1. 581. 9. Kr. §. 68. 40, 6 (36, 6). 21. 9 (17, 7). — [57]) παρά neben den einfachen Lochos. — [58]) Abermals Uebergang in die directe Rede. — [59]) Part. absolut. st. relativ. und dieses st. παρήγγειλε ἵνα ἴοιεν. οὕτως. Kr. §. 47. 3. 2. — [60]) Gen. causalis. R. §. 109. 4. B. 132. 6. 1. Kr. §. 47. 21. (20. 21 — [61]) Relativ.

κλάδες καὶ πεμπάδες, ἕως ἂν παραγγέλλω ἐγώ· ὅταν δ', ἔφη, πρὸς ἑσπέραν ὦμεν, ὁ οὐραγός τε καὶ οἱ τελευταῖοι πρῶτοι ἀφηγοῦνται. Ἐμοὶ μέντοι οὕτω πείθοντα ὕστερον ἦν, ἵνα ἐθίζοντα καὶ ἕπεσθαι καὶ ἀρχηγεῖσθαι ὁμοίως ἀσθμένοι. Καὶ ὁ Κῦρος ἔφη· Ἦ καὶ ἀεὶ τοῦτο ποιεῖτε; Πολλάκις γε, ἔφη, καὶ διατελοποιούμεθα, νὴ Δία. Καλῶς 23 γάρ, ἔφη, ὑμᾶς, ἅμα μὲν ὅτι τὰς τάξεις μελετᾶτε καὶ ἀρχοντες καὶ ἀρχόμενοι, ἅμα δὲ ὅτι καὶ ἡμέρας καὶ νυκτός, ἅμα δὲ ὅτι τά τε σώματα περιπατοῦντες ὑγιαίνετε καὶ τὰς ψυχὰς ὠφελεῖτε διδάσκοντες. Ἐπεὶ οὖν ταῦτα διαλῦ ποιεῖτε, δικαίαν[62]) καὶ τὴν ἀκοὴν παρέχειν. Μὰ Δί', ἔφη ὁ ταξίαρχος, μέντοι γε οὐ πᾶ γε[63]) ἡμέρᾳ, εἰ μὴ καὶ διπλῶς ἡμῖν τὰς γαστέρας 24 παρέξεις. Καὶ τότε μὲν δὴ οὕτω τὸ τέλος τῆς σκηνῆς ἐποιήσαντο. τῇ δ' ὑστεραίᾳ ὁ Κῦρος ἐκάλεσεν ἐκείνην τὴν τάξιν, ὥσπερ ἔφη, καὶ τὴν ἄλλη[64]). Αἰσθόμενοι δὲ ταῦτα καὶ οἱ ἄλλοι τὸ λοιπὸν πάντες αὐτοὺς ἐμιμοῦντο.

IV. Ἐξέτασιν δέ ποτε πάντων τοῦ Κύρου ποιουμένου 1 ἐν τοῖς ὅπλοις καὶ σύνταξιν, ἦλθε παρὰ Κυαξάρου ἄγγελος λέγων, ὅτι Ἰνδῶν παρεῖη πρεσβεία. Κελεύει οὖν σε ἐλθεῖν ὡς τάχιστα. Φέρε δέ σοι, ἔφη ὁ ἄγγελος, καὶ στολὴν τὴν καλλίστην παρὰ Κυαξάρου· βούλεται γάρ σε ὡς λαμπρότατα καὶ εὐκοσμότατα προσάγειν, ὡς ὀψομένων τῶν Ἰνδῶν, ὅπως ἐν τροφῇς[65]). Ἀκούσας δὲ ταῦτα ὁ Κῦρος παρήγγειλε 2 τῷ τρίτῳ τεταγμένῳ ταξιάρχῳ, εἰς μέσον στῆναι, ἐφ' οὗ ἦρτο τὴν τάξιν, ἐν δεξιᾷ ἔχοντα ἑαυτόν[66]· καὶ τῷ ἑτέρῳ[67]) ἐκέλευσε ταὐτὸ τοῦτο παραγγεῖλαι· καὶ διὰ τάχιστα οὕτω παραδιδόναι[68]) ἐκέλευσεν. Οἱ δὲ πειθόμενοι

[62]) sc. ἐστω. — [63]) Das erste γε concessiv, das zweite limitirend: wenigstens nicht. Zu μέντοι denke: πάρεχε. — [64]) sc. ἡμέρᾳ, resumt. τῇ τρίτῃ.

[65]) Conjunctiv st. Opt., ὅπως. Adv. „wie du aufziehen werdest." Ebenso ἐκόσμει ὡς ἂν ἥδιστα. Conj. mit ἄν für die Erwartung; directe Form für den indirecten. — [66]) sc. τὸν Κῦρον sonst würde es εἰς δεξιὰν lauten. — [67]) Abhängig von παραγγ. — [68]) sc. τὸ παράγγελμα.

ταχὺ μὲν παρήγγελλον[87], ταχὺ δὲ τὰ παραγγελλόμενα ἐποίουν· ἐν ὀλίγῳ δὲ χρόνῳ ἐγένοντο τὸ μὲν πλῆθος ἱππεῖς ἱκανοὶ μετὰ τοῦ ἄρχειν ἀκολουθεῖν, τὸ δὲ πλῆθος τῶν ἀμφὶ ἑαυτὸν, ἔτι δὲ πεζοὶ πολλοί, ἐπόθουν εἶναι, ὡς δὲ αὐτὸς ἐβούλετο καὶ αὐτὸν ἐφρόντιζον ἔχειν. Ἔτι δὲ χαλεπὸν ἦν ὁρᾶν πῶς τοὺς μὲν φίλους ὠφελήσει[88] τοὺς δὲ καὶ πλείονα τούτων δώσει, παραγγείλας τὴν ἐρημίαν χιλιοῦν[89] ἐπόθει ἔχειν χώραν. τὴν δὲ δυνάμει καὶ αὐτὰ ταῦτα ἀσθενῆσαι, καὶ διὰ ταῦτα αὖθις, οὕτως μὴ ἔχοντα αὐτὰ ἀπολωλέναι, ἐν δὲ ἄλλα χιλιοῦν καὶ αὐτὰ ἔχοντι τὴν ἐπιμέλειαν ἔποιουν. Ἐπεμέλετο δὲ καὶ ἐπιμελείας δεῖν ἐπὶ τὸ αὐτὰ τὰς ἀρχὰς, ὅπως, εἴ τις ἔχοιτο, ἀγαθοῦ τὸ δίκαιον εἴη. Ὡς δὲ ἀφίκοντο ἐπὶ τὸν Κυαξάρου Ὅριον, παρήγγειλε τὸν τρίτον πεζάρχην τὴν τάξιν τῶν δώδεκα ταύτην ἄγειν[90], τοὺς δὲ δωδεκάρχους τὸ πλῆθος κελεύσαντα περὶ τὸ δεξιὸν καὶ τὸ ἀριστερὸν τοιαῦτα παραγγέλλειν, καὶ διὰ παντὸς ἄγειν. Οἱ μὲν δὴ ταῦτ' ἔπραττον. Ὁ δ' ἄρχων τῶν Κυαξάρου ἵππων ἐπεὶ τὴν Περσῶν στολὴν ἐνεδέδυτο καὶ τὸν ἵππον ἐκεκόσμητο· Ἴδωμεν δὲ ὁ Κυαξάρης αὐτὸν τῷ μὲν τρόπῳ τοιοῦτος, τῇ δὲ φαντασίᾳ τοῖς ἀνθρώποις ἐφάνη καὶ ἐλέγετο· Τί τοῦτο, ὦ Κῦρε; ἆρα τοιαῦτας, οἷα περ αἱ τῶν Ἰνδῶν[91]; ἐγὼ δ', ἔφη, ἐβουλόμην ἂν ὡς λαμπρότατα φανῆναι· καὶ γὰρ εἰκὸς οἱ κόσμῳ ἐν τοῖς ἐμοῖς ἀνδράσι ἐπὶ τὸν πολεμιώτατον φαίνεσθαι. Καὶ ὁ Κῦρος πρὸς ταῦτα ἔλεγε· Καὶ τοίνυν ὦν, ὦ Κυαξάρη, μᾶλλόν σε ἐκόσμουν, ταῦτ' ἐπορευόμεθα· ἐνδὺς καὶ ὑπὸ ἀσπίδα καὶ περὶ τὴν κεφαλὴν περιθέμενος σφενδόνην ἐπιχειροῦντι ἔοικας, ἐγὼ δ', ὅτι μὲν ταυτὶ καὶ ὁποσαπερ δεινάμενοι ἀνθρωποι

[87] Lies: συνέχεσσι καὶ εἶπον Befehlshaber von Abteilungen. — [88] ἐκ Freude bereiten der Erwartung. — [89] Nach den alten Grammat. bleibt das ι in κατώκησε und στάσιμον. Krüg. § 23. 2. 1. c. Papes Wrtb. s. d. W. — [90] ἐπὶ Mann hoch, 100 tief, je 10 Mann(?) an der Spitze. — [91] Nach Abs. 8 von 4 Lochagen waren es 96 Mann, also 8 Dodekaden. Die ganze Truppe bestand also aus 300 = 2400 Dodekaden. — [92] Vergasserung des Angesichts, s. Note zu Isocr. am Ende.

ἄξιος ἐκαστοῖος διὰ τὸ σὺ τιμᾶν, ἰδοὺ καὶ σιωνδὴ καὶ οἶνος κεκομμένος καὶ τοὺς ἄλλους ἐπιδείκνυς σοι οἷοι πειθαίνους; Κῦρος μὲν οὖν ταῦτα εἶπεν· ὁ δὲ Κυαξάρης παῖδας εἶναι ὀρθῶς λέγειν ἐδόκει τοὺς Ἰνδούς. Οἱ δὲ Ἰνδοὶ πελτάζειν ἔδοξαν, ὅτι τάφρῳ σφᾶς ὁ Ἰνδὸς βασιλεὺς ἐκέλευσε φρουεῖν, ἐξ οὗπερ[1] ὁ πόλεμος τῷ Μήδῳ ἦν τῷ Λοιπῷ· ἐπεὶ δὲ σοὶ ἀκούσαμεν, ἐκέλευσε Ἰνδοὺς οἱ πρὸς τὸν Λοιπὸν πέμπειν ταῦτα πειθάρχειν, ὁ δ' ἐμφανίσας ἐκεῖνο τοῦτο ἡμῖν, ὅτι ὁ Ἰνδὸς βασιλεὺς τὸ δίκαιον ἀσκεῖσθαι[2], φάθι μοι τοὺς ἐδιζημένους ἐκ σοῦ Ἥρως τοῦτο ὁ Κυαξάρης εἶπεν· Ἔμοιγε μὲν τοίνυν ἔοικας, ὅτι οὐκ ἀδικεῖσθαι τὸν Λοιπὸν οὐδὲν ἔστιν ὅ τι δίκαιον[3] νῦν τοῦτο ὁ τι λέγει. Ἥρων δὲ ὁ Κῦρος τοῦτο τὸν Κυαξάρην· Ἦ καὶ ἐγώ, ἔφη, τοῦτο ὃ τι ἐγνώκειν. Καὶ ὁ Κυαξάρης ἐπῄνει. Ἦσθα τοίνυν, ἔφη, παρεγγυῶν τῷ Ἰνδῷ βασιλεῖ ταῦτ' ἐκεῖ μὴ τὸ ἄλλο Κυαξάρῃ δοκεῖν, ὅτι φασὶν ὑμᾶς, εἰ τὸ ψεῦδος ἐφ' ἡμῶν ἐπιδείξαι ὁ Λοιπός, ταφῆναι αὐτὸν[4] τὸν Ἰνδὸν βασιλέα δικαιοῦν. Οἱ μὲν δὴ ταῦτα ἀσκησάμενοι ἦρχον.

1. Fortsetzung des Gespräches (IV, 6, 1 – 10. V, 2, 1 – 13.)

Γωβρύας δ' ἐν τούτῳ παρῆν Ἀσσύριος πρεσβύτης, ὃν ἐφ' ἅπασιν εἶπεν ἐπιτρέψαι ἔχων δὲ παῖδας μὲν οὐδ' ὁπωστιοῦν ἔτυχε. Καὶ οἱ μὲν ἐπὶ τῷ τὰ ὄντα ἅπαντα παρακαταθέσθαι τοῖς ἐπιτηδείοις ἐκέλευον παραδιδόναι τὰ ξύσια, ἵνα ζατρεύοιεν ὡς τὸν πάλαι. Ὁ δὲ Γωβρύας εἶπεν, ὅτι Κῦρος ἤρετο βούλοιτο ἰδεῖν καὶ οἱ στρατιῶται τοὺς μὲν ἄλλους ἅπαντας αὐτοῖ ζατρεῖν, τὸν δὲ Γωβρύαν ἔφασαν τὸν Κῦρον. Ὁ δ' ὡς εἶδε τὸν Κῦρον, εἶπεν ὧδε· Ἐγὼ Δάσταμα, ἐγὼ εἰμὶ τὸ μὲν γένος Ἀσσύριος, ἔχω δὲ καὶ

[1] ἐξ οὗπερ ἐπολεμοῦντο. — [2] ἐκείνου τὸν τρόπον ἐπιτηδεύειν. — [3] τῶν ἐπιτηδείων τε ἕνεκα ἐπιτρέπειν ἐκεῖνον ἐπὶ ἔργοις ἐκείνοις τὸν Γωβρύαν ἐπὶ τοῦτο ἐπιτρέπειν. — [4] τὸν τῶν Ἀσσυρίων κοινὸν ἄρχοντα. Das Begräbnis, Xenoph. —

τεῖχος ἰσχυρὸν καὶ χώρας ἐπάρχω πολλῆς· καὶ ἵππον ἔχω δισχιλίαν τριακοσίαν[2]), ἐν τῷ τῶν Ἀσσυρίων βασιλεῖ παρεῖ χόμην, καὶ φίλος ἦν ἐκείνῳ ὡς μάλιστα. Ἐπεὶ δ' ἐκεῖνος μὲν ἐτέθνηκεν ὑφ' ἡμῶν, ἀνὴρ ἀγαθὸς ὤν, ὁ δὲ παῖς ἐκείνου τὴν ἀρχὴν ἔχει, ἔχθιστος ὢν ἐμοί, ἥκω πρὸς σὲ καὶ τὴν πρωτείαν καὶ δίδωμί σοι ἐμαυτὸν δοῦλον καὶ σύμμαχον, σὲ δὲ τιμωρὸν αἰτοῦμαι ἐμοὶ γενέσθαι καὶ παιδεύσειν ὡς δυνατόν σε μάλιστα· ἔστι δ' ἡμῖν ἄρρεν παιδίον. Ὡς γὰρ ἦν μοι μόνος καὶ φίλος κἀγαθός, ὁ δοὺς εἶα, καὶ ἐμοὶ φίλον καὶ τιμῶν, ὥσπερ οἱ εὐδαίμονα πατέρα τοῖς τιμῶσι[3]) νομίζειν. τοιοῦτον ὁ νῦν βασιλεὺς ὢν ὄντα, καλέσαντος τοῦ τότε βασιλέως, πατρὸς δὲ τοῦ νῦν, ὡς δώσοντος[4]) τὴν θυγατέρα τῷ ἐμῷ παιδί — ἐγὼ μὲν ἀπεπεμπόμην μέγα φρονῶν, ὅτι δήπου τῆς βασιλέως θυγατρὸς ἀνδράσιν τῶν ἐμῶν τὸν γαμβρὸν ὁ δὲ νῦν βασιλεὺς εἰς θήραν αὐτὸν παρεκάλουν καὶ ἅτε αὐτῷ θηρᾶν ἀνὰ κράτος, ὡς τοῦτ' κρεῖττον αὐτοῦ τυγχάνοντος εἶναι — ὁ μὲν[5]) ὡς φίλῳ συνεθήρα, φανέντος δ' ἐρκίου, διώκοντες ἀμφότεροι, ὁ μὲν τῇ ἀρχῇ οὔτως ἀκοντίσας ἡμαρτεν (οὐ γὰρ ἐπέτρεψεν[6]), ὁ δ' ἐμὸς παῖς βαλὼν (οὐδὲν δίον[7]) κατεβάλλετο τὴν ἄρκτον· καὶ τοῦτον μὲν δὴ ἀνιαθεὶς ἀφ' οὗτος κατέσχεν ὑπὸ ἀσθενείας[8]) τῶν φθόνον· ὡς δὲ πάλιν λέοντος παραπεσόντος ὁ μὲν αὖ ἡμαρτεν (οὐδὲν θαυμαστὸν ὄντα παῖδα), ὁ δ' αὖ ἐμὸς παῖς αἰσχυνθεὶς κατεπράϋνέ τε τὸν λέοντα καὶ εἶπεν, Ἆρα[9]) ἢ βλίττω δὶς ἑφεξῆς καὶ καταβλίττω θῆρα ἑκατέρᾳσις; ἐν τούτῳ δὴ οὐκέτι κατίσχει ὁ ἀνόσιος τὸν φθόνον, ἀλλ' αὖ

[2]) Die grösseren Zahlen bei rundem Collectivbegriff im Sing. B. § 7[illegible] S. 107. Kr. §. 24. 2. 10. — [3]) Zusammengezogene Construction statt ὥσπερ οἱ πατέρα εὐδαίμονα, ὅταν ἐ[illegible] — [4]) Absicht des Subjects. — [5]) Der Sohn des Gobryas. Der öftere Wechsel der Construction ist eine naturliche Folge der aufgeregten Stimmung des Gobryas, welche Xenophon ebendadurch treffend darstellt. — [6]) sc. ἐκοντίσθη. B. §. 119, 3. A. b) A. 2. B. § 150, S. 448. Kr. §. 55, 1, 11. (4. 4). — [7]) B. §. 145. A. 7. 2. B. 131, 7. Kr. §. 56, 9, 5. (8. 2.) — [8]) ἀπό c. Gen. des Orts nur in einigen Redensarten. Kr. §. 68, 43, 1. — [9]) Wie unser „Gelt" Matth. §. 614. zu Ende. Kr. §. 69, 9.

χωρῇ περὶ τινος τῶν ἐνομένων ἀρτίως, ταῖσας εἰς τὰ στέρνα τὸν μόνον μοι καὶ φίλον παῖδα ἀφείλετο τὴν ψυχήν[10]). Κἀγὼ μὲν ὁ τάλας νεκρὸν ἀντὶ νυμφίου ἐκομισάμην καὶ πάνυ τηλικοῦτος ὢν ἀρτι γενεάσοντα τὸν ἄριστον παῖδα τοῦ ἐμαυτοῦ· ὁ δὲ κατακανὼν, ὥσπερ ἐχθρὸν ἀπολέσας, καὶ μετεμέλοντο λάθοιτε φανερὸς ἐγένετο οὔτε ἀντὶ τοῦ ζῆν ἔχων τιμῆς τινος ἀξίωσε τῶν κατὰ γῆς. Ὁ γε μὴν πατὴρ αὐτοῦ καὶ συνῆρτησέ με καὶ δίκλος ἦν συναχθόμενος καὶ τῇ ξυμφορᾷ[11]). Ἐγὼ μὲν οὖν, εἰ μὲν ἔζη ἐκεῖνος, οὐκ ἂν εἰς τοῦτο ἦλθον[12]) ὥστε δὲ ἐλθεῖν τῷ ἐκείνου κακῷ· πολλὰ γὰρ ἤμελε ἑτέρων ἐπ' ἐκείνου καὶ ἐπῃρέμησα ἐκείνῳ· ἐπεὶ δὲ γε τὸν τοῦ ἐμοῦ παιδὸς φονέα ἡ ἀρχὴ περῴκει, οὐκ ἂν ἔτι ἐγὼ τούτῳ δυναίμην εἶνους γενέσθαι, οὐδὲ οὗτος ἐμὲ εἰ μὴ ὅτι[13]) φίλον ἂν ποτε ἴσχυσεν· οὐδὲ γάρ, ὡς ἐγὼ τοῦ υἱοῦ ἔχω καὶ ὡς, πρόσθεν φαιδρῶς βιωτέον, νῦν διεζεύγμεθ', ἐρῆμος ὢν καὶ διὰ πένθους τὸ γῆρας διάγων.

Εἰ οὖν σέ[14]) με δέχει καὶ ἐλπίδα τινὰ λέγομαι τῷ φίλῳ παιδὶ τιμωρίας ἂν[15]) τινος μετὰ σοῦ τυχεῖν, καὶ ἀνύσαι ἂν[15]) πάλιν δοκῶ μοι, καὶ οὔτε ζῶν[16]) ἂν εἰ ἀνιώμην, οὔτε ἀποθνήσκων[17]) ἀπήμων ἂν[15]) τελευτῶν δοκοίη. Ὁ μὲν οὕτως εἶπε· Κῦρος δ' ἀνεκρίνατο· Ἀλλ' ἦπερ, ὦ Γοβρύα, καὶ φρονῶν[18]) φαίνῃ[19]), ὅσα περ λέγεις πρὸς ἡμᾶς, δίκαιά τε ἀκούειν σε καὶ τιμωρήσειν σοι τοῦ παιδὸς τὸν φονέα σὺν θεοῖς ἐπισχυοῦμαι. Λέξον δέ μοι, ἔφη, τοῦ σοῦ παιδὸς ποιοῦμεν καὶ τὰ τείχη σε ἔχειν ἐῶμεν καὶ

[10]) Doppelter Acc. B. §. 104. 4. Kr. 47. 13. 10. — [11]) Abl. B. §. 106, 1. Dem. Dativ. Kr. §. 48. 15. 6. (12. 5). — [12]) Hypoth. Satz der Voraussetzung des Gegentheils, s. Note [32]) zum vorhergehenden Absch. — Ἔστησε ist der vorige Komg. — [13]) Adverbialisch = σαφῶς. Kr. §. 69, 48. 2. — [14]) Allgemeine Bedingung schlechthin, gleich der Frage: Willst du mich oder nicht? Ind. Dieser untergeordnet, der Wunsch im Opt. Herm. de [illegible] S. 173. Baumlein, Untersuchungen über die griech. Modi, S. 277. — [15]) ἄν potentiale, zum Inf. gehörig = δοκῶ (οἶμαι) ὅτι ἀνύσαι ἄν; vergl. Note [14]) zum 2. Abschn. — [16]) zu leben, B. 129. 4. a. Kr. §. 56. 6. 4. 5. (6. 2). — [17]) ὅταν ἀποθνήσκω. — [18]) Gegensatz zu [illegible] — [19]) Conj. der Erwartung, wofern. —

τὴν χεῖρα καὶ τὴν δεξιάν, ἣν πρώτην εἶχες, σὶ ἐμοὶ νῦν ταύτην ἐνεγύησας. Ὁ δ' εἶπε· τὰ μὲν πίστ', ὅταν ἐλθῃς, οὕτω καὶ ποιήσω δοκεῖ δ' ἐμοὶ ἡ χεὶρ ἥδε, καὶ ἐπὶ τούτῳ καὶ ὁ ἵππος ἐστίν, καὶ ἐπαινῶ καὶ ὁρῶ τὴν στρατιὰν, ἀσπασάμενος τε αὐτοὺς χεῖρα δίδωμι ἔχειν. Ἔφη δὲ καὶ, ἐπεὶ καὶ ἄγγελος παρῆν ἥξειν[27]) μὲ δώσειν τοῦτο τῷ τὸν ἀδελφὸν φονεῖ, ἐγὼ τε εὐθαίνειν χρήσω. Νῦν δὲ καὶ δίδωμι βουλεύσασθαι καὶ περὶ τούτῳ αὐτοὺς, ὅστις σὺ[28]) καὶ τῇ βουλῇ καὶ περὶ φόνου φαίνομαι. Οὕτω δὴ ὁ Κῦρος εἶπεν· Ἐπὶ τούτοις, ἔφη, ἐγὼ ἐλεύθεροις[29]) δίδωμί τε καὶ τῇ ἐμῇ καὶ κομίζειν τὴν οἴκαδε δέξεσθαι. Ἐπὶ δὲ ἐμοὶ μισθὸς ταῦτα. Ἔπει δὲ ταῦτα ἐτράχθη, ἐπῆνει τε πολλὰ τὸν Γωβρύαν ἔχοντα τὰ αὑτοῦ, καὶ ἐπήρετο, ὅσοι τινὲς[30]) οἰκοῦσι τὴν αὐτοῦ γῆν, ὡς ἔχοι[31]). Ὁ δ' εἶπεν· Ἢν αἰχμὰ ὡς τριῶν, ἡ ἑτέρα ἐν αὐλίσιόν μοι ἐστίν. Οὕτω δὴ αὖτις μὲν ἐχέτω.

II. Ἤδη δ' ἑσπέρας ἐτυγχάνετο πρὸς Γωβρύαν. Κῦρος μὲν οὖν ἔνθα καὶ οἱ Πέρσαι ἐπαύλεις γεγενημένοι εἰς θυσίαλλον· οἱ δὲ τὰ τοῦτον χάλλιστα καὶ τὰς αὐλὰς ἔχοντες ἐπὶ τούτοις ἐτύγχανον, ὅσοι οὗτοι τὴν αὐλὴν καὶ ἡ ἄλλη δὲ στρατιὰ τετιμημένη ἐστρατεύετο. Ἐπειδὴ δὲ ἐξέλασε τοῖς ἑαυτοῦ ἵππεῦσι θεραπεύσειν ἐπεῖν, ὅτι, ὅστις ἂν εἴπῃ ἢ τῶν σπουδαζόντων φαίνεται σπουδῆς, ἢ τοῦ μισθοῦ τροφῆς τι, ἢ κατὰ δίκην ἔχει τῶν ἐν τῇ τάξει τοῦτον αἰδεῖται, κολάζεται. Ἐπιτρέπει δὲ ἐμοὶ δοῦναι χρῆσθαι πρὸς τὸ Γωβρύου χωρίον, καὶ ὁρᾶσθαι ἐπεσκέψατο τε τὸ ἑρμαῖ καὶ ἐπὶ τῶν τάξεων πάντα περιῆλασεν ὡς αὐ[32]) χρήσιμα ἀπολείψοιτο· καὶ βοῦς δὲ πολλοὺς καὶ

[27]) Gen. des Zwecks. Zeit. B. § 108. A. 2. kr. § 47. 26. 3 (25, 8). — [28]) sc. ἐστι. — [29]) Abhängig von dem konkreten Urtheil des Cyrus. — [30]) Bedingung (obgleich dass. B. § 106. 2. b. Matth. 585. 2. kr. §. 68. 11. 8 (37. 8.) — [31]) etwa. — [32]) nämlich: Κῦρος. Andeutung der Absicht. — [33]) ὡς τριῶν. —

ταυτὶ πρόβατα ὑπὸ τὰ ἑρμαῖα προσιγμένα ἑώρων. Πέμπει δὲ ὁ Γωβρύας πρὸς τὸν Κῦρον ἐκέλευσε περιελάσαντα ἰδεῖν, ἢ ἡ πρόσοδος εὐπετεστάτη, ἔσω δὲ πέμψαι πρὸς ἑαυτὸν τῶν πιστῶν τινας, οἵτινες αὐτῷ τὰ ἔνδον ἰδόντες ἀπαγγελοῦσιν[33]). Οὕτω δὴ ὁ Κῦρος αὐτὸς μὲν τὸ σὸν[28]) βουλόμενος ἰδεῖν, εἴ τι[29]) εἴη αἰρέσιμον τὸ τεῖχος, εἰ ναυδὶς φαίνοιτο ὁ Γωβρύας, περιήλαυνε πάντῃ, ἔνθα τε ἰσχυρότερα πάντα ἦ[30]) προσελθεῖν· οἷς δ' ἔπεμψε πρὸς Γωβρύαν, ἀπήγγελλον τῷ Κύρῳ, ὅτι τοσαῦτα μὲν ἔνδον ἀγαθά, ὅσα ἐπ' ἀνθρώπων γενεὰν (ὡς σφίσι δοκεῖν) ἂν εἰκὸς εἶναι[31]) τοὺς ἔνδον ὄντας. Ὁ μὲν δὴ Κῦρος ἐν τροπῇ ἦν, ὅ τι τοι εἴη ταῦτα. Ὁ δὲ Γωβρύας αὐτός τε ἐξῆλθε πρὸς αὐτὸν καὶ τοὺς ἐνδοθεν[32]) πάντας ἐξῆγε φέροντας οἶνον, ἄλφιτα, ἄλεκτρα ἀλλοὺς δὲ ἐλαύνοντας βοῦς, αἶγας, οἷς, ὗς· καὶ εἴ τι βρωτόν, πάντα ἱκανὰ προσῆγον, ὡς διανίσσα πᾶσαν τὴν σὺν Κύρῳ στρατιάν. Οἱ μὲν δὴ ταῦτα ταχθέντες διῆγόν τε ταῦτα καὶ ἐδεπνοποίουν. Ὁ δὲ Γωβρύας, ἐπεὶ πάντες αὐτῷ οἱ ἄνδρες ἔξω ἦσαν, κελεύει τὸν Κῦρον ἐκέλευσεν ὅτως νομίζοι ἀσφαλέστατα. Ἥκουε τύπτες οὖν ὁ Κῦρος προσκόπους καὶ δύναμιν[33]) καὶ αὐτὸς οὕτως εἰσῆει. Ἔπεὶ δ' εἰσῆλθεν ἀναπεπταμένας ἔχων τὰς πύλας, παρεκάλει πάντας τοὺς φίλους καὶ ἄρχοντας τῶν μεθ' ἑαυτοῦ. Ἐπειδὴ δὲ ἔνδον ἦσαν, ἐκφέρων ὁ Γωβρύας φιάλας χρυσᾶς καὶ πρόχους καὶ κάλπιδας καὶ κόσμον ταυτοῖον καὶ θαρεικοὺς ἀμέτρους τινὰς[34]) καὶ πάντα καλά,

[33]) kr. §. 53. 7. 7. 8. 9. (7. 5. 6). — [28]) Das einfache Fut. für die Absicht: relaturus oder qui referrent. B. §. 144. 3. kr. §. 48. 15. 17 (12. 13). Aus dem dynamischen Dativ entstandenes Adverb. — [29]) Negativ zu ergänzen: ob nicht doch. Bornemann. Das zweite εἰ = für den Fall, dass. — [30]) sc. ἐστι, od. ὅτε. Matth. §. 448. b. kr. §. 49. 4 (2. 4.). — [31]) dass wie ὅτε construirt: ebenso ὡς δοκεῖν. B. §. 122. H. Bem. 1) und 3). kr. §. 55. 3. 5 (3). 55. 1. 3 (2). Das beigefügte ἂν macht den Satz zur blossen Vermuthung. — [32]) Prägnante Constr. st. τοὺς ἔνδον ὄντας ἔξω ἦγον. B. §. 123. A. 7. a). kr. §. 50. 8. 14. 15. (7. 7.): Attraction des Adv. zum Verbum. B. §. 151. I. 8. — [33]) ohne Artikel: einen Theil des Heeres. — [34]) zur Bezeichnung der unbestimmten Menge. —

καὶ τέλος τὴν θυγατέρα, ὅπου τι κάλλος καὶ μέγεθος[35]), τοιοῦτος δ' ἐγένετο τὸν ἀδελφὸν τὸν ἐμὸν τελευταῖος[36]), ἐξεῦρον ὧδε εἶναι. Ἐγώ σοι, ὦ Κῦρε, τὰ μὲν χρήματα ταῦτα δωροῦμαι, τὴν δὲ θυγατέρα ταύτην ἐπιτρέπω σοι διαθέσθαι, ὅπως ἂν σὺ βούλῃ· ἐκείνου δέ, ἐφ᾽ ᾧπερ καὶ τρόφιν, τοῦ τοι, αὐτὴ δὲ νῦν, τοῦ ἀδελφοῦ τιμωρὸν γενέσθαι σε. Ὁ δὲ Κῦρος τοῦτα ἤκουεν· Ἀλλ᾽ ἐγώ σοι μὲν καὶ τοῦτο ἐπισχήσω, ἀφεδοῦνιός[37]) σοι τιμωρήσει εἰς δύναμιν τῶν δέ, ὅτι ἀληθεύεσθε ὁρῶ, ἤδη ἀμφίλεω τὴν ἐπιοῦσαν καὶ ταύτην ἐπισχοῦμαι τὰ αὐτὰ ταῦτα σὺν θεοῖς ποιήσειν. Καὶ τὰ μὲν χρήματα ταῦτα, ἔφη, ἐγὼ μὲν δέχομαι, δίδωμι δ᾽ αὐτὰ τῇ παιδὶ ταύτῃ κόσμῳ, ὃς ἂν γήμῃ[38]) αὐτήν. Ἐν δὲ δόξαν ἄτιμα ἔχον παρὰ σοί, ἐγὼ οὐ ἐγὼ οὐδ᾽ ἂν τὰ τοῦ Βαβυλῶνι, εἰ καὶ ἰδίοτε ἦσαν, οὐδὲ τὰ ταπαχοῦ ἡδίον ἂν ἔχων ἀπέλθοιμι. Καὶ ὁ Γωβρίας, θαυμάσας τε, εἰ ταῦτ᾽ εἴη, καὶ ἀποπίσας[39]) μὴ τὴν θυγατέρα λέγοι, αὖτις ἤρετο· Καὶ τί τοῦτ᾽ ἐστίν, ἔφη, ὦ Κῦρε; Καὶ ὁ Κῦρος ἀπεκρίνατο· Ὅτι[40]), ἔφη, ἐγώ, ὦ Γωβρία, πολλοὺς μὲν οἶμαι εἶναι ἀνθρώπους, οὓς οὔτε ὠνητὸν ἂν ἄλλων οὔτε ἰδίᾳ οὔτε ἂν φανδάνοιτο ἐκόντες εἶναι[41]· διὰ δὲ τὸ μηδένα αὐτοῖς ἡδέλκεινα[42]) προσθεῖναι μήτε χρήματα πολλὰ μήτε τυραννίδα μήτε πύργῳ ἐρυμὰ μήτε τάφρα ἀξιόμαχα, ἀποθνήσκουσι πρότερον, πρὶν δίκην[43]) γενέσθαι, οἱοι ἦσαν ἔναι δὲ αὐτοὺς καὶ πύργῳ ἐρυμὰ καὶ πλοῦτον πανταχόθεν καὶ δύναμιν οἵαν καὶ θυγατέρα ἐξιώσειν ἐγχειρίσειν· ἀναγκάζει με δῆλον γενέσθαι τοῖσιν ἀνθρώποις, ὅτι οὐτ᾽ ἂν ἐπιθυμῶ παρὰ ξένους θέλοιμι οὔτ᾽ ἂν ἐθέλοιμι χρημάτων ἕνεκα, οὔτε αὖ δύναμιν ἂν ψευδοίμην ἐκὼν εἶναι[44]). Τοιγὰρ οὖν ἐγώ σοι, εἰ

[35]) Acc. graec. an Schenkl. und Gr. — [36]) Gen. causalis, cfr. R. § 107, 4. a. Kr. §. 47, 21 (20). — [37]) Ἀφ᾽ ἑαυτοῦ. — [38]) quicumque duxerit. R. §. 139, 12. Kr. §. 53, 6, 5 (4). — [39]) Constr. wie bei φράσαντα. — [40]) Pleonastisch in der Antwort. R. §. 122, 6. A. 1. Als Anführungszeichen, Kr. §. 65, 1, 2 (3). — [41]) R. § 122. II. Bem. 3. Kr. §. 55, 1, 1. — [42]) Der Inf. mit διά als Causalsatz, Isocr. N. [68]). Ueber μή in diesem Fall s. Isocr. N. [34]). — [43]) Attraction nach der Regel der Congruenz. Das Prädicat steht in dem Casus seines Subjects. R. §. 127. Kr. §. 55, 2, 1. 4. 1.

φῂ, ὃς ἂν ἀνὴρ δίκαιος ᾖ καὶ δοκῶν εἶναι τοιοῦτος ἐπιτήδειος ἐπ᾽ ἀνθρώπων, οὗτον ἐπιλίσομαι, ἀλλὰ πειράσομαί σε ἀντιμισθῶσαι πᾶσι τοῖς καλοῖς. Καὶ ἀνδρὸς δ᾽, 12
ἔφη, τῇ θυγατρὶ μὴ φαῦλον ὀφθαλμοῦ ἀποφήσεις[44]) ἄξιον ταύτης· πολλοὶ γὰρ καὶ ἀγαθοὶ φίλοι εἰσὶν ἐμοί, ὧν τις γαμεῖ ταύτην· εἰ μέντοι χρήματα ἔξει τοσαῦτα, ὅσα δίδως, ἢ καὶ ἔτι πολλαπλάσια τούτων, οὐκ ἂν ἔχοιμι εἰπεῖν· σὺ μέντοι τόδε ἴσθι, ὅτι εἰσί τινες αὐτῶν, οἳ, ὧν μὲν σὺ δίδως χρημάτων, οὐδὲ πολλῶν τούτων ἕνεκά σε μᾶλλον θεραπεύουσιν· ἐμὲ δὲ ἐθέλουσι τυχεῖν καὶ ἔχοντα τοῖσι θεοῖς[45]) γενέσθαι ποτὲ[46]) ὑπολείπεσθαι, ὡς πιστοὶ μὲν εἰσιν οὐδὲν ἧττον ἐμοῦ τοῖς φίλοις, τοῖς δὲ πολεμίοις ὡς οὗτοι ἂν ὑφεῖντο ζῶντες, εἴ τις θεὸς βλάπτοι· ἀντὶ δ᾽ ἀρετῆς καὶ δόξης ἀγαθῆς οὐ νῦν δ᾽ ἐκ τῶν Σύρων τοῖς τοῖς σοῖς καὶ Ἀσσυρίων πάντα πρόκεινται. Τοιοῦτοι ἔσθ᾽ ἄνδρες ἐνταῦθα καθήμενοι. 13
Καὶ ὁ Γωβρίας εἶπε γελάσας· Ἦρα τῶν θεῶν, ἔφη, ὦ Κῦρε, δεῖξόν μοί, ποῦ οὗτοί εἰσιν, ἵνα σε τούτων τινὰ ἐπιτρόπους[47]) παιδά μοι γενέσθαι. Καὶ ὁ Κῦρος εἶπεν· Οὐδὲ ἐμοῦ σε δεήσει τυφλόνεσθαι· ἀλλ᾽, ἐν σὸν ἡμῖν ἔτη, αὐτὸς σὺ ἐξεις καὶ ἄλλῳ δεικνύναι αὐτῶν ἕκαστον.

4. Abradatas und Panthea. (Cyrop. V. 1. VI. 1. 4.)

1. Κελεύσας δὲ ὁ Κῦρος Ἀράσπην Μῆδον, ὃς ἦν ἐκ παιδὸς αὐτῷ ἑταῖρος, ᾧ καὶ τὴν στολὴν ἐκδὺς ἔδωκε τὴν Μηδικήν, ὅτε παρὰ Ἀστυάγους εἰς Πέρσας ἀπῄει· τοῦτον ἐκέλευσε διαφυλάξαι αὐτῷ τήν τε γυναῖκα καὶ τὴν σκηνήν[1]). Ἦν δὲ αὕτη ἡ γυνὴ Ἀβραδάτου τοῦ Σουσίου[2]),

[44]) ἄν oder ἔσως (ohne ὡς) nach φράσαι und dergl. als Form der indirecten Frage; Mth. §. 520. A. 1. Rost §. 122. A. 5. b) aa. Kr. §. 65, 1, 2 §. 54, 8, 6 (3). Und zwar scheint dies das Gewöhnliche zu sein, wo ὡς vor kommt, vorausgeht. — [45]) Mth. §. 101. Kr. §. 48, 7, 14 (2). — [46]) sc. ἑταῖρον τοῦ Διός. — [47]) Gewöhnlicher wäre: ἵνα τούτων παρὰ σοῦ, vergl. R. §. 104. Anm. 9. [2]) Kr. §. 46, 15, A. —

[1]) Den Ehrenpreis aus der assyrischen Beute. — [2]) Unten im 6. Abschn. § 35 heisst er Σούσων ἁρπαλίης, d. h. Statthalter. —

ὅτε δὲ ἡλίσκετο τὸ τῶν Ἀσσυρίων στρατόπεδον, ὁ ἀνὴρ αὐτῆς οὐκ ἔτυχεν ἐν τῷ στρατοπέδῳ ὤν, ἀλλὰ πρὸς τον τῶν Βακτριανῶν βασιλέα πρεσβείαν ὑπὲρ τούτου ἐπεμψε [1]) δ αὐτὸν ὁ Ἀσσύριος περὶ ξυμμαχίας· ξένος γὰρ ὢν ἐτύγχανε τῷ τῶν Βακτριανῶν βασιλεῖ. Ταύτην οὖν ἐκέλευσεν ὁ Κῦρος διαφυλάττειν [2]) τὸν Ἀράσπην, ἕως ἂν αὐτὸς λάβῃ. Κελευόμενος δὲ ὁ Ἀράσπης ἐτύρατο. Ἐώρακας δ', ἔφη, τὴν γυναῖκα, ὦ Κῦρε, ἣν με κελεύεις φυλάττειν; Μά Δι', ἔφη ὁ Κῦρος, οὐκ ἔγωγε. Ἀλλ' ἔγωγε, ἔφη, ἥνπερ ἐξευροῦμέν σοι αὐτὴν καὶ δῆτα, ὅτε μὲν εἰσῆλθομεν εἰς τὴν σκηνὴν αὐτῆς, τὸ πρῶτον οὐ διέγνωμεν αὐτὴν ἐχομένη· ἐπεὶ γὰρ ἐκάθητο καὶ αἱ θεράπαιναι πᾶσαι περὶ αὐτὴν καὶ τοίνυν ὁμοίαν ταῖς δούλαις [3]) εἶχε τὴν ἐσθῆτα· ἐπεὶ δὲ γνῶναι βουλόμενοι, ποία εἴη ἡ δέσποινα, πάσας περιεβλέψαμεν, ταχὺ πάνυ καὶ τῶν ἐφαίνετο διαφέρουσα τῶν ἄλλων, καίτερ καθημένη κεκαλυμμένη τε καὶ εἰς γῆν ὁρῶσα. Ὡς δὲ ἀναστῆναι αὐτὴν ἐκελεύσαμεν, ἀνεστέναξεν μὲν αὐτῇ ἅπασα αἱ ἅμ' αὐτὴν, διήνεγκε δὲ ἐνταῦθα πρῶτον μὲν τῷ μεγέθει, ἔπειτα δὲ καὶ τῇ ἀρετῇ [5]) καὶ τῇ εὐσχημοσύνῃ, καίτερ ἐν τοιαύτῃ σχήματι ἐσταλμένη. Ἦλθε δ' ἐν αὐτῇ καὶ τὰ δάκρυα κατασταζοντα, τὰ μὲν κατὰ τὸν πέπλον, τὰ δὲ καὶ ἐπὶ τοὺς πόδας. Ὡς δ' ἤμων ὁ γεραίτερος εἶπε, Θάρρει, ὦ γύναι· κελὸν μὲν γὰρ καὶ ἀγαθὸν ἀκούομεν καὶ τὸν σὸν ἄνδρα εἶναι [6]), νῦν μέντοι ἐξαιροῦμεν ἀνδρί σε εὖ ἴσθι ὅτι οὔτε τὸ εἶδος ἐκείνου χείρονι, οὔτε τὴν γνώμην οὔτε δύναμιν ἧττον ἔχοντι, ἀλλ', ὡς ἡμεῖς γε νομίζομεν, εἴ τις καὶ ἄλλος [7]) ἀνήρ, καὶ Κῦρος ἄξιός ἐστι θαυμάζεσθαι, οὗ σὺ ἔσει ἀπὸ τοῦδε — οὐ

[1]) st. plusqpf. R. §. 137, A. 1. kr. §. 53, 6. 1 (2). — [2]) prars. inf. von der Dauer, weil ἕως dähersteht. R. §. 117, 2. Oben nur διαφυλάττειν ἕως ἄν c. Conj., weil in dem Inf. ein Befehl enthalten ist. — kr. §. 54, 17. 1. — [3]) Eine Brachylogie st. τῇ τῶν δούλων (δούλῃ). Person und Sache vergleicht. R. §. 109, A. 6. kr. §. 48, 13. 9. — [5]) ausserliche Zucht. — [7]) der unmittelbare Gegenstand der Wahrnehmung mit Inf., der mittelbare mit part. cop. R. §. 129, 4. c. ideelle oder reelle Wahrnehmung. kr. §. 56, 7, 5. — [6]) = vor allen andern, Mth. §. 617, d. kr. §. 60, 10. 2.

αὐτὴ [1]) τοῦτο ἐχούσῃ ἡ γυνή, περιαιρεθεῖσά τε τὸν ἐνώτιον τάλαν καὶ ἐνεδύσατο· συνεζώσατο δὲ αὐτῇ καὶ τὰ διαφανῆ. Ἐν τούτῳ δ' ἐφάνη μὲν αὐτῆς τὸ ἰλεῖσιον [2]) καὶ τὸ προσέτιον, ἐφάνη δὲ ἡ δέρη καὶ αἱ χεῖρες καὶ τὸ σκέλη, ἐφ', ὦ Κῦρε, ὡς ἐμοί τε ἔδοξε καὶ τοῖς ἄλλοις πᾶσι τοῖς ἰδοῦσι μήτε φῦναι πώποτε γυνὴ ἀπὸ τηλικουτοισδὶ ἐν τῇ Ἀσίᾳ ἄλλη τοιαύτη, ἐφ', καὶ σὲ τοῦτο [3]) αὐτὴν. Καὶ ὁ Κῦρος ἔφη, Νὴ μὰ Δία, τοιαύτη γέ τοι [4]), εἰ τοιαύτη ἐστίν, ὅπερ σὺ λέγεις. Τί δαί; [5]) ἦ δ' ὅσιος. Ὅτι, ἔφη, εἰ τινί, σοὶ ἀκούσας ὅτι ἐμή ἐστιν, ἔλθοιν ταισθήσομαι θεασόμενος, οὐδὲ πάνυ [6]) τοι σχολῆς οὔσης, δέδοικα μὴ τολὺ θᾶττον [7]) ἐκείνη με τοῦδε ἀνεπίου καὶ τάλιν ἐλθεῖν θεασάμενον· ἐκ δὲ τούτου πως ἂν ἐμελίσας, ὃν [8]) με δεῖ πράττειν, καθοίμην τάχιον σκοπούμενος.

Ἡ δὲ Πάνθεια ὡς ἀσθετιόωντα ὁρῶσαν τὸν Ἀράσπαν [9]), ἐπεστόμωσε τοὺς τὸν Κῦρον εἰπόντας· Μὴ λοιτοῦ, ὦ Κῦρε, ὅτι ἰρασσάτας οἴχεται εἰς τοὺς πολεμίους· ἦν γὰρ ἐμὲ ἐάσῃς πάλιν τοὺς τῶν ἐμῶν ἄνδρα, ἐγώ σοι ἀναδέχομαι ἥξειν τὸν Ἀράσπαν πιστότερον φίλον. καὶ δύναμιν δὲ οἶδ' ὅτι, ἐὰν ἐν δίκῃ σοι, ἔχον παρέσται σοι. Καὶ γὰρ ὁ μὲν τοῦ νῦν βασιλεύοντος φίλος ἦν αὐτῷ· ὁ δὲ νῦν βασιλεὺς καὶ ἐπεχείρησέ τοι ἐμὲ καὶ τὸν ἄνδρα διαφθεῖραι ἀλλήλων. Ὑβριστὴν οὖν νομίζων αὐτόν, εἰ οἶδ' ὅτι ἄσμενος ἐν τοῖς ἄνδρα, οἷος σὺ εἶ, ἀπαλλαγείη [10]). Ἐπαινέσας ταῦτα ὁ Κῦρος ἐκέλευε πέμπειν πρὸς τὸν ἄνδρα· ὁ δ' ἔπεμπεν. Ὡς δ' ἦλθεν ὁ Ἀβραδάτας τὰ παρὰ τῆς

[1]) Der Vordersatz wird wieder aufgenommen; wie dies in längeren Perioden der Unterredung häufig geschieht. — [2]) musst sie durchaus sehen. Mth. §. 617, 2. In dessen Fülle mit dem Pronom. kr. §. 51, 1. 1. — [3]) ἀτέον. — [4]) R. §. 133, A. 1. — [5]) nur gar keine. — [6]) ἦ εἰπὼς Mth. §. 137. — [8]) Assimilation des Relativs.

[9]) Cyrus hatte ihn unter dem Schein eines Ueberläufers als Kundschafter ausgeschickt. — [10]) Wenn er nemlich von ihr veranlasst würde. kr. §. 54, 12. 9. Das Particip ἐόντα hat causale Bedeutung (weil). kr. §. 56, 12. 1 (11. 1).

γυναικὸς σύμβολα, καὶ τἆλλα δὲ [18]) ἐσθῆτα ὡς εἶχεν. ὥσπερ ἐκ παρασκευῆς ἐπορεύετο πρὸς τὸν Κῦρον, ἵππους ἔχων ἀμφὶ τοὺς [19]) χιλίους. Ὡς δ' ἦλθε πρὸς τοὺς τῶν Περσῶν σκοπούς, πέμπει πρὸς τὸν Κῦρον εἰπών, ὃς [20]) ἦν. Ὁ δὲ Κῦρος εὐθὺς ἄγειν κελεύει αὐτὸν πρὸς τὴν γυναῖκα. Ὡς δ' εἰδέτην ἀλλήλους ἡ γυνὴ καὶ ὁ Ἀβραδάτας, ἐστάζοντο ἀλλήλων ὡς εἰκὸς ἐκ δεξελπίστων. Ἐκ τούτου δὴ λέγει ἡ Πάνθεια τοῦ Κῦρον τὴν ὁσιότητα καὶ τὴν σωφροσύνην καὶ τὴν πρὸς αὐτὴν κατοίκισιν. Ὁ δὲ Ἀβραδάτας ἀκούσας εἶπε· Τί ἂν οὖν ἐγὼ ποιῶν, ὦ Πάνθεια, χάριν Κύρῳ ὑπέρ τε σοῦ καὶ ἐμαυτοῦ ἀποδοίην; Τί δὲ ἄλλο, ἔφη ἡ Πάνθεια, ἢ πειρώμενος ὅμοιος εἶναι περὶ ἐκεῖνον, οἷός περ καὶ ἐκεῖνος περὶ σέ [21]).

Ἐκ τούτου δὴ ἔρχεται πρὸς τὸν Κῦρον ὁ Ἀβραδάτας καὶ ὡς εἶδεν αὐτόν, λαβόμενος [22]) τῆς δεξιᾶς εἶπεν· Ἦ μὴν [15]) σὲ εὖ πεποίηκας ἡμᾶς, ὦ Κῦρε, οὐκ ἔχω τί μείζω εἴπω ἢ ὅτι φίλον σοι ἐμαυτὸν δίδωμι καὶ θεράποντα καὶ ξύμμαχον, καὶ ὅπου ἂν ὁρῶ σε σπουδάζοντα, συνεργὸς πειρήσομαι γίγνεσθαι ὡς ἂν δύνωμαι κράτιστος. Καὶ ὁ Κῦρος εἶπεν· Ἐγὼ δὲ [23]) δέχομαί σου καὶ τὸν μὲν σὲ ἀφίημι, ἔφη, σὺν τῇ γυναικὶ δειπνεῖν αὖθις δὲ καὶ τοῦ ἐμοὶ δεῖσθαί σε σκηνοῦν σὺν τοῖς σοῖς τε καὶ ἐμοῖς φίλοις.

Ἐκ τούτου ὁρῶν ὁ Ἀβραδάτας σπουδάζοντα τὸν Κῦρον περὶ τὰ θρεπτήρια ἅρματα καὶ περὶ τοὺς τεθωρακισμένους ἵππους τε καὶ ἱππέας, ἐπῃρέτο συνελθὼν αὐτῷ εἰς τὰ ἑκατὸν [19]) ἅρματα ἐκ τοῦ ἱππικοῦ τοῦ ἑαυτοῦ ὁμοίως ἐκείνῃ· αὐτὸς δὲ ὡς ἠγησόμενος αὐτῶν ἐπὶ τοῦ ἅρματος περισκεπάζετο· συνεζεύξατο δὲ τὸ ἑαυτοῦ ἅρμα τετράζυγον ὑπὸ τῶ

[18]) *καὶ* — *δή* ist nur zusammenfassend: und überhaupt den Stand der Dinge . . . R. §. 134, A. 1. Kr §. 69, 32, 10. (28, 1). — [19]) der Artikel bei runden Zahlen nach einer Präpos. R. §. 98, B. 6. Kr. §. 50, 2, 9 — [20]) = ὅστις, Note [2]) zu Isocr. — [21]) sc. ἔχοντα. Das abundative *περί* ist bei dem verglichenen Gegenstand gewöhnlich, R. §. 134, 5, g) c. Kr §. 69, 32, 13. (28, 6.). — [22]) Med. weil die Berührung gegenseitig ist — [23]) Gegensatz zu dem Anerbieten des Abradatas „als ob vorausgegangen wäre „Δέδοκταί μοι σοῦ σκηνοῦν" Jacobitz.

καὶ ἵππον ὀπισθεν· ἡ δὲ Πάνθεια, ἡ γυνὴ αὐτοῦ, ἐκ τῶν ἐπῳδῶν χρημάτων χρυσοῦν τε αὐτῷ θώρακα ἐποίησατο [24]) καὶ χρυσοῦν κράνος, ὡσαύτως δὲ καὶ περιβραχιόνια τοὺς δ' ἵππους τοῖ ἅρματος χαλκοῖς τοῖ [25]) προβλήμασι κατεσκεύασε [26]).

Ἐπεὶ δὲ ἐμέλλε τὸν λιτὸν θήσεσθαι, ὃς ἐπιχώριος ἦν αὐτοῖς, ἐπιθύσας, προσέφερε αὐτῷ ἡ Πάνθεια χρυσοῦν [31]) καὶ χρυσᾶς καὶ περιβραχιόνια καὶ ψέλια πλατέα περὶ τοῖς καρποῖς τῶν χειρῶν, καὶ χιτῶνα ποικίλον ποδήρη, στολὴν τὴν κάτω, καὶ λῶρον ἑλκυστηριφῆ. Τελεία δ' ἐπῃρέτο [34]) λάθρᾳ τοῦ ἀνδρός, ἐκμετρησαμένη τὰ ἐκείνου μέτρα. Ὁ δὲ ἰδὼν ἐθαύμασέ τε καὶ ἐπῄρετο τὴν Πάνθειαν, Ὦ δέσποινα, ἔφη, γύναι, σιγῶσά σου τὸν σεσυῆς κόσμον τὰ ἐμὰ μοι ἐπαίρεις; Νὴ Δί', ἔφη ἡ Πάνθεια, οἴκουν τόν γε πλείστου ἄξιον· σὺ γὰρ ἐμοῦγε, ἦν καὶ τοῖς ἄλλοις ἡμῖν οὕτω περὶ ἐμοὶ δοκεῖς εἶναι, μέγιστος κόσμος ἔσει. Εἶτα δὲ λέγουσα ἅμα ἐνέδιδέ τε [32]) τὰ ὅπλα, καὶ λαμπρὰ μὲν [33]) ἐπῃρέτο, ἐλείβετο δὲ αὐτῇ τὸ δάκρυον κατὰ τὰ πρόσωπα.

[24]) Med. machen lassen. — [25]) ganz von Erz. — [26]) Abradatas. [27]) Das Weinspende (Trankopfer). — [28]) Xen. trägt hier die kriegerische Sitte der Lakedämonier auf die Perser über. — [29]) Dat. graec. beim Passiv. — [30]) Attributiver Genit. Kr. §. 47, 8, 1. 3. (6, 2.) — [31]) sc. ἐποίησεν, so wie χρυσᾶς auch zu χαλκοῦς u. s. w. zu ziehen ist. — [32]) ἐ-δίδου. — [33]) sc. λαμπρὰ ἦν. Kr. §. 56, 16. —

4 Ἐπεὶ δὲ καὶ τρωθεὶς ὁ Ἀβραδάτας ἐτελεύτα τοῖς αὑτοῦ τοιοῦτος, οἷ μὴ κάλλιστος καὶ ἀγαθοεργότατος, αὐτὸ καὶ τὸ σῶμα ἐπορεύετο[1] λαβὼν δὲ τοῦτο ἐκ τοῦ ἁρματίου τὸν ἡνίοχον, περιεσκεύαζετο ὡς ἐνδοξότατος ἤδη ἐπὶ τῷ τάφῳ. Ἐν δὲ τούτῳ ἡ Πανθέα, ἐπεχείρησε κελεύσασα τοὺς παρόντας πάντας, ἐλεγεν· Ἀλλ' ἴσθι μὲν, ὦ Ἀβραδάτα, ὅτι τε καὶ ἄλλη[2] τοῦτο μοι τὸν ἄνδρα μεῖζον τῆς ἐμαυτῆς ψυχῆς ἐτίμησα, οἶσθα καὶ γιγνώσκειν, ὅτι[3] καὶ ἐγὼ μία τούτων εἰμί. Ἃ μὲν οὖν ἐμὲ δεῖ καὶ ἃ ἔκανον λέγειν; τὸ γὰρ ἔργῳ δῆλον ὅτι σοι ἐπιδεικτέον παρακέλευσιν τοῦτο λεχθέντων ἔσεσθαι. Ὅμως[4] δὲ οὕτως ἔχουσα ὅρα σὺ τοὺς σοὺς ἀνδρας, ἐπαινῶν σε τὴν ἐμὴν καὶ σὴν φιλίαν, ἢ μὴ[5] ἐγὼ βούλεσθαι ἐν μετὰ σοῦ ἀνδρὸς ἀγαθοῦ γενομένου[6] καὶ ζῆν ἐπιθυμεῖν μᾶλλον ἢ ζῶν καὶ σώζεσθαι αἰσχύνεσθαι.[7] Τοιαῦτα ἐγὼ καὶ οἱ τῶν καλλίστων καὶ ἁρματηλατῶν ἐξίουσι.[8] Καὶ Κῦρος δὲ μεγάλῃ τῇ δεξιᾷ χεῖρι ἀφεῖλεν, ὅτι μὲ εἰκότως γυναῖκα καὶ ἐξαιρέτου ἀνδρὸς οὖσαν με[9] ὡς δούλην ἐξίουσι χειρίζεσθαι τοῖς ἐλευθέροις ἐπέτρεψε. Ἥρως δὲ[10] καὶ ὑπ' Ἀρίστου ἄνδρι αὐτοῦ ὡς ἐμὲ φιλίστου, ἐπαχθῆναι αὐτῷ, τε τὰ ἄλλα τρὸς ἀ ἄρματα, ἐξαι αὐτὸ ὁ ταχὺ Ἀριστον ἄνδρα καὶ πατέρα καὶ ἀδελφούς.

5 Ἦ μὲν τοίνυν εἶπεν· ὁ δὲ Ἀβραδάτας ἀγασθεὶς τοὺς λόγους καὶ ἅμα αὐτῆς τὴν ἀφελίαν, ἐπιθέλεσε βο-

[1]) Objektives Genus. Isocr. X. 2. — [2]) Das zweite ist überflüssig. — [3]) Hoog beim Partcp. s. Anm. Hauptsatzes, Meth. § 556. 3. am Ende. B. § 130. 1. Note 7). Kr. §. 56. 13. 3. (12. 5). — [4]) Bedingungssatz mit gewöhnl. mit Infinitiv. B. §. 133. 1. a) Kr. § 69. 28. 1. — [5]) Genitiv eigentlich ganz (auch äußerst) Gegensatz (gewöhnliche Redensart). — [6]) Attraction des Infinitivsatzes an ἄνδρα. B. § 127. B. 142. 2. [1]) Kr. §. 55. 2. 4. (2. 2[5]. 4. 1. §. 56. 7. 5 (4)). — [7]) Perf. mit Präsens-bedeutung. B. §. 146. A. 4. ἀξιῶσαι μᾶλλον ἢ σώσαι. Kr. §. 53. 3. 2 (4). — [8]) Das Pronomen ist der Deutlichkeit wegen wiederholt. Meth. § 446 am Ende. Epanalepsis. — [9]) Adverb. Kr. §. 68. 2. 2 (1. 1). —

[10]) Οὗτος ἐκ. — [11]) Opt. potent. — [12]) Abradatas: er liess den Wagen langsam gehen. — [13]) Die Flügel am Wagen, welche übereinandergeschlagen werden, um die darin sitzende Person unsichtbar zu machen: Wagenkasten. — [14]) Adversatives Verhältniss des Partcips. B. §. 130. 1. 4) mit Note 7). Kr. §. 56. 13. 1. — [15]) Vor Bewunderung der Panthea.

[1]) ἐκ. — [2]) Das Partcp ist Subject: Matth. §. 557. 4. Kr. §. 55. 2. 3. — [3]) Indirecte Frage: Note [2]) zu Isokrates. — [4]) ἀναφορικόν. — [5]) Uebergang in den directen Imperativ. —

τὸν οὐρανὸν ἐπιβλέψαντα· Ἀλλ', ὦ Ζεῦ μέγιστε, δός μοι γενέσθαι ἄξιον[11] μὲν Πανθέας ἀνδρί, ἄξιον δὲ καὶ Κύρου φίλου τοῦ ἡμᾶς τιμήσαντος. Ταῦτ' εἰπὼν κατὰ τὰς θύρας τοῦ ἁρματίου δίφρου ἀνέβαινεν ἐπὶ τὸ ἅρμα. Ἐπεὶ δὲ ἐνέβαινε αὐτοῦ[12] κατέκλινεν τὸν δίφρον ὁ ἡνίοχος,[13] ὡς ἔχοιτο ἡ Πανθέα, μὴ ὃν ἐπὶ ἄλλος ἀπόσοιτο[14] αὐτόν. κατεφίλησε τὸν δίφρον καὶ τῷ μὲν[15] πρόσθεν ἤδη τὸ ἅρμα, ἡ δὲ λεῖπουσα αὐτὸν ἀνεφέρετο, ἕως ἐπ' ἀγορᾶς καὶ ἰδὼν αὐτὴν ὁ Ἀβραδάτας εἶπε, Θάρρει, Πανθέα, καὶ χεῖρε καὶ ἄνδρι ἤδη. Ἐκ τούτου δὴ οἱ μὲν ἡνίοχοι καὶ οἱ θεράποντα λαβόντα αὐτὴν ἀπῆγον εἰς τὴν ἐμπορίαν καὶ κατεκλίναντες κατεκάλυπτον τῇ σκηνῇ.[16] τῷ δὲ ἀνδρὶ ὅτε, χαλοῦ ὄντος[17] τοῦ θεάματος τοῦ Ἀβραδάτου καὶ τοῦ ἅρματος, οἱ τρόποι ἐδίνατο[18] θεάσασθαι αὐτόν, τότε ἡ Πανθέα ἀπῆλθεν.

---

6 Kyros (Cyrop. VI. 2. VII. 1. 2.)

1 Ἦλθον δ' ἐν τούτῳ τῷ χρόνῳ καὶ παρὰ τοῦ Ἰνδοῦ[1] οἱ ἵππους ἄγοντες[2] καὶ ἐπιτρέπων αὐτῷ, ὅτι ὁ Ἰνδὸς ἐκέλευε τοιάδε· Ἐγώ, ὦ Κῦρε, ἤδομαι, ὅτι μοι ἐν τῷ ἐμῷ τε εἶδος[3], καὶ βούλομαί σοι ξένος εἶναι καὶ ἔστιν ὅτι χρήματα κἂν ἄλλων δέῃ, μετεῖμεν ἐκ τούτων δὲ τοῖς παρ' ἐμοῦ[4] ποιεῖν ὅ τι ἂν σὺ κελεύῃς. Ἀκούσας δὲ ὁ Κῦρος εἶπε· Κελεύω τοίνυν ὑμᾶς, τοὺς μὲν ἵππους μένοντες, ἐνθα κατασχήσετε, φυλάττειν τὰ χρήματα καὶ ζῆν ὅπως ὑμῖν ἡδιστον· τρεῖς δέ μοι ἐλθόντες τῶν παρ' ἐμοῦ τοῖς πολεμίοις ὡς παρὰ τοῦ Ἰνδοῦ περὶ

[11]) Gen. abs. — [12]) Opt. potent. — [13]) Abradatas: er liess den Wagen langsam gehen. — [14]) Die Flügel am Wagen, welche übereinandergeschlagen werden, um die darin sitzende Person unsichtbar zu machen: Wagenkasten. — [15]) Adversatives Verhältniss des Partcips. B. §. 130. 1. 4) mit Note 7). Kr. §. 56. 13. 1. — [16]) Vor Bewunderung der Panthea.

[1]) ὑπ. — [2]) Das Partcp ist Subject: Matth. §. 557. 4. Kr. §. 55. 2. 3. — [3]) Indirecte Frage: Note [2]) zu Isokrates. — [4]) παρ' ἐμοῦ. — [5]) Uebergang in den directen Imperativ. —

σημαχίας [6]) καὶ τὰ ἐπὶ πεδίου, ὁ τι ἂν λέγωσι τε καὶ ποιῶσιν, ὡς τάχιστα ἀπαγγέλλειν ἐμοί τε καὶ τῷ Ἰνδῷ. Κἂν ταῦτά μοι κελῶς ὑπηρετήσητε, ἐπὶ πλέον ὑμῖν χάριν ἴσομεν τούτου, ἢ εἴ τι χρήματα πλείονα ἄροντες. Καὶ γὰρ οἱ μὲν δοῦλοι ἑαυτοῖς κεκτήσονται οὐδὲν ἄλλο δι' ὧντινα εἰδότες ἀπαγγέλλειν, ἢ σὺν πάντες ἴσασιν οἱ ἀγαθοὶ περὶ ἡμῖν ἄνδρες τολλάκις καὶ τὰ βουλευόμενα κατα-μανθάνουσιν. Οἱ μὲν δὴ Ἰνδοὶ ἐβόων ἐκοίσαντες καὶ ξυνεβάλλετε τότε πρὸς Κῦρον, συσχεσεβόμενοι τῇ ἀπείρᾳ ἐποιοῦντο, ὑποσχόμενοι, ἢ μὴν μαθόντες [7]) ὅσα ἐν δίνα-ται πλείστα ἐκ τῶν πολεμίων ἐξεῦρον ὡς δυνατὸν τάχιστα [8]).

Ἐπεὶ δὲ ἦλθον οἱ Ἰνδοὶ ἐκ τῶν πολεμίων καὶ ἔλεγον, ὅτι Κροῖσος μὲν ἐχθρὸς καὶ στρατηγὸς ἦν τῶν πολεμίων, διδοχθέντος δ' ἐν τῷδε τοῖς στρατίοις βουλεύσαι, τόν τι δυνήσεται ἔχοντα πορίσαι, χρήματα δὲ [9]) ἐξαίρειν τὰ πολλά, πάντα δὲ τελεῖν καὶ μισθοφόρους [10]) ὡς δύνατο, καὶ δορυφόρους ὡς δύο ἔδη δὲ καὶ μεμισθωμένους εἶναι [11]) πολλοὺς μὲν Θρᾳκῶν μαχαιροφόρους, Λιγυστίνους [12]) δὲ προσελθεῖν καὶ ἀριθμὸν ἔλε-γον εἰς δώδεκα μυριάδας εἶναι τοὺς ἅμα τοῦδε ἰόντας καὶ δόρατα μείζονα (οἷα περ καὶ τὸν ἔχοντα) καὶ κοπίδας· τροπὴν δὲ καὶ Κιλικίων στρατεύματος πορίσαι δ' ἐδέ Κίλικας πάντας καὶ Φρύγας ἀμφοτέρους καὶ Λυκίους καὶ Μα-ριανδύνους καὶ Καππαδόκας καὶ Ἀραβίους καὶ Φοίνικας καὶ σὺν τῷ Βαβυλῶνος ἔρχονται τοῖς Ἀσσυρίοις· καὶ Ἴωνες δὲ καὶ Αἰολέες καὶ σχεδὸν πάντας τοὺς Ἕλληνας τοὺς, ἐν τῇ Ἰόνῃ ἐπιοικοῦντας σὺν Κροίσῳ γεγενῆσθαι ξυμβάσει· ἐπεπομφέναι δὲ Κροῖσον καὶ ἐς Λακεδαίμονα [13]) περὶ

[6]) St. τεταγμένας, als könnte die von [illegible] s. Note [37]) und [illegible] zum vorhergehenden Absatz. — [7]) Math. § 161, Kr. § 49, 10, 3 (3, 5). — [8]) bloss fortsetzendes δέ, s. B. § 134, 6, 5) bb. — [9]) εἰς τὸ πόλεμον (Med.) στρατόπεδον, ἵππους δέ, ἵνα τοῦτο, καὶ τὰ ἄλλα πάντα (Med.; das Ge-wicht ist χρήματα) ταῦτα πάντα. — [11]) Wechsel der Construction. — [12]) Fortsetzung des Opt. zu ἔσε. — [13]) Es ist historisch, dass Kroesus mit Amasis, K. von Aegypten, ein Bündniss gegen Cyrus geschlossen hatte. — [14]) Auch dass erzählt Herodot

[14]) unterhalb, d. h. dem ägaeischen Meere zu, also westlich. — [15]) Unbekannte in der Gegend nördlich. — [16]) Gewöhnliche Partikel bei Verbis des Fürchtens, Kr. §. 54, 8, 6. — [17]) erwarten konnte. — [18]) als Sclaven verkaufen, d. i. unter dem Schein von — [19]) Wiederaufnahme des Vorder-satzes durch ἔφασαν. Ἐπανάληψις, Kr. §. 69, 52, 3. — [20]) Note [29]) u. [89]) Isocr. und B. §. 144, 4. — [21]) εἰ ἀθανάτου — εἰ τραφεῖεν. — [22]) Etwas anderes als εἴ τις, εἴ τις καὶ ἄλλος, nämlich = εἴ τις ἄλλος, Kr. §. 65, 3, 9. — [23]) Kr. 69, 62 (54). — [24]) Wiederholung des ersten δέ (das zweite, nach τοίνυν, ist nur Fortsetzung-partikel), weil auch der Objectiv-satz [illegible] in jenem wieder aufgenommen ist. — [25]) Mit εἰ zu verbin-

ξυμμαχίας· ἀπῆλθε δὲ τὸ στράτευμα ἀμφὶ τὸν Πακτωλὸν ποταμόν, ὁρμώμενα δὲ μέλλειν αὐτοὺς εἰς Θύμβρα, ἔνθα καὶ νῦν ὁ αὐλὼν τῶν ἐπὶ βασιλέα βαρ-βάρων τῶν κάτω [11]) Συρίας) καὶ ἀγορὰν ἔασι [15]) παρέχειν ἐπιτήδειαν πωλεῖν· σχεδὸν δὲ τούτους τοὺς αὐτοὺς καὶ οἱ ἀχμάλωτοι ἐπῃνείτο· ἐπῃνεῖτο γὰρ καὶ τοῦτο ὁ Κῦρος, ὅτως [16]) ἐλέγοντο, τῷ ὄντι ἐμέλλε [17]) κτήσεσθαί τι· ἐπῃνεῖτο δὲ καὶ δούλους ἑαυτοῖς [18]) κεκτημένους, ὡς ἀληθῶς· ὡς οὖν [19]) ταῦτα ἤκουσεν ὁ στρατὸς τοῦ Κύ- 12
ρου, εὐθὺς ἐφαίνετο ὑπ' ἐκείνου εἰδώς, καὶ ἡδέως τε ἤ-κουε καὶ μετὰ τῶν ἄλλων ἐπῄνει· ἐπεὶ δὲ ἐπαύσαντο, ἐκέλευσε τοὺς ἡγεμόνας εἰπεῖν, φασκόντων τε καὶ μετὰ τῶν ἄλλων ἐρωτώντων καὶ διαλεγομένων περὶ τούτων.

Ὡς δὲ ἐδόκει ὁ Κῦρος φόβον διεσκέσθαι [20]) ἐν τῇ 13
στρατιᾷ, συνεκάλει τούς τε ἄρχοντας τῶν στρατευμάτων καὶ τοὺς ἀριστοποιουμένους [21]) ἐδόκει τις βλάβη γίγνε-σθαι καὶ προθυμουμένου ὠφέλεια. Προεῖπε δὲ τοῖς ἐπι-οῦσιν, καὶ ἄλλος εἴ τις [22]) βούλοιτο τῶν ἀλλοφύλων προσι-έναι ἀκουσόμενος τῶν λόγων, μὴ κωλύειν. Ἐπεὶ δὲ συνῆλθον, ἔλεξε τοιάδε· Ἄνδρες ξύμμαχοι, ἐγὼ τοίνυν [23]) 14
τοὺς στρατεύσασθαι ἰδὼν τινας ὑμῶν, ἐπεὶ αἱ ἀγγελίαι ἦλθον ἐκ τῶν πολεμίων, τοὺς ἐκείνοις παρεσκευασμένους ἀνθρώπους. Ἐκεῖ γὰρ μοι θαυμαστὸν εἶναι, εἴ τις ὑμῶν, ὅτι μὲν οἱ πολέμιοι συνελέγοντο, ἐδόκουν· ὅτι δὲ ἡμεῖς πολὺ μὲν πλείους συνειλέγμεθα τῶν, ἢ ὅτε ἐνικῶμεν ἐκείνους, πολὺ δὲ κρείττους σὺν θεοῖς παρεσκευάσμεθα τῶν ἢ πρόσθεν, ταῦ-τα δὲ [24]) ὁρῶντες οὐ θεῤῥεῖτε [25]). Ὦ πρὸς θεῶν, ἔφη, τί 15

[15]) Unbekannte in der Gegend nördlich. — [16]) Gewöhnliche Partikel bei Verbis des Fürchtens, Kr. §. 54, 8, 6. — [17]) erwarten konnte. — [18]) als Sclaven verkaufen, d. i. unter dem Schein von — [19]) Wiederaufnahme des Vorder-satzes durch ἔφασαν. Ἐπανάληψις, Kr. §. 69, 52, 3. — [20]) Note [29]) u. [89]) Isocr. und B. §. 144, 4. — [21]) εἰ ἀθανάτου — εἰ τραφεῖεν. — [22]) Etwas anderes als εἴ τις, εἴ τις καὶ ἄλλος, nämlich = εἴ τις ἄλλος, Kr. §. 65, 3, 9. — [23]) Kr. 69, 62 (54). — [24]) Wiederholung des ersten δέ (das zweite, nach τοίνυν, ist nur Fortsetzung-partikel), weil auch der Objectiv-satz [illegible] in jenem wieder aufgenommen ist. — [25]) Mit εἰ zu verbin-

διὶ ἂν ἑταίρους τε καὶ νὴ Δία δαιμονίους, εἰ ἐγγέλοιεν[24] τὰ παρ' ἡμῖν νῦν αὖτε ταῦτα ἐπιτηδεύματα[25], καὶ πρώτους μὲν ἐρήμους[26], ἔπειτα, οἶμαι, ἐπιόντας ἡμῖν οὐκέτι ἐν τοῖς ἅρμασιν ἑστῶτας ἐν τοῖς ἁρπάγαις ἐρεῖτε νίκην ἐπιφανῆ; ἐπίπαν δ'[27], ὡς τὰ αὐτὰ ἀπολαύσοντας τοῖς πεζοῖς τοῖς ἡμέτεροις, νῦν αὖτε καὶ οἱ ἱππεῖς εἰς τὰ πεζὰ καταβαίνουσι· τῶν δὲ πεζῶν καὶ ὁπλιτῶν ἐστιν ἃ μὲν τόξα καὶ ἀκόντια ἐπιδεδοκιμάκασι, τελεῖν δὲ ἐν ἴσῃ ἑκάτερος λαβὼν προσκαίειν διανοεῖται, ὡς ἂν χεῖρες τὴν μάχην τιθῶσιν· πρὸς δ' αὖ[28] καμηλοί εἰσιν αἱ τοῖς, ἐφ' ὧν προσβάλλουσιν, οὐ μίαν ἐκόντι ἑκατὸν ἵππων οὐκ ἂν ἀνάσχοιντο ἰδόντες· ἔτι δὲ ἅρματα προσίασιν ἔχοντες, ἐφ' ὧν τοῖς μὲν ἑαυτῶν ἐμβάσουσι, ἡμᾶς δὲ βάλλειν κωλύσουσι τοῖς ἐν τῷ ἁρματίδῳ μάχεσθαι[29]· εἰ δέ τι ταῦτα ἀνήγγελλέ τις ἡμῖν ἐν τοῖς τοιούτοις ὄντα, οὐ τί φοβούμενοι τί ἐν ἑαυτοῖσιν ἐπαγγελλόμενον[30], ἡμῖν οὐκ Κρόνος μὲν ἡγεῖται τῶν τοιούτων ἀγαπητός, οὐ τοσοῦτον Σίφων κακὸν ἐγένετο, ὅσον[31] Σίφοι μὲν μάχῃ ἡττηθέντες ἔφυγον, Κρόνος δὲ ἰδὼν[32] ἡττημένους αὐτοῦ ἀφίζειν τοῖς σωμάτοις φείζον ἔχετο. Ἔπειτα δὲ διαγγέλλεται δή τινι, ὅτι αὐτοὶ μὲν οἱ τοιοῦτοι οὐχ ἱκανοὶ ἡγοῦνται ἡμῖν εἶναι μάχεσθαι, ἄλλους δὲ μισθοῦνται ἐς ἅμιλλον μαχουμένους[33]· ἐκ τῶν ὅμοιον ἢ αὐτοί[34]. Εἰ μὲν τοι ταῦτα μὲν τοιαῦτα ὄντα δεινὰ δοκεῖ εἶναι, τὰ δὲ ἡμέτερα φαῦλα, τούτους ἐγὼ φημὶ χρῆναι, ὦ ἄνδρες, ἅμιλλαν εἰς τοὺς ἐναντίους· πολὺ γὰρ ἔχει ὄντως[35] πλείω ἐν ἡμῖν ἡ ταραντῖνος[36] ὁμιλεῖν.

20 Ἐπεὶ δὲ ταῦτα εἶπε ὁ Κῦρος, ἐνίους Χρυσάντας ὁ Πέρσης καὶ ἔλεξεν ὧδε· Ὦ Κῦρε, μὴ θαύμαζε, εἰ τινες

---

den; οἱ nach B. § 135, A. 2. ks § 67, 4. 1; weil εἰ = ὅτι. — 26) Bedingung mit Voraussetzung des Gegentheils. — 27) wiederhole ἔρχ. — 28) Eigentl. mit ὡς s. jedoch B. § 135, A. 10. — 29) Ausgelassen τοιούτους φάσκουσι. — 30) Gen. abs. wie πολιτῶν. S. oben I. Abschn. N. 4. — 31) Das Gewöhnl. ist der Nom. abs. — 32) = ἔτι. — 33) schon vom Schol. 33) Isocr. V. 25). — 34) Attr. zu καταφεύγει. Es ist unnöthig, μαχ- hinzuzudenken. — 35) εἰ ἔχει ὧδε; durch ihre Freiheit unnöth. — 36) An-

τοιαῦτα ἐπαίοντες ἀνοίσουσιν τῶν ἀγγελλομένων· οὐ γὰρ φοβηθέντες οὐτοι διατεθρύλλουν, ἀλλ' ἐρήμους τε τοὺς ἐναντίους καὶ οἰομένους ἤδη ἁρπαστὰς ἔχειν ἐπιόντες· ἐν ᾧ τοίνυν καὶ ἡμεῖς ἤδη τοιαῦτα ἐπιτηδεύομεν, ἐπὶ ἐκείνους οὐτοι τοίνυν καὶ ἡμεῖς ἤδη τοιαῦτα ἐπιτηδεύομεν, ἐπὶ ἐκείνους ἐπιόντες·

ους καὶ εὐξύμους ἐπιτ καὶ οἱ ἄλλοι δὲ οἱ περὶ αὐτὸν οὕτως ἐτοῖμοι. Μετὰ δὲ ταῦτα ἀπιόντας ἰδὼν τὸν ἱππέα[41]) ἐζητοῦν τίνα καὶ αἰτήσοιεν ἢ τῶν ἴππων καὶ τοῖς ἅμα αὐτῷ ἐπέμποντο[42]). Ἐπιζητοῦντα δ' αὐτὸν ἤδη οἱ περὶ τὸν Κῦρον τοῖς αὐτοῦ Κῦρος[1]) αὐλοῖς, χιτῶσι φοινικοῖς, ὑπαρέξει χαλκοῖς, κράνεσι χαλκοῖς, λόφους λευκοὺς, μαχαίρας, ταλὶν κρατίστην ἕκαστος[43]· οἱ δὲ τὰ ἵππου περιστερώδεις καὶ περιστερώδεις, καὶ περιστερίδιοις χαλκοῖς· τὰ δ' αὐτὰ ταῦτα περιστερώδη ἦν καὶ τῷ ἀνδρὶ τούτων μόνον διαφέρον[44]) τὰ Κύρου ὅπλα, ὅτι τὰ μὲν ἄλλα ἐκέχρυστο τῷ χρυσοειδεῖ χρυσῷ, τὰ δὲ Κύρου ὅπλα ὅλα τοιοῦτον ἐξέλαμπεν. Ἐπεὶ δὲ ἀνέβη καὶ ἔστη ἐπὶ τοῦ ἵππου ἡ περ ἐπιτήδειον ἐφαίνετο, ἔρριπτε δεξιᾷ ἐφ' ἑαυτὸν. Ὁ δ' εἶπεν, Εὐθυμεῖσθε νυν, ὦ Ζεῦ μεγιστε καὶ ὁρᾶτε μοι, εἰ δεξιᾷ ἔχομι Χρυσάντα τὸν ἡγεμόνα καὶ τοὺς πολεμίους, εἰ ἀριστερᾷ δὲ Ἀρσάμην καὶ τοὺς φίλους. Παρηγγέλλετο δὲ τοῦτο μὲν τοῖς τὸ σημεῖον καὶ ἕπου ἕπεσθαι· τὸ δὲ αὐτὸ σημεῖον ἐπὶ δόρατος μεγάλου ἀνατεταμένου[45]) καὶ τὸν δ' ἐπὶ τούτῳ τὸ σημεῖον τῷ Περσῶν βασιλεῖ διεφαίνετο. Ἡμᾶς δὲ ὁρᾶν τοὺς πολεμίους, εἰς ὅτι ἀνέτεινε τὸ στράτευμα.

Ἐπεὶ δὲ ἤδη προελήλυθεσαν ὡς πέντε στάδιους, τότε ἤδη τὸ τῶν πολεμίων στράτευμα ἀντιπρόσωπον ἀφῆν. Ὡς δ' ἐν τῷ καταφανεῖ πάντες ἀλλήλους ἐγένοντο, καὶ ἐνταῦθα οἱ πολέμιοι πολὺ ἐκατέρωθεν ὑπερφαλαγγοῦντες[46]), στήσαντες τὴν ἑαυτῶν φάλαγγα (οὐ γὰρ ἦσαν ἀλλος κεκλοῦσθαι[47]) ἐπέστρεψαν εἰς κέρκωσιν, ὥστε τὸ μέσον ἐκατέρωθεν[48]) τὴν ἐκείνου τάξιν τοιοῦντες, ὡς ταῦτα ἅμα μάχοιντο. Ὁ δὲ Κῦρος ὁρῶν τοῦτο οὐδὲν ἧττον ἐπορεύετο, ἀλλ' ὁμαλῶς ἦγεν. Καταλαβὼν δὲ, ὡς

Leibesnah (von dem Grusse [188] von dem zu Grüssenden den Gruss zu erhalten) auf die Perser übertrugen. — [44]) Der persische Zeus, Ormuzd (s. ἀναβάσεως). — [45]) Isaac V. 62). — [46]) Die einfachen adjectivischen Beisätze ohne Verbindung. — [47]) Oben Abschn. 3. Note [1]). — [48]) ἑκάτερα. — [49]) Die Umgehungsschlacht, vgl. Note [46]). — [47]) Med. — [48]) Der

τρόπον τὸν κεφαλὴν ἑκατέρωθεν ἐστοίχισεν, περὶ ὧν πρώτιστον ἐπήρετο τὰ κέρατα. Ἐννοεῖς, ἔφη, ὦ Χρυσάντα, ἔνθα τὴν ἐπιφανεστάτην τοποθετεῖ; Πάνυ γε, ἔφη ὁ Χρυσάντας, καὶ θαυμάζω γε· πολὺ γάρ μοι δοκοῦσιν ἀπὸ τῶν τὰ κέρατα ἀπὸ τῆς ἑαυτῶν φάλαγγος[50]). Νὴ μὰ Δί', ἔφη ὁ Κῦρος, καὶ ἐγὼ γε τῆς ἡμετέρας. Τί δὴ τοῦτο; ἦλθον ἐγὼ, ἔφη, φοβούμενοι μή, ἢν ἔχῃς ἡμῶν γύμνα τὰ κέρατα, τῆς φάλαγγος ἐπὶ τρόπον οὐδὲν, ἐπιθώμεθα αὐτοῖς. Εἶπεν, ἔφη ὁ Χρυσάντας, ὡς δεινόν ἐστι τοὺς ἡγεμόνας εὐμελεῖν οἱ ἐπὶ τοὺς ἑτέρους, οὕτω τολὺ ἀπέχοντες ἀλλήλων; Ἀλλὰ νῦν, ἔφη ὁ Κῦρος, ὅτι, ἡνίκα ἂν γένηται τὰ κέρατα ἀναλαβόντα καὶ ἐπὶ τὰς τῶν πολεμίων πλευρὰς τοῦ ἡμετέρου στρατεύματος, στρεφόντες ὡς εἰς φάλαγγα[51]) ἅμα πανταχόθεν ἐπὶ τροπαίαν, ὡς ἅμα πανταχόθεν μαχούμενοι. Οὐκοῦν, ἔφη ὁ Χρυσάντας, εἰ σοι δοκοῦσι βουλεύεσθαι; Πρὸς γε τοῦτο· τρὸς δὲ ἃ οὐχ ὁρῶσιν[52]), ἐπὶ κέρατα, ἢ εἰ καὶ κέρας[53]) προσίοιεν[54]). Ἀλλὰ οἱ μέν, ἔφη, ὦ Ἀρσάμη, ἐγγὺς τῷ πεζῷ ἡμῖν ἐσονται, ὥστε ἡμᾶς ὁρᾶς· καὶ σὺ, ὦ Χρυσάντα, ὡσαύτως[55]) τοῦτο τὸ ἵππιον ἔχων συμπαρέσου. Ἐγὼ δὲ ἵππον ἔχω, οὐδέν μοι δοκεῖ χαλεπὸν εἶναι ἀρχεσθαι τῆς μάχης· ἅμα δὲ περιὸν ἐπισκέψομαι ἕκαστα τῶν ἡμῖν ἐχθρῶν. Ἐπειδὰν δὲ ἐκεῖ γένωμαι, ὅταν ἤδη ὁμοῦ προσιόντες ἀλλήλοις γιγνώμεθα, πειρῶ ἐξάρχειν, ἡμεῖς δὲ ἐπείγεσθε. Ἡνίκα δ' αἱ ἡμεῖς ἐγχειρῶμεν τοῖς πολεμίοις, αἰσθήσεσθε μὲν[55]) ἐμοῦ γε, οἶμαι, ὀλίγος θόρυβος ἐσται· ὁμῶς δὲ τεκμήρια Ἀβραδάτας ἤδη σὺν τοῖς ἅρμασιν εἰς τοὺς ἐναντίους ἐπιὼν γε αὐτῷ εἰρήσεται[56]). Ὑμᾶς δὲ χρὴ ἕπεσθαι ἐχο

[50]) dem Mittreffen. — [51]) sc. οἱ πολέμιοι, vielleicht: dass die vorgeschobenen Flügel eine Schwenkung machen und gleichsam Front gegen uns bilden. — [52]) Das Hintertreffen des Feindes, mit dem Kamaelen. — [53]) Colonnenweise, wie auf dem Marsche [54]) d. gleicher Linie nebeneinander, wie oben ἐπὶ τοῦ ἵππου. — [55]) Cyr. 3 hänfig statt ἐμβάλωσιν mit der unverzüglich zu vollziehenden Folge zu bezeichnen. Kr. § 53. 9. 3. 1. (S. 2). Ueberhaupt um [illegible] und der Ind. nur in selbstständigen Sätzen. Für das Activ [illegible]

μένος ὅτι μέλιστα τῶν ἁρμάτων [63]· οὗτοι γὰρ μέλιστα τοῖς πολεμίοις ἐπιφερόμενοι ἐπεσοίμεθα· ταρέσομαι δὲ ἐγὼ, ἢ ἐν δεινῷ τινι γένωμαι, διώκειν τοὺς ἄνδρας, ἵν' ὦ θεοῖ θέλοντι. Τοῦτ' εἶπε καὶ σύνθημα παρεγγυᾶν ΖΕΥΣ ΣΩΤΗΡ ΚΑΙ ΗΓΕΜΩΝ, ἐκέλευεν. Μετὰ δὲ τῶν ἁρμάτων καὶ τῶν θαρεσσόρων διεστοιχίσατο, ὡσπερ προβλέψειν μέλλων τῷ ἐν τοῖς τέλεσι, τοῦ μὴ εἶναι ἐν [64]· Ὦ ἄνδρες, ὡς ἐγὼ ὑμῶν τὰ πρόσθια θεάσομαι· τοὺς δ' ἐν ἄλλοις ἐν ἕλεσι, δρᾶτε ἐννοεῖτε, ὦ ἐνδρες, ὅπως ὑπὸ τὴν ἀρχὴν ἕσεσθε αὖ μᾶλλον περὶ τῆς τιμῆς ἢ περὶ τῆς τιμωρίας, ἀλλὰ καὶ περὶ τῆς ἐρώστης, ἣν ἐπιτηδεύετε, καὶ περὶ τῆς πάσης εὐδαιμονίας; Ἐν ἄλλοις δ' ἐν ἁρμοῖν εἶπεν· Ὦ ἐνδρες, τὸ ἐνῦ τοῖδε οὐδὲν ἄλλο ἐστὶ ἢ θεοῖς ἐπιτίθεσθαι ἕτοιμα· παραδεδόσεσθαι γὰρ ἡμῖν πολλά τε καὶ μεγάλα ἀγαθὰ κτήσασθαι. Ἀλλ', ὦ ἄνδρες, ἐγκαθοπλισώμεθα. Καὶ ἄλλους δ' ἐπὶ τοιῖδε· Ὦ ἄνδρες, τίς τινα τῶν ἐν καλλίονα ἔρανον ἐλλήλους παρεκλέσασθαι ἢ εἰς τόνδε; Νῦν γὰρ ἔξεστιν ἐγκαθοῖς ἐνδράσι γενομένοις [65]) πολλὰ κέρδη [66]) ἐλλήλοις εἰσενεγκεῖν. Καὶ ἄλλους δ' ἐπ' Ἐπιστοῖδε μέν, ὦμοι, ὦ ἐνδρες, ὅτι νῦν ἄθλα πρόκειται, τοῖς νικῶσι μὲν διώκειν, κρατεῖν, κατακτείνειν, ἀγαθὰ ἔχειν, καλὰ ἀκούειν, ἐλευθέρους εἶναι, ἄρχειν· τοῖς δὲ κακοῖς δῆλον ὅτι τἀναντία τούτων. Ὅστις οὖν αὐτὸν φιλεῖ, μετ' ἐμοῦ μαχέσθω· ἐγὼ γὰρ καλὸν οὐδὲν οὐδ' αἰσχρὸν ἐκὸν εἶναι [67]) προσήσομαι. Ὅτότε δ' αὖ γένοιτο [68]) κατά τινες τῶν πρόσθεν συμμαχεσαμένων, εἶπεν ἂν [69]· Πρὸς δὲ ὑμᾶς, ὦ ἄνδρες, τί δεῖ λέγειν; ἐπίστασθε γάρ, οἷόν τε οἱ ἀγαθοὶ ἐν ταῖς μάχαις ἡμέραν ἄγουσι, καὶ ὅτεν οἱ κακοί. Ὡς δὲ περὶ τῶν κατὰ Ἀβραδάταν ἐγένετο, ἐστί· καὶ ὁ Ἀβραδάτας παραδοὺς τῷ ἡγεμόνι τὰς ἡνίας προσῆλθεν αὐτῷ· προσέβαινον δὲ καὶ οἱ ἄλλοι τῶν πλησίον

[63]) Dem die Umschreibg. mit ἔχειν und part. perf. elend. 9. 1 (8. 1). M. § 498. B. § 138, 3. — [64]) B. § 108, A. 7. Kr. § 47. 12 (11). — [65]) Isocr. Note [61]; ἀλλοῖς σι κέρδεσι. — [66]) εἰς τὰ γένεσθαι. — [67]) Matth. 144. 1. Kr. § 69. 32. 3. (28. 2). — [68]) Note [48]) zu Abschn. 1. — [69]) Wiederholter Fall in der Vergangenheit, oben Abschn. 2. Note 1.

6) Krosus. Cyrop. VII. 1. 16. etc. 67

τεταγμένον καὶ πεζῶν καὶ ἁρματηλατῶν. Ὁ δ' αὖ Κῦρος ἐν τοῖς παρεγγεγυημένοις ἔλεξεν· Ὁ μὲν θεός, ὦ Ἀβραδάτα, ὥσπερ οἱ ἄξιον, συνέξωσε σὲ καὶ τοὺς σὺν σοὶ πρωτοστάτας εἶναι τῶν συμμάχων· σὺ δὲ τοῦτο μέμνησο, ὅταν δέῃ σε ἡμῖν ἀρωνίζεσθαι, ὅτι Πέρσαι οἵ τε θεασόμενοι ὑμᾶς ἔσονται καὶ οἱ ἐψόμενοι ὑμῖν καὶ οὐκ ἐάσοντες ἐρήμους ὑμᾶς ἀγωνίζεσθαι. Καὶ ὁ Ἀβραδάτας εἶπεν, Ἀλλὰ τὰ μὲν καθ' ἡμᾶς [64]) ἔμοιγε δοκεῖ, ὦ Κῦρε, καλῶς ἔχειν· ἀλλὰ τὰ πλεῖστα λυπεῖ με, ὅτι τὰ μὲν τῶν πολεμίων κέρατα ἰσχυρὰ ὑφ' ἁρματοτόμων καὶ ἁρμασι καὶ παντοδαπῇ σιραιᾷ· ἡμέτερον δ' οὐδὲν ἄλλο αὐτοῖς ἀντιτέτακται ἢ ἅρματα· ὑπ' ἐμοῦ, ἔφη, εἰ μὴ ἔλαχον τήνδε τὴν τάξιν, ἠσχυνόμην ἂν τοιῆδε ὢν [65]· οὕτω πολύ μοι δοκῶ ἐν ἀσφαλεστάτῳ εἶναι [66]· Καὶ ὁ Κῦρος εἶπεν· Ἀλλ' εἰ τὰ παρὰ σοὶ καλῶς ἔχει, θάρρει ὑπὲρ ἐκείνων· ἐγὼ γάρ σοι σὺν θεοῖς ἅρμα τῶν πολεμίων τὰ πλάγια ταῦτα ἀποδείξω. Ὡς δ' αὐτὰ ἐγένετο κατὰ τὸν εὐωνύμῳ, ἔνθα ὁ Ὑστάσπης τοὺς ἱππέας ἔχων ἦν τῶν Περσῶν ἱππέων, ὀνομάσας αὐτὸν εἶπεν, Ὦ Ὑστάσπα, νῦν ὁρᾷς ἔργον τῆς σῆς ταχυεργίας· νῦν γάρ, εἰ φθάσομεν τοὺς πολεμίους καταικαίοντες, οὐδεὶς ἡμῶν ἀποθανεῖται. Καὶ ὁ Ὑστάσπης ἐπιγελάσας εἶπεν, Ἀλλὰ περὶ μὲν τῶν ἐξ ἐναντίας ἡμῖν μελήσει· τοὺς δ' ἐκ πλαγίου σὺ ἄλλους πρόσταξον, ὅπως μηδ' οὗτοι σχολάζωσι. Καὶ ὁ Κῦρος εἶπεν, Ἀλλ' ἐπί γε τούτους ἐγὼ αὐτὸς παρέρχομαι· ἀλλ', ὦ Ὑστάσπα, τόδε μέμνησο· ὅτῳ ἂν ἡμῶν ὁ θεὸς νίκην διδῷ, ἵν' τί που μένῃ πολέμιον, πρὸς τὸ μαχόμενον ἀεί [66]) συμβάλλωμεν. Ταῦτα εἰπὼν προῄει. Ἐπεὶ δὲ κατὰ τὸ πλευρὸν παριὼν ἐγένετο καὶ κατὰ τὸν ἄρχοντα τῶν ταύτῃ ἁρμάτων, πρὸς τοῦτον ἔλεξεν, Ἐγὼ δ' ἐπέρχομαι ὑμῖν ἐπικουρήσων· ἀλλ', ὁπόταν αἴσθησθε ἡμᾶς ἐπι-

[64]) Auf unserem Posten, d. h. das Mitteltreffen. — [65]) Aor. im Bedingungssatz, Fut. im Nachsatz. B. § 139, 10. Kr. § 54, 9, 2 (10, 2). — [66]) πολύ beim Superlativ, st. πολλῷ, Mtth. § 461. Kr. § 48, 15, 11. (12, 9). — [66]) eig. πρὸς τὸ ἀεὶ μαχ. wo jenes ausgekürzt wird; ἀεί steht aber bald vor dem Artikel, bald nach dem

τιθεμένους καὶ ἔχοντ[71], ἵνα καὶ ὑμεῖς παρῆσθε ἅμα διὰ τῶν πολεμίων ἐλαύνειν· τάλλ[72] γὰρ ἐν ἀσφαλεστέρᾳ ἔσεσθε ἔξω γενόμενοι, ἢ ἔνδον ἐπιλαμβανόμενοι[73]. Ἔτι δ' αὖ ταῦτα ἐγίνετο ὕπνου τῶν ἀνθρώπων. Ἀρταγέρσης μὲν καὶ Φαρνοῦχος ἐκέλευον ἔχοντας τὴν τε τῶν Τιτθίων μίλωσιν καὶ τὴν τῶν Ἑλλήνων μένειν αὐτοῦ. Ἐπειδὴ δ', ἔφη, ἀσπάζησθε ἐμοὶ ἐπιτεθειμένοι[74] τοῖς κατὰ τὸ δεξιὸν κέρας, τοῖς καὶ ὑμᾶς τοὺς καθ' ὑμᾶς ἐπιχειρεῖτε· μαχεῖσθε δ', ἔφη, πρὸς κέρας[75], ὅστερ εὐθυπρόσωπον στράτευμα γίγνεται, φάλαγγα ἔχοντες[76], ὅστερ ἂν ἰσχυρόταται εἶεν. Καὶ εἰσὶ μέν, ὡς ὁρᾶτε, τῶν πολεμίων ἵπποις οἱ ἔσχατοι· πάντως δὲ τρόπῳ πρὸς αὐτοὺς τὴν τῶν κεφαλῶν τάξιν καὶ εὖ ἴστε ὅτι καὶ τὴν μάχεσθαι γελοίους τοὺς τολμῶντας θεάσεσθε.

---

23 III. Ὁ μὲν δὴ Κῦρος, ταῦτα διατραξάμενος, ἐπὶ τὸ δεξιὸν παρῆλθε. Ὁ δὲ Κροῖσος, νομίσας ἤδη ἐγγύτερον εἶναι τῶν πολεμίων τὴν φάλαγγα, σὺν ᾗ αὐτὸς ἐτορεύετο, ἢ τὰ ἀνατεινόμενα κέρατα, ἦρε τοῖς κέρασι σημεῖον, μηκέτι ἄνω τορεύεσθαι[77], ἀλλ' αὐτοῦ ἐν χώρᾳ στραφῆναι[78]. Ὡς δ' ἔστησαν ἀντία πρὸς τὸ τοῦ Κύρου στράτευμα ὁρῶντες, ἐσήμηνεν αὐτοῖς πορεύεσθαι πρὸς τοὺς πολεμίους. 24 Καὶ οὕτω δὴ προσῆσαν τρισὶ φάλαγξι ἐπὶ τὸ Κύρου στράτευμα· ἡ μὲν μία κατὰ πρόσωπα· τὼ δὲ δύο[79], ἡ μὲν κατὰ τὸ δεξιόν, ἡ δὲ κατὰ τὸ εὐώνυμον, ὥστε πολὺ φόβον παρεῖναι πᾶσι τῇ Κύρου στρατιᾷ. Ὡστερ γὰρ μικρὸν πλινθίον ἐν μεγάλῳ τείχει, οὕτω καὶ τὸ Κύρου στράτευμα πάντοθεν περιείχετο ὑπὸ τῶν πολεμίων καὶ ἱππεῖοι καὶ ὁπλῖται καὶ τοξόται καὶ ἀκοντισταὶ καὶ πάλιν ἐξόπισθεν. Ὅπως δ' ὁ Κῦρος ἐπεὶ παρῆγγειλεν, ἐστράφησαν πάντες ἀντιπρόσωποι τοῖς πολεμίοις· καὶ ἡ

Partiep. — [71]) auf dem äußersten Flügel. — [72]) Ein Scherz, wie sonst Hystaspes. — [73]) Imper. Note [69]). — [74]) Gegen die Flanke. — [75]) Infin. mit Fronte bildet. — [76]) Verbot. — [77]) Futur das Genus vgl. Kr. § 53

μὲν τολλῇ τεταχόθεν αὐτῇ ἐπὶ τοῦ τὸ μέλλον*) ὀκνεῖν· ἡνίκα δ' ἐδόκει τῷ Κύρῳ καιρὸς εἶναι, ἐξῆρχε παιᾶνα, συνεπῇ 28
χετο δὲ καὶ ὁ στρατός. Μετὰ δὲ τοῦτο τῷ Ἐνυαλίῳ τε ἅμα ἐπηλάλαξαν καὶ ἐξανίσταται ὁ Κῦρος, καὶ εὐθὺς μετὰ τοῦτον λαβὼν ἡσυχίους τοὺς πολεμίους ὁμάσε αὐτοῖς τῇ ταχίστῃ συνεμίγνυτο· οἱ δὲ περὶ αὐτῷ συντεταγμένοι εἵποντο, καὶ περιεπίοσαν ἔνθεν καὶ ἔνθεν, ὅπῃ τοὺς ἐπιόντας. Φάλαγγι γὰρ καὶ κέρας[74]) προσέβαλλον, ὅπῃ περὶ ἰσχυρὰς φυλὴ ἐγένετο τοῖς πολεμίοις.

Ὡς δὲ ἐμάθετο ὁ Ἀρταγέρσης ἐν ἔργῳ ὄντα τὸν Κῦ 27
ρον, ἐπιβαίνει καὶ αὐτὸς κατὰ τὸ εὐώνυμα, πρὸς τὰς κεφαλὰς, ὅστερ Κῦρος ἐκέλευσεν. Οἱ δὲ ἵπποι αὐτὸς ἐκ τοῦ τοῦλου οὐκ ἐδέχοντο, ἀλλ' οἱ μὲν ἐκφρόνες γιγνόμενοι ἐφέροντο, οἱ δ' ἐξήλλοντο, οἱ δ' ἐπέπιπτον ἀλλήλοις· πολλὰ γὰρ πάσχουσιν ἵπποι ὑπὸ τοῦ τὸ κεφάλαιον. Ὁ δὲ Ἀρτα 28
γέρσης, συντεταγμένους ἔχων τοὺς μεθ' ἑαυτοῦ παρήει πάντας ἐπέκεινα· καὶ τὰ ἅρματα δὲ τά τε κατὰ τὸ δεξιὸν καὶ τὸ εὐώνυμον εἶπε ἐκβαλλεῖν· καὶ πολλοὶ μὲν τὰ ἅρματα φεύγοντες ὑπὸ τῶν κατὰ κέρας ἐτιτρώσκοντο ἀπέθνησκον, πολλοὶ δὲ τούτους φεύγοντες ὑπὸ τῶν ἁρμάτων ἐλίσκοντο.

Καὶ ὁ Ἀβραδάτας δὲ οὐκέτι ἐμέλλεν, ἀλλὰ ἀναβοήσας 29
«ἄνδρες φίλοι, ἕπεσθε» ἔνιοι[75]) οὐδὲν φειδόμενος τῶν ἵππων, ἀλλὰ ἰσχυρῶς ἐξαμάττων τῷ κέντρῳ· συνεξῄεσαν δὲ καὶ οἱ ἄλλοι ἁρματηλάται. Καὶ τὰ μὲν ἅρματα τοὺς[76]) ἐφίετο αὐτοῖς εὐθύς, τὰ μὲν καὶ ἀναλαβόντα τοὺς περσῶν, τὰ δὲ καὶ ἀπολιπόντα. Ὁ δὲ Ἀβραδάτας 30
αὐτὸς δὲ αὐτῶν εἰς τὴν τῶν Αἰγυπτίων φάλαγγα ἐμβάλλει· συνεισέβαλον δὲ αὐτῷ καὶ οἱ ἐγγύτατα τεταγμένοι. Πολλαχοῦ μὲν οὖν καὶ ἄλλοθι δῆλον, ὡς οὐκ ἔστιν ἰσχυροτέρα φάλαγξ, ἢ ὅταν ἐκ φίλων συμμάχων ἡρμοσμένη ᾖ· καὶ ἐν τούτῳ δὲ[77]) ἐδήλωσεν[78]). Οἱ μὲν γὰρ ἑταῖροι τῷ αὐτοῦ καὶ ὁμοτράπεζοι συνεισέβαλον, οἱ δ' ἄλλοι ἡνίο-

---

I. [3] § 14. 9. 2 B. § 100. 4. 4. B. 123, 2. — [*]) Acc. zu ὀκνεῖν: aus Erwägung vor dem nächsten Augenblick, dem Ausgang. — [74]) Mit der Front gegen die (gefährdete) Flanke. — [75]) sc. ἑαυτόν. — [76]) Die feindlichen. — [77]) οἱ καὶ — καὶ δε. — [78]) Impersonell; B. §. 129, 10. Kr.

χοι, ὡς εἶδον ἐπομένους πολλῷ στίφει τοὺς Λιγυπτίους, ἐξέκλιναν κατὰ τὰ φείγοντα ἅρματα καὶ τούτους ἐφείποντο.
31 Οἱ δὲ ἀμφὶ Ἀβραδάταν, ἦ μὲν ἐνέβαλον (οὐκ οἶδα γὰρ οὐ δυνάμενον[79]) διαχάσασθαι τῶν Λιγυπτίων διὰ τὸ μένειν τοὺς ἔνθεν καὶ ἔνθεν[80]) αὐτῶν), τοῖς μὲν ὀρθοῖς τῇ ξύμῃ τὸν ἵππον παίοντες ἀπέκτεινον, τοὺς δὲ πίπτοντας καταλύοντες καὶ αὐτοὺς καὶ ὅπλα, καὶ ἵππους καὶ τροχούς. Ὅπου δ' ἐπιλάβοιτο τὰ δρέπανα, πάντα βίᾳ διεκόπτετο καὶ ὅπλα
32 καὶ σώματα. Ἐν δὲ τῷ ἀθυμίᾳ τοιῷδε παρέχῃ, ἐπὶ τῶν πεποιθοτῶν σοφισμάτων ἐξαλλομένων τῶν τροχῶν, ἐκπίπτει ὁ Ἀβραδάτης, καὶ ἄλλοι δὲ τῶν συναβαλόντων. Καὶ οὗτοι μὲν ἐνταῦθα ἀνδρες ἀγαθοὶ γενόμενοι κατεκόπησαν καὶ ἀπέθανον· οἱ δὲ Πέρσαι συνεπισπόμενοι, ἦ μὲν ὁ Ἀβραδάτης ἐνέβαλε καὶ οἱ σὺν αὐτῷ, ταύτῃ συνεστεσόντες τεταραγμένους[81]) εἶρόν τε, ἦ δὲ ἀναθεῖς ἐγένοντο οἱ Λιγύπτιοι (πολλοὶ δ' οὗτοι ἦσαν), ἐχώρουν ἐναντίοι τοῖς Πέρσαις. Ἔνθα δὴ δεινὴ μάχη ἦν καὶ δοράτων
33 καὶ ξυστῶν καὶ μαχαιρῶν. Ἐπλεονέκτουν μέντοι οἱ Λιγύπτιοι καὶ πλήθει καὶ τοῖς ὅπλοις· τά τε γὰρ δόρατα ἰσχυρά τε καὶ μακρὰ ἔτι καὶ νῦν ἔχουσιν, αἵ τε ἀσπίδες πολὺ μᾶλλον τῶν θωρήκων καὶ τῶν γέρρων καὶ σταγόσι τὰ σώματα καὶ τρὸς τὸ εὐθεῖσθαι συνεργάζονται πρὸς τοῖς ὄμοις οὖσαι. Συγκλείσαντες οὖν τὰς ἀσπίδας ἔχώρουν καὶ
34 ἔώθουν. Οἱ δὲ Πέρσαι οὐκ ἐδύναντο ἀντέχειν, ἅτε ἐν ἀχρωῖς ταῖς χερσὶ τὰ γέρρα ἔχοντες, ἀλλ' ἐπὶ τόδε ἀνεχώρεζοντο[82]) παίοντες καὶ παιόμενοι, ἕως ἐπὶ ταῖς μηχαναῖς ἐγένοντο. Ἔτι μέντοι ἐνταῦθα ἦλθον, ἐταίροντο αὖθις οἱ Λιγύπτιοι ἀπὸ τῶν τύρσεων· καὶ οἱ ἐπὶ πᾶσι[83]) δὲ οὐκ ἔθον φείγειν οὔτε τοὺς τοξότας οὔτε τοὺς ἀκοντιστάς, ἀλλ' ἀναπειραμένοι τὰς μαχαίρας ἠνάγκαζον καὶ τοξεύειν καὶ ἀκοντίζειν. Ἦν δὲ πολὺς μὲν ἀνδρῶν φόνος, πολὺς δὲ

§. 61, 5. 7. — [79]) Objectiver Grund. Note [5]) zum ersten Abschnitt. — [80]) = ἐκατέρωθεν. [81]) sc. τοὺς τολεμίους. — [82]) pedem referebant. d. h. dem Feinde das Gesicht zugekehrt. — [83]) Die Hintersten. —

πλήθος ἵππων καὶ βελῶν πεποδαστῶν, πολλὴ δὲ βοὴ τῶν μὲν ἀναιρουμένων ἐλλήνων, τῶν δὲ παρακελευομένων, τῶν δὲ θεοὺς ἐπικαλουμένων.

Ἐν δὲ τούτῳ Κῦρος διώκων τοὺς καθ' αὑτὸν παρα- 36
γίγνεται. Ὡς δ' εἶδε τοὺς Πέρσας ἐκ τῆς χώρας ἐσπιπτόντας, ἔλεγέ τε καὶ γνοὺς, ὅτι οὐδαμῶς ἂν θᾶττον σχοίη[84]) τοὺς πολεμίους τῆς εἰς τὸ πρόσθεν προόδου ἢ εἰ εἰς τὸ ὀπίσθεν περιέλάσειεν αὐτῶν, παραγγέλλας ἕπεσθαι τοῖς περὶ ἑαυτὸν, περιέλαυνεν εἰς τὸ ὀπίσθεν· καὶ εἰσπεσόντες πολλοὺς ἀφροδίντες καὶ πολλοὺς κατακαίουσιν. Οἱ δὲ 37
Λιγύπτιοι ὡς ἤσθοντο, ἔβοων τε ὅτι ὀπίσθεν οἱ πολέμιοι, καὶ ἐστρέφοντο ἐν τοῖς λιγεῶς. Καὶ ἐνταῦθα δὴ φύδην ἐμάχοντο καὶ πεζοὶ καὶ ἱππεῖς. Πεπτωκὼς δέ τις ὑπὸ τῷ Κύρου ἵππῳ καὶ πατούμενος παίει εἰς τὴν γαστέρα τῇ παχείρᾳ τὸν ἵππον αὐτοῦ· ὁ δὲ ἵππος λιγεῖς σφαδάζων ἐπόησεν τὸν Κῦρον. Ἔνθα δὴ ἔγνω ἄν τις[85]), ὅσους 38
ἄγων τὴν[86]) τὸ φιλεῖσθαι ἔρχοντα ὑπὸ τῶν περὶ αὐτόν. Ἐλθὼν γὰρ ἐνέβησέν τε πάντες καὶ προσπεσόντες ἐμάχοντο· ἔσθουν, ἐνσθοῦντο· ἔπιπτον, ἐπαίοντο. Καταπηδήσας δέ τις ἀπὸ τοῦ ἵππου τῶν Κύρου ὑπηρετῶν ἀναβάλλεται αὐτὸν ἐπὶ τὸν ἑαυτοῦ ἵππον. Ὡς δ' ἀνέβη, ὁ Κῦρος, 39
κατιδὼν πάντοθεν ἤδη πεπτωκότας τοὺς Λιγυπτίους· καὶ γὰρ Ὑστάσπης ἤδη παρῆν σὺν τοῖς Περσῶν ἱππεῦσι καὶ Χρυσάντας. Ἀλλὰ τούτους ἐμβαλεῖν μὲν οὐκέτι εἴα εἰς τὴν φάλαγγα τῶν Λιγυπτίων, ἔξοθεν δὲ τοξεύειν καὶ ἀκοντίζειν ἐκέλευεν. Ὡς δ' ἐγένετο περιέλαυνον παρὰ τὰς μηχανὰς, ἔδοξεν[87]) αὐτῷ ἀναβῆναι ἐπὶ τῶν πύργων τινὰ καὶ κατασκέψασθαι, εἴ τι καὶ ἄλλο τι μένοι τῶν πολεμίων καὶ μάχοιτο. Ἐπεὶ δὲ ἀνέβη, κατεῖδε μεστὸν τὸ 40
πᾶν ἵππων, ἀνθρώπων, ἁρμάτων, φειγόντων, διωκόντων, κρατούντων, κρατουμένων· μέρος δ' οὐδαμοῦ οὐδὲν ἦν ἰδεῖν κατιδεῖν, πλὴν τὸ τῶν Λιγυπτίων. Οὗτοι δὲ ἐπειδὴ ἐτροποῦντο, πάντοθεν κύκλον ποιησάμενοι, ὅστε ὁρᾶ

[84]) = κατασχοίη, ἀνάσχοι. [85]) cerneres: R. §. 120, 6. c. αα). Kr. § 53, 10. 3. Vgl. Note [58]). — [86]) Opt. der orat. obliq. — [87]) placuit. —

ἄθεα τὰ οἰκία, καὶ τοὺς σφετέρους ἐκείθητο, καὶ ἕτοιμοι
ἦσαν οὐδὲν ἧσσον, ἐπειχθέντες δὲ τοῦτο καὶ δεινά.

V. Ἰδόντες δὲ οἱ Κῦρος αὐτοὺς καὶ αἰσθόμενοι, ὅτι ἐξ-
ὃν ἀνδρὶ ὅτῳ ἐπολέμουν, ἐπεχείρουν τοῖς τῶν
πολεμίων καὶ πολλὰ πόλια εἶχον· ἐμέτρει δ'
τοὺς αὐτοὺς χίλιοι ἑκάστῳ, τάφρον βαθεῖαν ἐκέ-
λευε πάντῃ ὑπὸ τὰ προβλήματα[88]) αὐτοὺς ἢ πολί-
ταις, ἐνθεν ἐξιέναι δοκοῦντες εἶναι. τὴν δ' ἀνεχώρησεν.
Ἡδὺς δ' ἐν ἡμῖν ἀνθρώπῳ ἐνθεν ἐξιέναι δοκοῦντες
κεῖσθαι; Ὁ δὲ Κῦρος τοῦτ' ἔλεγεν. Ὅτι ἡμῖν ἡμῖς ὁρῶμεν
πόνους τε πονοῦντες καὶ μαχόμενοι βλαπτόμενοι. Ἀλλὰ τοῦ-
τοῦδε, ἔφασαν οἱ Λίγυπτοι, τί καὶ χαλεπὸν τὸ τοιοῦτον
ποιεῖν; Καὶ ὁ Κῦρος εἶ' ἡμῖς τοῦτο ἴσμεν. Ἐὰν τὸν τ'
ἀνθρώπων μάθητε ἡμᾶς ποιεῖν, τά τε ἄλλα
ἡμῖν πειθόμενοι, ἥξει τὸ τῶν ἀνθρώπων ἔργον ἐπὶ
τοῦτο οὗπερ ἐστὶ[89]) ἐπιτήδειον. Ἀκούσαντες ταῦτα ἐπῃ-
νεσαν. Ἦν δὲ χαπαιδή σοι φίλοι, τί ἡμῖν ἀξιώσεις
χρῆσθαι; Ἐπεχείρησε δ Κῦρος. Εἰ τοῦτ' ἐστὶ καὶ εἰ ἀσφα-
λὲς[90]) Κυρήνην τελεῖν οἱ Λίγυπτοι. Τίνα ἐπιχειρεῖσε; Ἔφασ-
τοῦτο εἶναι ὁ Κῦρος. Ἡμεῖς μὲν ἡμῖν δοῦν ἐν ἱλείοις
ἢ τὸν ἱππικὸν, οὗπερ ἐν χρῆσθαι τόλμος ἐστ[91]· εἰρήνης
δὲ γενομένης[92]) τῷ βουλομένῳ ἡμῶν μένειν παρ' ἐμοὶ χω-
ραν τε δώσω καὶ τόλις καὶ γυναῖκας καὶ οἰκίας. Ἀκού-
σαντες ταῦτα οἱ Λίγυπτοι τὸ μὲν ἐπὶ Κροῖσον στάσιν
τοῦτον ἀφεῖλεν[93]) αὐτῶν ἐβούλησαν, τὰ δ' ἄλλα συνοι-
κίζεσθαι ἔδοσαν πίστιν καὶ ἔλαβον. Καὶ οἱ Λίγυπτοι
τε οἱ κατοικήσαντες τότε ἔτι καὶ τῷ βασιλεῖ πιστοὶ δια-
μένουσι· Κῦρος τε τόλις αὐτοῖς ἔδωκε, τὰς μὲν ἐπὶ
ἀπὸ καὶ τῶν τόλις Λίγυπτίων καλουμένων, Ἱδρύσατο δὲ
καὶ Κελλήνην παρὰ Κίμωλ ἱλησίον Δελφῶν, ἃς ἔτι καὶ
νῦν οἱ ἀπ' ἐκείνων[94]) ἔχουσι. Ταῦτα δὲ διατραξάμενος

[88]) ἐπὶ τοῦτ. auch bei subst. infinit., die wirkende Ursache aus hier s. z. t. auch die Schuld. Mitt. § 196. 3. und 592. Kr. §. 52. 3. 1. — [89]) ἐστὶ ἐπὶ τοῦτο οὗπερ (= Absch. 2. Note [17]). — [90]) Beziehung auf die Zukunft. — [91]) ἐστ = ἔξεστι (= Isocr. N. [8]). — [92]) hier erlassen. D. Genus s. B. § 109. A. 9. — [93]) ihre Nachkommen.

ὁ Κῦρος ἤδη σκοπιὰς ἀναγαγὼν ἐστρατοπεδεύσατο ἐν Θυμβρέῃσι.

IV. Κροῖσος μέντοι εὐθὺς ἐπὶ Σάρδεων[1]) ἐφευγε σὺν τῷ στρατεύματι· τὰ δ' ἄλλα φίλος, ὅτου ἐδύνατο πρόσω τοῦτο, ἐν τῇ νυκτὶ τῇ ἐπ' αὐγὴν ὁδοῦ[2]) ἕκαστος ἀπεχώρει. Ἐπειδὴ δὲ ἡμέρα ἐγένετο, εὐθὺς ἐπὶ Σάρδεις ἦγε Κῦρος. Ὡς δ' ἐγένετο τοῖς περὶ τεῖχει[3]) τῷ ἐν Σάρδεσι, τάς τε ἀρχὰς εἶναι τὰς περσικὰς[4]) τοῖς τὸ τεῖχος καὶ κλίμακας παρεσκευάζετο. Ταῦτα δὲ ποιῶν κατὰ τὰ ἐστοιμασμένα δοκοῦντα εἶναι τοῦ Σαρδιανῶν ἑρμαίου[5]) τῆς ἑκατὸν πηχῶν ἀναβήσεσθαι Λελδαίους τε καὶ Περσῶν. Περσῶν δ' αὐτοῖς ἦν ἀνὴρ Μέρμης, δοῦλος γεγενημένος τῶν τι τῇ ἀκροπόλει τινὸς φρουρῶν καὶ καταμεμαθηκὼς κατὰ ταῦτα εἰς τὸν τοιοῦτον[6]) καὶ ἀνήβησαν τὴν αὐτήν. Ὡς δ' ἐγένετο τοῦτο δῆλον, ὅτι εἴχετο τὰ ἄκρα, πάντες δὴ ἔφευγον ἀπὸ τῶν τειχῶν, ὅτῃ ἐδύνατο ἕκαστος τῆς τάξεως. Κῦρος δὲ ἅμα τῇ ἡμέρᾳ εἰσῆλθε εἰς τὴν πόλιν καὶ παρῄνεσεν, ἐκ τῆς τάξεως μηδένα κινεῖσθαι. Ὁ δὲ Κροῖ-
σος καταπλεύσαντος ἐν τοῖς βασιλείοις Κῦρον ἐβόα[8]). ὁ δ' Κῦρος τοῦ μὲν Κροίσου φύλακας[7]) κατέλιπεν, αὐτὸς δὲ ἐπορεύετο πρὸς τὴν ἐχομένην ἄκραν, ὡς εἶδε τοὺς μὲν Περσῶν φυλάττοντας τὴν ἄκραν ὅπερ ἔδει, τὰ δὲ τῶν Λελδαίων ἔρημα (κατεδεδραμήκεσαν γὰρ ἁρπασόμενοι τὰ ἐκ τῶν οἰκιῶν), εὐθὺς συνεκάλεσεν αὐτῶν τοὺς ἄρχοντας καὶ εἶπεν αὐτοῖς, ὅτι ἐπέσταται ἐκ τοῦ στρατεύματος τάχιστα. Οὐ γὰρ ἐν, ἔφη, ἀναστρόφῳ πλεονεκτοῦντας ὁρῶν[9]) τοὺς ἀνθρώπους. Καὶ εἰ μέν, ἔφη, ἐπίστασθε, ὅτι παρεσκευα-

[1]) Der Casus des Bleibens bei einem Verbum der Bewegung, das zu coordinierende Zeit. Kr. §. 68. 40. 3. (36. 3.) R. §. 110. A. 2. Mth. §. 584. a) — Absch. 1. III. Note [49]) — [2]) R. §. 108. 2. b). Kr. §. 47. 1. — [3]) Die Burg der Stadt. — [4]) Absicht. Isocr. N. [28]). — [5]) Der Paktolus. — [6]) Zu Hülfe wegen der Soldaten. — [7]) eine Schutzwache für . . . Der Genitiv wird in diesem Fall gewöhnlich. — [8]) Absch. 1. III. Note [49]) — [9]) Absch. 3.

ζόμην ἐγὼ ὑμᾶς ταῖς ἐμαὶ σισιραπεπομένους τᾶδι Καὶ δαίοις μακαρισταὶς ποιῆσαι· νῦν δ', ἔφη, μὴ θαυμάζετε, ἢν τις [10]) καὶ ἀτιμοτέραν ὑμῖν χρῆσιν ἐντύχῃ. Ἀκούσαντες 7 ταῦτα οἱ Ναλδαῖοι ἐδεισάν τε καὶ ἐζήτουν πεῖσασθαι ὑπεζόμενον [11]), καὶ τὰ χρήματα τάντα ἀπεδόσαν ἔφασαν. Ὁ δὲ εἶπεν, ὅτι οὐδὲν αὐτῶν δέοιτο [12]· ἀλλ' εἴ με, ἔφη, βούλεσθε πεῖσασθαι ἐχθόμενον, ἐτόδοτε πάντα ὅσα ἐλάβετε τοῖς διαφελέξασι τὴν ἔφοδον. Ἦν γὰρ εὑρῆτε οἱ ἄλλοι σιραιοῦται οὐ πλουσιοτέρους γενόμενοι, 8 πάντα μοι καλῶς ἔξει. Οἱ μὲν δὴ Ναλδαῖοι οὕτως ἐποίησαν ὡς ἐκέλευσεν ὁ Κῦρος, καὶ ἔλαβον οἱ τειθόμενοι πολλὰ καὶ παντοῖα χρήματα. Ὁ δὲ Κῦρος καταστρατοπεδεύσας τοὺς ἑαυτοῦ ὅτου ἐδόκει τὸ ἐπιτηδειότατον εἶναι τῷ λεώς, μένειν ἐπὶ τοῖς ἅλλοις παρήγγειλε καὶ ἐφασιοποιεῖσθαι.

9 Ταῦτα διατραξάμενος ἀγαγεῖν ἐκέλευσεν αὐτῷ τὸν Κροῖσον [13]). Ὁ δὲ Κροῖσος ὡς εἶδε τὸν Κῦρον, Ναίρε, ὦ δέσποτα, ἔφη· τοῦτο [14]) γὰρ ἡ τύχη καὶ ἔχειν τὸ ἐπὶ 10 τοῦδε [15]) δίδοσί σοι καὶ ἐμοὶ τροχαγορεύειν. Καίτοί γε [15]), ἔφη, ὦ Κροῖσε, ἐπείτερ ἐκθρονοί γέ ἐσμεν ἀμφότεροι, Ἀτάρ, ἔφη, ὦ Κροῖσε, ἆρ' ἂν τί μοι ἐθελήσαις συμβουλεῦσαι; Καὶ βουλοίμην γ' ἄν, ἔφη, ὦ Κῦρε, ἀγαθόν τί σοι εὑρεῖν· τοῦτο γὰρ ἂν οἶμαι ἀγαθὸν καὶμοὶ γενέσθαι. Ἀκου- 11 σον τοίνυν, ἔφη, ὦ Κροῖσε· ἐγὼ γὰρ ὁρῶν τοὺς στρατιώτας πολλὰ πεπονηκότας καὶ πολλὰ κεκινδυνευκότας καὶ τὸν τὰ μίζονα τῶν ἐμῶν ἔχειν τὴν πλουσιωτάτην ἐν τῇ Ἀσίᾳ μετ-

1. Note [9]) — [10]) Drohung mit dem zu erwartenden Fall, daher ἐάν c. Ind. od. Opt. Isocr. N. [11]). — [11]) B. 141. A. 3. R. 129. 4 b. Kr. § 56. 5. 2. — [12]) Indirecte Rede. — [13]) Nach Herodot hatte Cyrus den Kroesus auf den Scheiterhaufen setzen lassen, und wurde nur durch den dreimaligen Ausruf desselben „o Solon!" bewogen, ihn zu begnadigen, um über diesen räthselhaften Ausruf Aufklärung zu erhalten. Bei Xen. erscheint jener dämonisch aus menschlicher. — [14]) so (nämlich δυστάνῳ) zu heissen . . . und so (dich) zu nennen: Mth. 120. A. 2. a). — [15]) B. §. 126. A. 5. R. 98. 4. Kr. §. 46. 3. 2. — [16]) sc. χαίρε.

βαλλόμενα, ἀξιῶ ὠφεληθῆναι τοὺς στρατιώτας. Γιγνώσκω γάρ, ἔφη, ὅτι, εἰ μή τινα καρπὸν λήψονται τῶν πόνων, οὐ διατέσομαι αὐτοὺς πολὺν χρόνον πειθομένους ἔχειν. Διαρπάσαι μὲν οὖν αὐτοῖς ἐᾶσαι τὴν πόλιν οὐ βούλομαι· τὴν τε γὰρ πόλιν νομίζω ἂν διαφθαρῆναι, ἐν τε τῇ ἁρπαγῇ εὖ οἶδ' ὅτι οἱ πονηρότατοι πλεονεκτήσειαν ἄν. Ἀκούσας ταῦτα 12 ὁ Κροῖσος ἔλεξεν· Ἀλλ' ἐμέ, ἔφη, ἔασον λέξαι πρὸς οὕς ἐγὼ ἰδὼν ἐθέλω, ὅτι διεπέπραγμαι παρὰ σοῦ μὴ τοιῆσαι ἁρπαγὴν μηδὲ ἐᾶσαι ἁρπασθῆναι παῖδας καὶ γυναῖκας, ἀντεχόμην [17]) δέ σου ἀντὶ τούτων ἢ μὴν παρ' ἐκόντων ἰδὼν ἔσεσθαι [18]) πᾶν ὅ τι καλὸν κἀγαθόν ἐστιν ἐν Σάρδεσι. Ἦν γὰρ ταῦτα ἀκούσωσιν, οἶδ' ὅτι ἥξει σοι 13 τὸ ὅ τι ἐστὶν ἐνθάδε καλὸν κτῆμα ἀνδρὶ καὶ γυναικί· καὶ οἶδος εἰς τάττα πολλῶν καὶ καλῶν πάλιν σοι πλήρης ἡ πόλις ἔσται. Ἢν δὲ διαρτάσῃς, καὶ αἱ τέχναι σοι, ἃς πάντες φασὶ τῶν καλῶν εἶναι, διεφθαρμέναι ἔσονται [19]). Ἐξέ- 14 στιν δέ σοι ἰδόντι ταῦτα ἐλθόντα [20]) ἔτι καὶ περὶ τῆς ἁρπαγῆς βουλεύσασθαι. Πρῶτον δέ, ἔφη, ἐπὶ τοὺς ἐμοὺς θησαυροὺς τέτραπε, καὶ παραλαμβανέτωσαν οἱ σοὶ φύλακες παρὰ τῶν ἐμῶν φυλάκων. Ταῦτα μὲν δὴ ἅπαντα οὕτω ποιῆσαι τοιεῖν ὁ Κῦρος, ὥσπερ ἔλεξεν ὁ Κροῖσος.

Τόδε δέ μοι πάντες, ἔφη, ὦ Κροῖσε, λέξον, πῶς σου 15 ἐπεμέλησε τὰ ἐκ τοῦ ἐν Δελφοῖς χρηστηρίου· σοὶ [21]) γὰρ δὴ λέγεται πάνυ γε τεθεραπεῦσθαι ὁ Ἀπόλλων καί σε [22]) πάντα ἐπὶ πᾶσι πειθόμενον πράττειν. Ἐβουλόμην ἄν [23]), ἔφη, 15 ὦ Κῦρε, αὐτὸς ἔχειν· νῦν δὲ πάντα τἀναντία εὐθὺς ἐξ ἀρχῆς τροίτων προσηνέχθην τῷ Ἀπόλλωνι. Πῶς δέ; ἔφη

1. Note [17]) Aor. im Gegensatz zu dem Perf. διαπεπραγμαι, weil das Versprechen auf Erfüllung wartet. — [18]) = δεδήσεσθαι. — [19]) Umschreibung des Fut. I., welches dient, um die Geschwindigkeit des Erfolgs zu bezeichnen; M. § 198. Kr. § 53. 9. 1. Vgl. Abschn. 6. Note [56]). — [20]) sc. τὰ κτήματα — ἐλθόντα ἐπὶ ταῦτα. — B. §. 139. 12. Kr. §. 56. 10. 1. (9. 1.). — [21]) Dat. graec. = ὑπὸ σοῦ. — [22]) Mit dem Wechsel der Person (von der dritten zur zweiten) tritt auch veränderte Construction ein. Im Uebrigen s. R. §. 126. A. 2. Nom. c. Inf. wenn das Subject, Acc. wenn das Prädicat den Hauptbegriff bildet nach Kr. §. 55. 4. 2. — [23]) sc. εἰ ἐξῆν. R. §. 120, 6. ββ). Kr. §. 54, 3.

ὁ Κῦρος, ἐδίδασκε· τάνῦ γὰρ παράδοξα λέγεις. Ὅτι πρὸ
τοῦ μέν, ἔφη, ἀμελήσας ἐροιτᾶ τὸν θεόν, εἴ τι ἐδέοιμην,
ἀπεπειρώμην αὐτοῦ, εἰ δύναιτο ἀληθεύειν. Τοῦτο δέ, ἔφη,
μὴ ὅτι [24]) θεός, ἀλλὰ καὶ ἀνθρώπου καλοῦ κἀγαθοῦ ἐπειδὰν
γνῶσιν ἀπιστούμενον [25]), οἱ φίλοι τοὺς ἀπιστοῦντας. Ἐπὶ
μέντοι ἐγὼ καὶ μάλα ἐτοῖμα [26]) ἐμοὶ τοιοῦτος [27]) καὶ
πρόσω [28]) ἀληθὴς ἀνέχοιτο, ὥστε δὴ τὰ καὶ περὶ παίδων.
Ὁ δέ μοι τὸ πάνυ πρῶτον οὐδ' ἀπεκρίνατο· ἐπεὶ δ' ἐγὼ
πολλὰ μὲν ἤδη ἀναθήματα χρυσᾶ, πολλὰ δὲ ἀργυρᾶ,
πάμπολλα δὲ θύων ἐξιλασάμην τοῖς αὐτὸν ὡς ἐδοξεν,
τότε δή μοι ἀποκρίνεται ἐρομένῳ, εἴ τι καὶ τοιοῦτοι [29])
παῖδες γένοιντο· ὁ δὲ ἔλεγεν, ὅτι ἔσοιντο. Καὶ ἔγνων
μὲν (οὐδὲ γὰρ οὐδὲ [30]) τοῦτο ἐνεῖδέναι), γενόμενοι δὲ εἰ
δὲν ὠνήσει. Ὁ μὲν γὰρ πατὴρ ὃν διετέλει· ὁ δέ, ἔρωτος
γενόμενος, ἐκ ἀκμῆς τοῦ βίου ἀπόλλυτο. [8]) Ἀνιζόμενος δὲ
ταῖς περὶ τοὺς παῖδας συμφοραῖς τάλλ' ἔμελεν καὶ ἐπ'
ἐροιτῶ τὸν θεόν, εἴ ἔν τισιν τὸν λοιπὸν βίον εὐδαιμονί-
στατα διατελέσαιμι· ὁ δέ μοι ἀπεκρίνατο·

Σεαυτὸν γιγνώσκων εὐδαίμων, Κροῖσε, περάσεις.

Ἐγὼ δὲ ἀκούσας τὴν μαντείαν ἐθαύμ' ἐνόμιζον γὰρ
τὸ ῥᾴδιόν μοι αὐτὸν προτάξαντα [31]) τὴν εὐδαιμονίαν δι-

---

10 (7). — [24]) ne dicam! *οὐ δεῖ* ist der Regel nach, wenn der Hauptsatz verneinend (oder fragend) ist, also ein *οὐ* oder *οὔτ' οὐδέ* folgt. Ueber den Unterschied von *οὐχ ὅτι* und *οὐχ ὅπως* s. R. §. 150. Kr. §. 67. 13. 3. (13. 1) — [25]) Mit *ἐπιστοῦντας* zu verbinden *τοὺς ἐπιστοῦντας* (*τὰ ἀληθῆ λέγοντας*) *ἀπιστοῦντας*. Vgl. Isocr. Note [32]). — [26]) Das Nähere erzählt Herodot I. 47. Krösus bietet eine Schildkröte mit Schafsfleisch in einem ehernen Kessel. — [27]) R. §. 108. A. 11. Gen. objectt. Kr. §. 47. 10. 13. — [28]) = *εἰς τὸ πρόσω*, soweit auch. — [29]) Verschmelzung des Frage- und des transitiven Satzes, st. *τί οἱ δοκεῖ τοιοῦτοι ὥστε παῖδες ἂν αὐτῷ γενέσθαι*? nach R. §. 123, b. 10. b. Kr. §. 54. 17. 5. (14. 3. 4). Eigentlich aber *εἰ τοιοῦτοι ἔσοιντο παῖδες ὥστε ἔμοιγε γενέσθαι*. — [8]) Alys. Er kam durch Unvorsichtigkeit eines Andern auf der Jagd ums Leben. — [30]) R. §. 134. b. 1) der erste *οὐδ'* zum Verbum, das zweite zu *τοῦτο* (ne hoc quidem) Kr. §. 67. 12. — [31]) „unter der leichtesten Bedingung."

δοναι· ἄλλους μὲν γὰρ γιγνώσκειν τοὺς μὲν οἷόν τ' εἶναι,
τοὺς δ' οἷ' ἐστὶν δέ, ὅστις ἐστί, πάντα τινὰ ἐνόμιζον ἀν-
θρώπου εἰδέναι. Καὶ τὸν μετὰ ταῦτα δὴ χρόνον, ἕως μὲν [22]
εἶχον ὑγιεῖα, οὐδὲν ἐνεκάλουν μετὰ τὸν τοῦ παιδὸς θάνα-
τον τοῖς τεχναις. Ἐπειδὴ δὲ ἀνειρήσθην ὑπὸ τοῦ Ἀσσυ-
ρίου τῇ ὑμᾶς στρατεύσεσθαι, εἰς πάντα [32]) μὲν κίνδυνον
ἦλθον· ἐκόλουν μέντοι οὐδὲν κακὸν λαβών. Οὐκ αἰτίωμαι
δ' οὐδὲ [33]) τοὺς θεούς. Ἐπεὶ γὰρ ἔγνων ἐμαυτὸν μὴ
ἱκανὸν [34]) ἐμὴν μάχεσθαι, ἀσφαλῶς σὺν τῷ θεῷ ἀπῆλθον
καὶ αὐτὸς καὶ οἱ σὺν ἐμοί. Νῦν δ' αὖ πάλιν ὑπό τε πλού- [23]
του τοῦ τῆσδε διαφθειρόμενος καὶ ὑπὸ τῶν δεομένων
μοι τροφίμην γενέσθαι καὶ ὑπὸ τῶν δώρων, ὧν ἐδίδοσάν
μοι, καὶ ὑπ' ἀνθρώπων, οἳ με κολακεύοντες ἔλεγον ὡς, εἰ
ἐγὼ ἐθέλοιμι ἄρχειν, πάντες ἂν ἐμοὶ πείθοιντο καὶ μέγι-
στος ἂν εἴην ἀνθρώπων· ὑπὸ τοιούτων δὲ [34]) λόγων ἀνα-
πεπταμένος, ὡς εἱλόμην με πάντες οἱ κύκλῳ βασιλεῖς προ-
στάτην τοῦ πολέμου, ὑπεδεξάμην τὴν στρατηγίαν, ὡς ἱκα-
νὸς ὢν [35]) μέγιστος γενέσθαι. Ἔγνων ἄρα ἐμαυτόν, ὅτι
καὶ ἀπὸ τοῦ πολεμεῖν ἱκανὸς ὑμῶν εἶναι, πρῶτον μὲν ἐκ θεῶν [24]
ἐρρύσθη [36]), ἔπειτα δὲ διὰ βασιλέων [37]) πέφυκότι, ἔπειτα
δ' ἐκ παιδὸς ἀρετὴν ἀσκοῦντι (τῶν δ' ἐμῶν προγόνων ἀκούω
καὶ τρίτον βασιλεύσαντα [38]) ἅμα τε βασιλέα καὶ ἐλεύθε-
ρον γενέσθαι)· ταῦτ' οὐκ ἀγνοήσας δικαίως, ἔφη, ἔχω τὴν
δίκην. Ἀλλὰ τίν' δή, ἔφη, ὦ Κῦρε, γιγνώσκω μὲν ἐμαυτόν· [25]
σὺ δ', ἔφη, δοκεῖς ἔτι ἀληθεύσειν τὸν Ἀπόλλω, ὡς εὐδαί-
μων ἔσοιτο γιγνώσκων ἑαυτόν; Σὲ δ' ἐρωτῶ διὰ τοῦτο,

---

[32]) jede Art, allerlei, jeder Art." — [33]) sc. *ὄντα*. Sonst *ἱκανὸς εἰμί*. — [34]) Das *δέ* der Wiederholung, Wiederaufnahme der Rede. R. §. 134. A. 2. — [35]) Isocr. Note [28]). — [36]) Nach griechischer Meinung stammte die Perserkönige von Perseus, dem Sohn des Zeus. — [37]) „durch eine Reihe von K." — [38]) Gyges, des Krösus Grossvater, war ein Hirte des Königs Kandaules gewesen, Herod. I, 7. — Die Parenthese gehört eigentlich [illegible], allein die Griechen lieben es, Parenthesen ans Ende zu setzen, um die Rede nicht zu unterbrechen. Ein Beispiel oben Abschnitt 3. 1 [illegible].

ὅτι ἄρισθ' ἂν μοι δοκεῖς εἰκάσαι τοῦτο ἐν τῷ παρόντι· καὶ γὰρ δύνασαι ποιῆσαι [39]).

20 Καὶ ὁ Κῦρος εἶπε, Βουλήν [40]) μοι δὸς περὶ ταύτης, ὦ Κροῖσε· ἐγὼ γάρ σοι ἐντεῦθεν τὴν τράπεζαν εὐδαιμονίαν. αἰτεῖρω τέ σε καὶ ἀποδίδωμι ἤδη γυναῖκά τε ἔχειν ἣν εἶχες καὶ τὰς θυγατέρας (ἀδελφὰς γάρ σου εἶναι) καὶ τοὺς φίλους καὶ τοὺς θεράποντας καὶ τράπεζαν, ἵν' αὖ πάλιν
21 ἔζῃς· μαχὰς δέ σοι καὶ πολέμους ἐφαρῶ. Μὰ Δία μὴ δῆτα, ἔφη ὁ Κροῖσος, ἀλλ' ἐμοὶ ἔτι βασιλεύοντι ἀποχρήσασθαι περὶ τῆς ἐμῆς εὐδαιμονίας· ἐγὼ γάρ ἤδη σοι λέγω. ἦν ταῦτά μοι [41]) ποιήσῃς, ἃ λέγεις, ὅτι, ἢν ἄλλοι τε μυρίοι ἀνάγκην ἐνόμιζον εἶναι βοηθεῖν καὶ ἐγὼ συνεῤῥύηκον εἰ-
22 τοῖς, ταύτην καὶ ἐγὼ νῦν ἔχων διάξω. Καὶ ὁ Κῦρος εἶπε, Τίς δέ σ' ἐχεγγυᾶται τὴν μαχαιρίαν βοηθεῖν; Ἡμεῖς γε, εἶπεν, ὦ Κῦρε· ἐκεῖνοι γὰρ τῶν μὲν ἀγαθῶν καὶ τῶν μαλακῶν καὶ εὐφροσυνῶν πασῶν ἐμοὶ τὸ ἴσον μετεῖχε, φροντίδων δέ, ὅπως ταῦτα ἔσται [42]), καὶ πολέμων καὶ μάχης οὐ μετῆν αὐτῷ. Ὅτι δὲ καὶ σὺ δοκεῖς ἐμὲ κατασκευάζειν, ὡς τῷ
23 ἐγὼ [43]) ἦν ἐφίλουν μάλιστ' ἀνθρώπων· ὅτε τῷ Ἀπόλλωνι
24 ἄλλα μοι δοκῶ χαριστήρια ὀφείλεσθαι. Ἀκούσας δὲ ὁ Κῦρος τοὺς λόγους αὐτοῦ ἐχάρη μὲν τὴν εὐθυμίαν, ἦλθε δὲ [44]) τὸ λοιπόν, ὅπου καὶ αὐτὸς πορεύοιτο, εἴτ' ἀφ' οὗ τι χρήσιμόν τι νομίζων αὐτὸν εἶναι, εἴτε [45]) καὶ ἀσφαλέστερον οὕτως ἡγούμενος.

7. Abradatas' Leichenfeier. (Cyrop. VII. 3.)

2 Ὁ δὲ Κῦρος καλέσας τινὰς τῶν παρόντων ὑπηρετῶν. Εἶπατέ μοι, ἔφη, εἶδέτε τινὰ ἡμῶν Ἀβραδάταν; θαυμάζω

[39]) εὐδαιμονα ἐμε. — [40]) „Bedenkzeit", worauf Kyrus: αὐθ. δὲ βουλεύου. — [41]) Ausnahmsweise Dativ. B. § 104. A. 9. Kr. §. 46. 12. 5. — [42]) Vgl. Isocr. Note [41]). — [43]) sc. ἐκείνῳ ἐμέ. — [44]) ἐπορεύετο. — [45]) sive — sive. Das Particip vertritt hier die Stelle eines Conditionalsatzes. B. § 144. 2. Kr. § 56. 12. 1.

μὲν, ἔφη, οὐκ ἐνθάδε θαμίζων ἐφ' ἡμᾶς τὴν εὐδαιμονίαν. Τῶν οὖν ὑπηρετῶν τις ἀπεκρίνατο, Οὐκ [1]), ὦ δέσποτα, οὐ δῆτα, ἀλλ' ἐν τῇ μάχῃ ἀπέθανεν ἐμβαλὼν τὸ ἅρμα εἰς τοὺς Αἰγυπτίους· οἱ δ' ἄλλοι πλὴν τῶν ἑταίρων αὐτοῦ ἐξεπλάγησαν ὡς φασιν, ἐπεὶ τὸ στῖφος εἶδον τὸ τῶν
3 Αἰγυπτίων. Καὶ νῦν γε, ἔφη, λέγεται αὐτοῦ ἡ γυνὴ ἀνε-
4 λομένη τὸν νεκρὸν καὶ ἐνθεμένη εἰς τὴν ἁρμάμαξαν, ἐν ᾗπερ αὐτὴ ᾤχετο, προσκεκομικέναι αὐτὸν [2]) ἐνθάδε τοῖς τῶν Παφλαγόνων στρατιώταις. Καὶ τοὺς μὲν εὐνούχους
5 καὶ τοὺς θεράποντας αὐτοῦ ἀρύσασθαι φασὶν ἐπὶ λόφου τινὸς θάψαι τῷ τελευτήσαντι· τὴν δὲ γυναῖκα λέγουσιν, ὡς καθῆται [3]) χαμαί, κεκοσμηκέναι οἷς εἶχε τὸν ἄνδρα, τὴν κεφαλὴν αὐτοῦ ἔχουσαν ἐπὶ τοῖς γόνασι. Ταῦτα ἀκούσας
6 ὁ Κῦρος ἐπέσχε ἄρα τὸν μῦρον [4]) καὶ εὐθὺς ἀναπηδήσας ἐπὶ ἵππου, λαβὼν χιλίους ἱππέας, ἤλαυνεν ἐπὶ τὸ πεδίον. Τεθάφθαι δὲ καὶ Γωβρύαν ἐκέλευσεν, ὅ τι δύναντο
7 πλεῖστα καλὸν κόσμημα ἀνδρὶ φίλῳ καὶ ἀγαθῷ τετελευτηκότι μεταδιώκειν· καὶ ὅσους εἶχε τὰς ἐπομένας ἁμάξας καὶ ὄνους καὶ ἵππους, εἶπε τούτῳ καὶ ἅμα πρόβατα πολλὰ ζῶντα, σὺ δ' ἂν αὐτὸν τεταφότα ὄντα, ὡς ἐπισφαγείη τῷ Ἀβραδάτᾳ.

8 Ἔτι δὲ εἶδε τὴν γυναῖκα χαμαὶ καθημένην καὶ τὸν νεκρὸν κείμενον, ἐδάκρυσέ τε ἐπὶ τῷ πάθει καὶ εἶπε, Φεῦ, ὦ γύναι καὶ πιστὴ ψυχή! οἴχει δὴ ἀπολιπὼν [5]) ἡμᾶς, καὶ ἅμα ἐδεξιοῦτο αὐτόν, καὶ ἡ χεὶρ τοῦ νεκροῦ ἐπηκολούθησεν· ἀπεκέκοπτο γὰρ κοπίδι ἐπὶ τῶν Αἰγυπτίων.
9 Ὁ δὲ ἰδὼν τόλμᾳ ἔτι μᾶλλον ἤλγησε· καὶ ἡ γυνὴ δὲ ἀνοιμώξασα καὶ δεξαμένη δὴ παρὰ τοῦ Κύρου ἐφίλησέ τε τὴν χεῖρα καὶ πάλιν ὡς οἶόν τ' ἦν προσήρμοσε, καὶ εἶπε· Καὶ
10

[1]) Was = Hauptsatz: οὐδαμοῦ φαίνεται. — [2]) Häufiger Pleonasmus. B. § 51. 3. 1. — [3]) Das Subject des abhängigen Satzes als Object im Hauptsatz. B. § 120. s. B. § 151. I. 6. (unter Attraction); richtiger Prolepsis (Vorwegnahme) nach Kr. § 61. 6. 1 (5.). — [4]) Griechischer und orientalischer Ausdruck des Schmerzens. (Jerem. 31, 19. Ezech. 21, 12. u. bei Homer [illegible]). — [5]) B. § 100. 4. d. Kr. § 53. 1. 1.

τἄλλα του[6]), ὁ Κῦρε, οὕτως ἔχει· ἀλλὰ τί δεῖ σε ὁρᾶν; καὶ ταῦτα, ἔφη, οἶδ' οὐ δι' ἐμὲ οὐχ ἱκανὰ ἐτέθη, ἵνα δὲ καὶ διὰ σέ, ὦ Κῦρε, οὐδὲν ἧττον. Ἔχω τε γὰρ ἡμῶν πολλὰ διεκελεύσατο αὐτῷ σῶα ἀπιέναι, ὅπως σοὶ φίλος ἄξιος λόγου φανείη[7]), τούτου τε οἶδ' ὅτι οὐδεὶς ἄλλος ἢ τοῦτο ἐνεποίει, ὃ τι ἠδύνατο, ἀλλὰ τί ἂν τούτοις σοὶ χαρίσαιτο[8]). Καὶ γὰρ οὖν[9]), ἔφη, οὗτος μὲν ἀμφοτέροις τετελεύτηκεν, ἡ δ' ἡ παρακέλευσις[10]) ἐμοὶ παρέσχε τὴν θήκην. Καὶ ὁ Κῦρος χρόνον μέν τινα σιωπῇ κατέδεχθησεν, ἔπειτα δὲ ἀνεθέρξατο· Ἀλλ' οὗτος μὲν δή, ὦ γύναι, ἔχει τὸ κάλλιστον τέλος· ἱκανῶς γὰρ τετελεύτηκε· σὺ δὲ λαβοῦσα τοῖσδε ἐπιτρόπει αὐτοῖς τοῖς τοῦ ἐμοῦ. Ἐπεὶν δὲ ὁ Γωβρίας καὶ ὁ Γαδάτας ταῦτ' ἀκούσαντες ἦλθον φέροντες[11]), ἔπειτα δ', ἔφη, ἴσθι ὡς οὐδὲ τὰ ἄλλα ἄπορος ἔσται, ἀλλὰ καὶ τὸ μνῆμα τοῦτον χρυσοῦν ἄξιος ἐμοῦ καὶ ἐπισφηρίσεται αὐτῷ, ὅσα ἐγὼ ἀνδρὶ ἀρίστῳ. Καὶ ὃς δέ, ἔφη, οὐκ ἄπορος εἶναι, ἀλλ' ἐγὼ ὅτι καὶ σοφροσύνης ἕνεκα καὶ τάξεως ἀρετῆς καὶ τέλλας[11]) τιμήσω καὶ σιτήσω[12]) ὅστις ἀποδεικνῦσθαι, ὅτου ἂν αὐτὴ ἐθέλῃς· μονονοὺ, ἔφη, δίδοσθαι τῶν ἐμῶν, τῶν οὐκέτι χρῄζεις κομιδῇ τινα. 13 Καὶ ἡ Πανθία εἶπεν· Ἀλλὰ[13]) δεῦρο, ἔφη, ὦ Κῦρε, οὐ[14]) μή σε χρείαν, τῶν οὐκέτι βούλομαι ἀμελεῖσθαι.

11 Ὁ μὲν δὴ ταῦτ' εἰπὼν ἀπῆλθε, πανυστάτην τὴν γυναῖκα, ὅτον[15]) ἀνδρὸς στέρεται, καὶ τὸν ἄνδρα, ὅσα γυναῖκα κατέλιπεν οἴκοι ἀνάγκη. Ἡ δὲ γυνὴ τοὺς μὲν εὐνούχους ἐκέλευσεν ἀποστῆναι, ἕως ἂν, ἔφη, τοῦδ' ἐμοὶ ὀδύρεσθαι ὡς βούλομαι· τῇ δὲ τροφῷ εἴτε παραμένει, καὶ

[6]) Sc. ἄφες καὶ ταῦτα (Hutzelmann, Lat.) — [7]) Finalsatz mit einem hesit. Temp. Absolv. I. N. [8]) — [9]) Vom Absolv. Nom. [10]) [9]) Und darum nun. — [10]) Part. Fupt. — [11]) — [12]) τρέφω, hervorhebend, weil es schon in diesem enthalten ist. — [13]) Supplire sopher: χρῆσαι μοι. — [14]) οὐ κωλύσω ἔτι, R. § 155. 7. M. § 547. A. Anders, R. § 148. A. 6. 7. Kr. § 53. 7, 6. — [15]) ὅτου τοῦτο. Der Grieche hervorhebend sehr oft nach Frage (Ausruf).

ἐπέταξεν αὐτῇ, ἐπειδὰν ἀποθάνῃ, περικαλύψαι αὐτήν τε καὶ τὸν ἄνδρα ἐν τῷ ἱματίῳ. Ἡ δὲ τροφὸς πολλὰ ἐκετεύσασα αὐτῇ μὴ ταῦτ' ποιεῖν, ἐπεὶ οὐδὲν ἧττον καὶ χαλεπαίνουσα ἔφη, ἐκάθητο κλαίουσα. Ἡ δὲ ἐκπνεύσαν τάλαν παρεκαλύπτετο σφᾶς αὐτὴ ἑαυτῇ καὶ ἐπιθεῖσα ἐπὶ τὰ στέρνα τοῦ ἀνδρὸς τῇ ἑαυτῆς κεφαλῇ ἀπέθνησκεν. Ἡ δὲ τροφὸς ἀνελομένη τε καὶ περικαλύπτουσα ἄμφω, ὥσπερ ἡ Πάνθεια ἐπέταξεν. Ὁ δὲ Κῦρος ὡς ἤσθετο τὸ ἔργον τῆς γυναικός, ἐκέλευσε θεῖναι, εἴ τι δύναιτο βοηθῆσαι. Οἱ δὲ τοῦτο μὲν ἰδόντες τὸ γεγενημένον, τρεῖς ὄντες, σπασάμενοι κατέκοπτον τοὺς σπάγγους ἀποσφάττοντες, ὥσπερ ἐτάχθησαν αὐτοῖς, ἰσχυρῶς. Ὁ δὲ Κῦρος ὡς ἐπλησίασε τῷ τάφῳ, κλαύσας τε τὴν γυναῖκα καὶ κατολοφυράμενος ἀπῆλθε· καὶ τοῦτον[17]) μὲν ἡ ἐκὼς ἐπεμελήθη, ὡς τἄλλοις[17]) πάντων τῶν ἐκείνου καὶ τὸ μνῆμα ὑπερμεγέθες ἐχώσθη, ὡς φασιν.[16])

---

8) Eroberung Babylons. (Cyrop. VII. 4. 5.)

1 Κῦρος δὲ ὡρμᾶτο ἐκ Σάρδεων, φρουρὰν μὲν πεζὴν κατελιπὼν πολλὴν ἐν Σάρδεσι, Κροῖσον δ' ἔχων, ἄγων δὲ πολλὰς ἁμάξας πολλῶν καὶ παντοδαπῶν χρημάτων[1]). Ἦκε δὲ καὶ ὁ Κροῖσος γεγραμμένα ἔχων ἀκριβῶς ὅσα ἐν ἑκάστῃ ἦν τῇ ἁμάξῃ, καὶ διδοὺς τῷ Κύρῳ τὰ γράμματα ἔλεγε· Ταῦτα, ἔφη, ἔχων, ὦ Κῦρε, εἶσει τόν τέ σοι ὀρθῶς 15 ἀποδώσοντα[2]) ἃ ἄγει, καὶ τὸν μή. Καὶ ὁ Κῦρος ἔλεξεν, Ἀλλὰ σὺ μὲν καλῶς ἐποίεις, ὦ Κροῖσε, τρονῶν[3])· ἔμοιγε δοκοῦσι ἄξιοσι τὰ χρήματα, ὅπερ καὶ ἔχειν αὐτὰ ἀξιοῖ ὅσα ἐστί, ἢν τι καὶ κλέψωσι, τῶν[4]) ἑαυτῶν κλέψονται.

---

[1]) Ein Gemälde der sterbenden Panthea beschreibt Philostrat I. 31.

[2]) Genus des Inhalts, R. §. 108. 6. ohne Artikel, Kr. §. 47. 8. 4. 5. — [3]) ὄντως, . . . ἀποδίδωσι. — [3]) διὰ προνοίας, Matth. §. 554. [4]) Gen. Part. von τὰ ἑαυτῶν. Ueber die Haufung verschiedener Genitivi A. § 47, 9, A. 8.

καὶ ἅμα ταῦτα εἶχον ἔδοξε τοῖσι ἡγεμόσι τοῖσι ἀρχουσι, ὅτεος εἰδέτην τὸν ἐπιτράπεον ὅτι τε ἀσφαλείοισι ἐπωιδαῖσι, ὅτι τε μή. Ἡγε δὲ καὶ Ἰωδὴν σφι μὴ ἐόρα καλλωπιζόμενος καὶ αἴθυιαν καὶ τίτυρα καὶ ἀρτέων καὶ ἄκανθα τετρημένους ταῦτα, ἃ τὴ[1] φασὶ αὐτῇ χρησιμώδεα, τούτους μὲν οὐ τοῖς αὐτοῖς σφι ἐξηγήσατο, ἑτοιμοτέροισι, τοῖσι δὲ αὐτοῖσι τοιῆδε· Ἡφαιστέι τεῷ, τρόπους[2] ἀποτραπτοπώλιστε, τὰ δὲ αὖτε καλέουσι· ὦφελε δὲ καὶ τούτους ἡσυχαίην ἔχοντες ἰέναι. Καὶ τοῖσι μὲν τοῖσι τῶν ἐπιχωρίων γεωμόροισι ὠφελέουσι ἐγένοντο μᾶλλον, νομίζων τοῦτο τὸ αὐτοῖσι δικαιότατον εἶναι· οἱ μὲν γὰρ ἄλλοι δύνανται πᾶσι τοῖσι εἰδέουσι ἰσοφορίς οὐκέτι ὠφελεῖσι ὠφελέονται τοῖσι, αὐτοὶ δὲ καὶ ἑκατοντάκις μᾶλλον ἢ οἱ ἄλλοι ὠφελέονται μικρὰ τοῖσι ὀλίγοισι ἐμπεδέουσι εἶναι.

Ἡρώδεα δὲ τὸν Ἐπι Βαζίλεως[3] γενεηλόγητο μὲν Φρύγας τοῖσι ἐς τὴ μεγάλη Φρυγίη, γενεηλογέετο δὲ Κεκροπίδας, ἐπιχωρίοισι δὲ ἐπουρέοντι Ἰμαίοισι[4]. Ἐξ ὧνπερ δὲ ἀπὸ τούτου τούτου Ἡρώδεα μὲν ἑπτὰ γενεὰς οὐ μάλα ἐπιμεμφέατο, τοῖσι δὲ ἑπτὰ τῶν αἰχμαλώτων καὶ ἀρχοντιάδας, ὀφειλόντας δὲ ἐνεχείρισαν.

Ἐπὶ δὲ τοῦ Βαζίλεω ἦν ὁ Κῦρος, ἀφικόμενος μετὰ τὸ στράτευμα πρὸ τὴν πόλιν· ἐπεὶ οὐκὸς ἦρε τὴν πόλιν οὐκ οἶδα καὶ ἐπιχειρίοις τοῖ συμμάχοισι. Ἐπεὶ δὲ ἐπεπόνθεσαν τὰ τεῖχη, ἐπέγεν τοῦ ἐσκεύασαι τὴν ἀρχαίην ἐπὶ τῆς πόλιος· ἐξελθὼν δὲ τὸν αὐτόμολος ἦεν, οὐ ἐπιτίθεσθαι μᾶλλον αὐτῇ, ἀλλὰ

[1]) Das collective τὰ, 'es', steht häufig im Singular, auch wenn es sich auf einen Plural bezieht. M. S. 177. Kr. § 58, 4. 5. — [2]) Ungefähr Assyrer. — [3]) Adv. = ἐπὶ τοῦ Βαζίλεω, wie ἐπὶ τοῦ Κροίσου = Herod. Abschn. 3. Note 9 und 20). — [4]) Abschn. 1. III. N. 42). Lydier (s. Herod. Abschn. Kr. § 46 3. a. §. 46. 5. 3. — [5]) Das Ansehen in Mesopotamien, von dem Gesetze ausgehen. (Zeitschrift) genannt.

ἀλίσκει τὸ στράτευμα· ἐπιπλεομένους γὰρ ἔφη, αὐτοῖς ἐκ τοῦ τείχεος ὠφελείης ἔδοξε εἶναι ἡ φάλαγξ. Καὶ οὐδὲν διαφέρουσι ἢ αὐτοὺς ἔχειν· περὶ γὰρ τοῦ τείχεος ἐόντος[11] ἀνάγκη ἦν ἐπ' ὀλίγον τὸ δέπος γενέσθαι τῆς φάλαγγος. Δοκέουσι οὖν οἱ Κῦρος ταῦτα, οὐδὲ μάσσονι τῆς στρατιῆς οὔσι τοῖσι περὶ αὐτὸν τεταγμένοισι ἐπὶ τοῦ ἄρκος[12] ἐπιτρέψαι τοῖσι ἀλλοισι ἀνακτέουσι τὴν φάλαγγα· ἐπὶ γὰρ τὸ τεῖχος[13] τοῦ στρατιωτικοῦ, ὡς γνοὺς ἐπιτρέψει τὸ ἔργον καὶ αὐτὸν[14] καὶ καλέσει, τὸ δοκεῖ. Θέντος οὖν ταυτέην[15], οἱ τε μάντιες ἐξῆς ἐγένοντο, καὶ θυσάμενοι τὸ δέπος γενέσθαι· οἱ τε ἄλλοι[16] στρατιῶται ἐσεβάλλοντο· ἐπεὶ γὰρ οἱ Δαναοὶ αὐτὸν τρὸς τοῖς τοῖσιν ἐγένοντο. Ἐπὶ δὲ τοιοῦτον[17] ἐπιτρέψει αὐτῆσι τὸ ἄρκος, τοῦτο τὸ ταχυτέρου γενομένου, ὡς τε ἐπιλελοίπεσι ἀπὸ τοῦ δεπέρου, ὡς τὸ ἐμπρόσθεν διὰ τοῦ τείχεος ἐόντος. Διαπεπτωκότος δὲ οὐκέτι τῆς φάλαγγος, ἐπιχειρέουσι τοῦτον ἀφίστασι εἶναι καὶ τοῖς τελευταίοις[18], εἰ πως δὲ τοῖς πρώτοις τετάχθαι· ἡ δὲ οὕτως ἔχουσα τοῦτο καὶ τρὸς τὸ μέγεθος ἔδοξε εἶ τετρακεόσθαι καὶ τρὸς τὸ μὴ φεύγειν. Καὶ οἱ τελευταῖοι δὲ καὶ γενόμενοι τὸ αὐτὸ τοῖσι πρώτοισι ἐπὶ τοῦ ἄρκος ἐπιτρέψει τοῖσι ἄρκοντες ἐόντος, ὅπου ἡ φάλαγξ βραχυτέρη ἐγένετο ἐνεδεῖ τὸν ἀνάγκη. Καὶ δὲ οὕτω ἐπιτρέψει, ἐπὶ τοῦτο, ἕως μὲν ἐξεκλίνετο τὸ λόγος αὐτὸ τοῦ τείχους, ἐπὶ τοῦτο[19]· ἐπὶ δὲ ἐξω βαλὸν ἐγένετο, στρεφθέντες καὶ τὸ μὲν πρῶτον ὀλίγα βήματα πρώτοις μετεβάλλοντο ἐπ' ἀσπίδα[20] καὶ τοῦτον τρὸς τὸ τεῖχος βάλλοντες· ὅπου δὲ πρόσθεν ἐγένετο, τοιοῦδε

[11]) μᾶλλον, καὶ, τὸ τῆς φάλαγγος = des Treffens. — [12]) = ἄρκοντες. — [13]) = ἐπὶ τοῦ τείχεος, die Mitte entlich. — [14]) wo Er stand d. h. hinter die Mordschlacht. — [15]) Bedingungssatz = ἐπεὶ ἔθεντο, sie mussten sie (ἐμβάλλειν) erst erobern, dann (ἔπειτα) von der wirklichen Ausführung. — [17]) Die Regierung aus den Fronten, welche die Schwenkung von den letzten Linien nach hinten gemacht hatten. — [18]) pedem referentes. Abschn. 9. III. N. 42). — [19]) nach der Schildseite, d. i. linksum.

μειότερον μεταξάλλοιτο· ἔτει δ' ἐν τῷ σφαγεῖ ἔθυσαν εἶναι, ξυνέρχονται ἀπάντες, ἔστε ἐπὶ ταῖς σφαγαῖς ἦσαν.

II. Ἐπεὶ δὲ καιπερὶ τοιαῦτα ἐτελέσθησαν, συνεκάλεσεν ὁ Κῦρος τοὺς ἐπιτηδείους καὶ ἔλεξεν· Ἄνδρες ξύμμαχοι, ἐγὼ μὲν ἡγοῦμαι ἱκανὴν τὴν τάξιν ἡμῖν γεγενῆσθαι, ὥστε καὶ ἐν μάχῃ τοὺς ἐναντίους ἡμῶν κρατήσειν ἔτι[1]), οὐκ εἰδὼς μοι δοκῶ· οἶμαι δὲ τάξεως ἐνδεῖσθαι τοὺς ἐναντίους ἡμῶν, ἐπεὶ τήν γε πρόσθεν ἐτάξαντο, πάσῃ τῇ δυνάμει ἀμῷ αὐτοῖς ἰέναι ἔδοξεν. Εἰ μή τι σὺ ἄλλο τρόπον ἔχεις λέγειν, ταύτην τοιμηκέναι φημὶ δεῖν τοὺς ἄνδρας. Καὶ ὁ Χρυσάντας ἔλεγεν· Ὁ δὲ τοιοῦτος, ἔφη, οὗτος οὐ διὰ μέσης τῆς τάξεως ἔρχεται, ἵνα ἐν ἀμφοτέραις ὦμεν στάδια; Νὴ μὰ Δί', ἔφη ὁ Γωβρύας καὶ βάθος γε, ὡς οὐδ' ἂν δύο ἄνδρες, ὁ μὲν ἐπὶ τοῦ ἑτέρου ἑστηκώς, ὁ δὲ τοῦ ἑτέρου, ἐφικοίατο ἀλλήλων. Καὶ ὁ Κῦρος, Τοῦτο μέν, ἔφη, ὦ Χρυσάντα, οὐκ ἀπορήσομεν· ἐπὶ τῆς ἡμετέρας δεξιᾶς διαστήσαντες δὲ χρὴ τῆς τοιαύτης τὸ μέρος[2]) ἑκάστοις ἡμῶν ὀρθίαν τάφρον ὀρύττειν καὶ βάθος τοσοῦτον, ὅσον οἱ ἐλαχίστοις ἡμῶν τῶν φυλάκων δέοι. Οὕτω δὴ κύκλῳ διαστησάμενοι περὶ τὸ τεῖχος, ἀνὰ λόγον ὅσον[3]) ἑκάστοις μεγάλας ἀπὸ τοῦ τοιμωροῦ, ὀρύττειν ἤδη καὶ ἔνθεν τοῦ τείχους τάφρον ἀναμετρῆσθαι καὶ τὴν γῆν ἀπὸ τοῦ λον πρὸς ἑαυτοῖς.[4]) Καὶ τριῶν μὲν τειχῶν ἐπὶ τῷ τοιμωρῷ ἐχομένου, φοίνιξι[5]) δεκαπήχεσι δὲ μίαν ἢ πλέθριαίους· εἰσὶ γὰρ καὶ μείζονες ἢ τοσοῦται τὸ μῆκος τριακόσιοι· καὶ γὰρ δὴ παξάμαι οἱ φοίνικες ἢ τὸ βάθος ἕκα

[1]) Indirekte Frage, mit ὅτι gemeint. — [2]) Die Maße wie nach Herodot (I. 178.) ein Viereck von 180 (nach Kresias 360) Stadien (oder 12 191) geographischen Meilen im Umfang, 360 Stadien (fast 6 geogr. Meilen) Seite hatte. Vgl. Ukert Geogr. I. 2. S. 10. — [3]) ὡς Ktesias. — [4]) τὸν τοιμωροῦ. — [5]) φοίνιξ ἐστὶ τὸ λιτόμετρον Ἕλλησι καὶ Ἀττικοῖς, ἔχει δὲ τετράπαλαι δ', ἢ πηχεῖ· ἀπὸ γνώμονος ἕως δακτύλου τοῦ ἀπὸ τοῦ μέσου τὸ δεύτερον Strabo.

χειροῦνται, ὕστερον οἱ ἄνω οἱ καταδίκιοι. Τούτοις δ' ὅτε ταῦτα ἔπρασσε, φάτις ἦλθεν, ὡς ὅτι μάλιστα ἔοικεν ἀπολορκήσειν περισκευαζόμενον, ὡς[21]), εἰ καὶ διαφέρει ὁ ποταμὸς εἰς τὴν τάφρον, μὴ ἀνέλκειν τοὺς πύργους. Ἀνίστη δὲ καὶ ἄλλους πολλοὺς πύργους ἐπὶ τῆς ἐμβολίδος γῆς, ὅπως ὅτι πλείστη φυλακὴ εἴη. Οἱ μὲν δὴ ταῦτ' ἐποίουν· οἱ δ' ἐν τῷ τείχει κατεγέλων τῆς πολιορκίας, ὡς ἔχοντες τὰ ἐπιτήδεια πλέω ἢ ἔτεσιν εἴκοσι. Ἰδοῦσα δὲ ταῦτα ὁ Κῦρος τὸ στράτευμα κατανεῖμαι δώδεκα μέρη[22]), ὡς μήνα τοῖς ἑκάστοις ἕκαστα τὰ πέρας φυλάξειν[23]). Οἱ δ' ἐν Βαβυλῶνι, ἐπειδὴ ἐνιαυτὸς ἐγένετο καὶ μᾶλλον τούτου καὶ πλέον, ἐνενοήκεσαν δή[24]) σφᾶς Φρύγες καὶ Λυδοὶ καὶ Ἀράβιοι καὶ Καππαδόκαι φυλάξοντες, οὓς σφίσιν ἐνόμιζον τοὺς τετιμωτέρους εἶναι ἢ Πέρσας.

Καὶ τὰ μὲν τάφροι ἤδη ὡρωρυγμένα ἦσαν. Ὁ δὲ Κῦρος, ἐπειδὴ ἤσθητο ἐν τῇ Βαβυλῶνι ἔχουσαν εἶναι[25]), ἐν ᾗ τοὺς Βαβυλωνίους ὅλην τὴν νύκτα πίνουσι καὶ κωμάζουσιν, ἐν ταύτῃ, ἐπειδὴ τάχιστα συνεσκότασε, λαβὼν πολλοὺς ἀνθρώπους ἀνεστόμωσε τὰς τάφρους τὰς πρὸς τοῦ ποταμοῦ. Ὡς δὲ τοῦτο ἐγένετο, τὸ ὕδωρ κατὰ τὰς τάφρους ἐχώρει ἐν τῇ νυκτί· ἡ δὲ διὰ τῆς τάλεος τοῦ ποταμοῦ ὁδὸς παρειδήτους ἀνθρώπους ἐγίγνετο. Ὡς δὲ τὸ τοῦ ποταμοῦ εὖτος ἐπορεύετο, παρῆγγειλεν ὁ Κῦρος Πέρσαις χιλιάρχοις καὶ τοξόταις καὶ ἱππεῦσιν εἰς δύο[26]) ἄγοντες τὴν χιλιοστὴν περᾶναι πρὸς αὐτόν, τοὺς δ' ἄλλους στρατεύεσθαι ἡσυχῇ τοῦτον ἕπεσθαι ἢ πρόσθεν[27])

[1]) Es war eine Abhandlung über ἐπιτήδεια und κτήσεις, das auch in παρασκευαστικὸν betrat. — Die ganze Veranstaltung ist nemlich nur zum Schein, um die Augen der Babylonier von der wahren Absicht des Cyrus abzulenken. — Lehrgespräch, wie auch Beispiele, dass zwei getrennte Fragsätze mit einem Verbum abhängen, wovon Bornemann Dem. p. Cor. pag. 279, 9 [illegible] πολεμεῖν. Der Inf. fut. hängt vom Begriff des Vorhabens etc. s. §. 116. A. 7.) kr. §. 53. 7. 11. — [24]) B. §. 104. A. 11. kr. §. 46. 14. — [25]) Absehn. 1. I. Note [30]). — [26]) sc. ὅτι. B. §. 121. A. 5. B. §. 149. 8. 433. kr. §. 65. 5. 7. — [27]) Mittelbare Wahrnehmung. Inf. Absehn. 3. N. 7) — [28]) Absehn. 3. N. 56) — [29]) sc. τεταγμένοι ἦσαν.

ἐπιτηρήσας. Ὡς δὲ τάχιστα ἐδόκει· ὁ δὲ, καταβὰς εἰς τὸ ὕδωρ τοῦ τάφρου τοὺς ἰχθῦς καὶ τοῖχος καὶ τὰς πύλας εὑρίσκει ἀνεῳγμένας, εἰσπορεύεται εἰς τὸ ἔδαφος καὶ τοῦτο. Ἐπεὶ δὲ ἐπέρασεν ὑπὸ τὸ τεῖχος, ἐπορεύετο ἐπὶ τὸ βασίλειον καὶ τὰς ἐκείνου πύλας τὰς τετάρτας.

Ἔνθα, ἔφη, φίλοι, ἐγὼ μὲν τοιοῦτος ἐμὴν παρασκευὴν ἔχω πρὸς τὸ καὶ τοῦτο ἐλθεῖν· ὑμεῖς δὲ, ἐπειδήπερ εἰδέναι μοι δοκεῖτε φράσατε ἡμῖν, ἐπιτήδειον εἶναι ἡμᾶς ἐπὶ τοῦτο ἐξιέναι καὶ σιτίων ἔχοντας τοὺς ἱκανοὺς ἔχοντες καὶ στρωμάτων καὶ ἐπιτορμύνους ἐπιθέσθαι· ἢ δ' ὑπ' ὀλίγους ἴσως, ἐν οἷς[1]) τοῦτο μὴ οὐκὶ καθεύδουσι, πολὺ ἀπιστοτάτους εἶναι· τοὺς δὲ ἐπιτηδείους εἶναι· ἀνὴρ δὲ καὶ σοφὸς ἐμοὶ ἔνδον ἔστω[2]), τοῦ ἐν πόλει ἢ τὸν ἄρχοντα ποιεῖν τοῦτο καὶ ἐπιτελεῖσθαι. Εἰ δὲ τις ἐμοὶ ἀπιστεῖ, ἀλλ' ἔγωγε[3]) φοβοῦμαι εἶναι τοὺς ἐκ τοῦ ἀστεως, μὴ ἐπὶ τὰ τέγη ἀναβάντες βάλλουσι λίθοις καὶ ὀϊστοῖς, τοῦτο[4]) πάλιστα διαφθείρει· ἢ γὰρ ἀναβῆναι ἔστιν ἐπὶ τοὺς πύργους, ἔχουσι σύμμαχον θεὸν Ἡρακλέα. Ἐπεὶ δὲ τὴ τρίτῃ αὐτὸν, φασὶν[5]) μετὰ τὰ θεῖα ἀπιστῆσαι, ἐκφυγεῖν δὲ ὑπεκφαίνει καὶ ἀφανίσαι. Ἡμεῖς δ' αὖ ταῦτα μὲν δρᾶν ἔχομεν, ἢ ταχὺ τελεῖ τὴν τύχην, ῥᾴδιον δὲ πάντα καὶ σπουδαῖον, ἢ ταχὺ τεθνάναι τοῦτο φόβος· νῦν δ' ἔξεστιν εἶναι ἢ φεύγειν ταχὺ τοὺς ἐκ τῶν οἰκιῶν[6]) ἢ ταχὺ κατακαίεσθαι. Μὴ δῆτα, ταυδάνετε τὸ δεινὸν· ἐγὼμαι δὲ ἐγὼ σὺν τοῖς θεοῖς.

Ὑμεῖς δ', ἔφη, οἱ Γαδάτα καὶ Γωβρύα, δίκην τὸν ἐθνῶν· καὶ γὰρ οἶσθ' ὅτι δ' ἐπὶ γενόμενα, τὴν τοιχίην

[1]) s. γάρ. — [2]) Note [27]) zu Isaac. — [3]) Die bekannte angeblühe Gerüh. — [4]) Als adj. B. § 104. 10. Kr. § 46. 5. 9. (2. 2.). — diesen Hinsicht, deshalb. — [5]) Genau des Stiftes. B. § 108. 6. Kr. § 47. 8. (2). — [6]) Anstatt ... der Unterschied der Ortsbezeichnung vom Nahem. Mischen. L. N. [7])

ἔχοντε ἐπὶ τὰ βασίλεια. Καὶ μήν, ἔφασαν οἱ ἀμφὶ τὸν Γωβρύαν[35]), οὐδὲν ἂν εἴη θαυμαστόν, εἰ καὶ ἀκλειστοι αἱ πύλαι αἱ τοῦ βασιλείου εἶεν· ὡς[37]) ἐν κώμῃ δοκεῖ ἡ πόλις τῶνδε εἶναι τῶν ἐθνῶν. Φύλακῃ μέντοι τρὸ τῶν πυλῶν ἐντεξόμεθα· ἐστὶ γὰρ ἀεὶ τεταγμένη. Οὐκ ἂν ἔμοιγε δέοι, ἔφη ὁ Κῦρος, ἀλλ' ἵνα, ἵνα ἀπαρασκεύους ὡς μάλιστα λάβοιμεν τοὺς ἄνδρας.

Ἐπεὶ δὲ ταῦτα ἐδόκει, ἐπορεύοντο· τῶν δὲ ἀνὰ πρώτων οἱ μὲν ἐπέβησαν τειόμενοι, οἱ δ' ἔφευγον πάλιν πρὸς, οἱ δ' ἔβαινον. Οἱ δ' ἀμφὶ τὸν Γωβρύαν συνέβαινον αὐτοῖς, ὡς κεκμηκότες ὄντες καὶ αὐτοί· καὶ ἰόντες ἐπὶ ἐδέοντο, ὡς τάχιστα ἐπὶ τοῖς βασιλείοις ἔγένοντο. Καὶ οἱ μὲν δὴ τῷ Γωβρύᾳ καὶ Γαδάτᾳ τεταγμένοι κεκλεισμένας ἐφύλαττον τὰς πύλας τοῦ βασιλείου· οἱ δ' ἐπὶ τοῖς φέρουσι ταχέως ἐπεισέπεσον αὐτοῖς τίνοσι πρὸς φῶς καὶ ἐλπὶς ὡς τολεμίοις ἐχρῶντο. Ὡς δὲ κραυγὴ καὶ ἐν τοῖς ἐγίγνετο, ἐξέθεον οἱ ἔνδον τοῦ θορύβου, κελεύσαντος τοῦ βασιλέως σκέψασθαι τί ἐν τῷ τράγματι, ἐκθέουσί τινες[38]) ἀνοίξαντες τὰς πύλας. Οἱ δ' ἀμφὶ τὸν Γαδάταν ὡς εἶδον τὰς πύλας χαλώσας, εἰσέπεσον καὶ τοῖς πάλιν φεύγουσιν εἴσω ἐμπίπτοντες καὶ πίπτοντες ἀφικνοῦντο πρὸς τὸ βασιλέα, καὶ ἤδη ἐσπερία αὐτὸν καὶ ἐσπασμένον[39]), ὃ εἶχεν, ἀκινάκην εἰρύσσοντο. Καὶ τοῦτον μὲν[40]) οἱ σὺν Γαδάτᾳ καὶ Γωβρύᾳ πολλοὶ ἐχειροῦντο· καὶ οἱ σὺν αὐτῷ δὲ ἐπέθηκαν. Ὁ μὲν προβαλλόμενός τι, ὁ δὲ φεύγων, ὁ δὲ καὶ ἀμυνόμενος ὅπῃ ἐδύνατο. Ὁ δὲ Κῦρος διέπεμπε τοὺς τῶν ἑτέρων τάξεις κατὰ τὰς ὁδοὺς καὶ προεῖπεν, οὓς μὲν ἔξω λαμβάνοιεν, κατακαίνειν, τοὺς δ' ἐν ταῖς οἰκίαις σχοίτην τοὺς Σύροισι ἐλαμένους[41]) ἔνδον μένειν· εἰ δέ τις ἔξω λήθοι, ὅτι θανατώσοιτο.

[35]) R. § 98. A. 10. Kr. § 50. 5. 6. (4. 4.). — [37]) sosehr. — [38]) Moch. § 319. Partizip Apposition: Kr. § 57. 8. A. R. § 131. A. 2. fin. — [39]) Med. mit activer Bedeutung. — [40]) Belsazar, Dan. 5. 30. Nabonnetus, Herod. 1. 188. Die Eroberung fällt in das Jahr 536 v. Ch. — [41]) τ. Σ. ἑλόμενος sc. Δωδάτου ist Subject zu σχοίτην, wovon abhangt: τοὺς δ' ἐν...

32 Οἱ μὲν δὴ ταῦτα ἐποίουν. Ὑσδάτης δὲ καὶ Γωβρύας ἦλθον· καὶ θεοὺς μὲν πρῶτα προσεύξαντο, ὅτι τετιμωρημένοι ἦσαν τὸν ἄνομον βασιλέα· ἔπειτα δὲ Κύρῳ κατεφίλουν καὶ χεῖρας καὶ πόδας, πολλὰ δεχομένῳ ἐπὶ χαρᾷ καὶ εὐφραινόμενον. Ἐπεὶ δὲ ἡμέρα ἐγένετο, καὶ ἔσθοντο οἱ τὰς ὄψεις ἔχοντες ἀπεστραμμένοι τὴν πόλιν καὶ τὸν βασιλέα τιθηνούμενον, ταραχώδεσι καὶ τὰς ὄψεις ἄρχοις τε καὶ φρουροῖς εἰς τιμὴν ἐπεμψεν· τοῖς δὲ τεθηγόσιν ἔκπωμα ἔφιξε τοῖς προσήκουσι· τοῖς δὲ χιλίαρχοις ἔκπωμα ἐπέμψατο ἀνὰ τρεῖς ἑκάστους, ἀναμίξαι πᾶσιν τὸ οἶνον Βαβυλωνίοις· οἶνον δὲ ἐμφανῆ οὐδὲν ἐν οἴκῳ, ἀμφορέα φέρει, ὃς πᾶσιν οἱ ἐνδον ἐτοιμότατον. Οἱ μὲν δὴ ἐπὶ φέρον· ὁ δὲ Κῦρος ταῦτα μὲν εἰς τὰς ὄψεις κατέπεμπε, ὡς εὖ εἰσοιτο, εἴ τί τοι δέοι χρῆσθαι. Ἐπεὶ δὲ ταῦτ' ἐτέτραπτο, τρίτον μὲν τοὺς μάγους καλέσας, ὡς δορὶ λώτοι τῆς τελείας οὔσης[42], ἐκέλευσε τοῖς θεοῖς καὶ τὰ μέντ' ἐκέλευσεν ἐξελεῖν· ἐκ τούτου δὲ καὶ οἰκίας διεδίδου καὶ ἀρχεῖα τούτοις, ὥσπερ κοινὸν ἐνόμιζε τῶν κατειλημμένων· καὶ οἷς μὲν ἐδίδου[44], τὰ κράτιστα τοῖς ἀρίστοις. Εἰ δέ τις ἀνὴρ μεῖον ἔχειν, διδοὺς 36 σχει προσιόντας[45] ἐκέλευε. Προῆλθε δὲ Βαβυλωνίοις μὲν τὴν γῆν ἐργάζεσθαι καὶ ταῖς δαπάναις ἀναφέρειν καὶ θεραπεύειν τούτους οἷς ἕκαστον αὐτῶν ἐδώρησεν· Πέρσας δὲ τοὺς κοινοὺς[46] καὶ τῶν συμμάχων ὅσοι μένειν ἔρρωντο παρ' αὐτῷ, ὡς δεσπότας ὄν[47] ἔλεγεν προηγόρευε διαλέγεσθαι[48].

μεῖον — [42]) zum Part. gehörig — [43]) *φρονεῖν* — *εἶναι*, indirecter Conclusivsatz, R. §. 131. A. 3. Kr. §. 56. 12. 2 (11. 2) — [44]) in einer früheren Versammlung der Meder (nach gestern Nacht) — [45]) *προσιόντας καὶ δ. δάσκειν* (*δηλοῦν*), *ὅτι μεῖον* (*τοῦ δικαίου*) *ἔχοιεν*. Τὸ εἶναι ordinär genommen. Kr. §. 58. 4. 5. — [46]) sc. *τὰ αὐτῷ κατασκευάσματα*, wie vorher men. — [47]) *τούτων, ὡς δούλους ἔλεγεν* Ὡς δοῦλοι „im Tone des Gebieters." — [48]) sc. *αὐτοῖς*.

I. Ἐπεὶ δὲ κατεσκεύαστο τὴν ἐν Βαβυλῶνι ἀρχήν, τρέ- 17
πεται ὁ Κῦρος πρὸς Κυαξάρην. Ἐπεὶ δὲ ἐπαύσαντο ἀλ-
λήλους, πρῶτον μὲν δὴ ὁ Κῦρος εἶπε τῷ Κυαξάρῃ, ὅτι
οἱ ἐγὼ ἐξηρημένος εἴη ἐν Βαβυλῶνι καὶ ἀρχεῖα[1], ὅπως
ἔχῃ[2], καὶ ὅτου ἐκεῖσε ἔλθοι, εἰς οἰκίας καταγέσθαι· ἔπειτα
δὲ καὶ ἄλλα δῶρα ἔδωκεν αὐτῷ πολλὰ καὶ καλά. Ὁ δὲ 18
Κυαξάρης ταῦτα μὲν ἐδέχετο, προσέτεμνε δὲ αὐτῷ τὴν
θυγατέρα, στέφανόν τε χρυσοῦν καὶ ψέλια φέρουσαν καὶ
στρεπτὸν καὶ στολὴν Μηδικὴν ὡς δυνατὸν καλλίστην. Καὶ 19
ἐπεὶ δὴ πὰς ἐστήκει τὸν Κῦρον· ὁ δὲ Κυαξάρης εἶπε,
Ἰδοὺ δέ σοι, ἔφη, ὦ Κῦρε, καὶ αὐτὴν ταύτην γυναῖκα,
ἣν φασιν θυγατέρα· καὶ ὃς δὲ λαβὼν ἔγημε τὴν τοῦ
ἑαυτοῦ πατρὸς θυγατέρα, ἐξ ἧς οἱ ἔγενον. Λυπεῖ δέ ἐστιν,
ἢ οἱ τολλάκις τοῖς ἐν, ὅτε περ' ἡμῖν ἦσθα, ἐπιθυμήσειεν καὶ ὁπότε τις ἐροιτῆ αὐτήν, τίνι γαμοῖτο[3], ἔλεγεν
τὸν Κῦρον. Ἐπιδίδωμι δὲ αὐτῇ ἐγὼ καὶ φερνὴν Μηδίαν
τὴν τῶνδε· οὐδὲ γὰρ ἔστί μοι ἀρχὴν ταῖς. Ὁ μὲν οὕτως 20
εἶπεν· ὁ δὲ Κῦρος ἀπεκρίνετο, Ἀλλ', ὦ Κυαξάρη, τό τε
γένος ἑταιρεῖ καὶ τὴν παῖδα καὶ τὰ δῶρα· βούλομαι δέ,
ἔφη, σὺν τῇ τοῦ πατρὸς γνώμῃ καὶ τῇ τῆς μητρὸς ταῦτά
σοι συνοῖσαι. Εἶπε μὲν οὖν οὕτως ὁ Κῦρος· ὅμως δὲ
τῇ παιδὶ ταῦτα ἐδεήσατο ὁπόσα ἔρατο καὶ τῷ Κυαξάρῃ
χαρίζεσθαι. Ταῦτα δὲ ποιήσας ἐς Πέρσας ἐπορεύετο.

Ἐπεὶ δ' ἐπὶ τοῖς Περσῶν ὁρίοις ἐγένετο πορευόμενος, 21
τὸ μὲν ἄλλο στράτευμα αὐτοῦ κατέλιπεν, αὐτὸς δὲ σὺν τοῖς
φίλοις εἰς τὴν πόλιν[4] ἐπορεύετο, ἱερεῖα μὲν ἄγων ὡς[5]
τῶν Περσῶν ἱκανὰ θύειν τε καὶ ἐστιᾶσθαι· δῶρα δὲ ἦγεν,
ὧν μὲν ἐπορεν τῷ πατρὶ καὶ τῇ μητρὶ καὶ τοῖς ἄλλοις

---

[1]) ein Palast mit einem Hofstaat. — [2]) Er kann es wirklich, wenn er kömmt; daher Conj. auch in der Erzählung und nach dem Opt. R. §. 122. A. 6. B. 139. A. 1. Kr. §. 54. 8. 2. — [3]) Eigentlich: cui nuptura esset. Der optativ. futuri steht aber nur selten. Kr. §. 26. 11, 13. §. 53. 7, 10 (7). — [4]) Persepolis. — [5]) *ὥστε ἱκανὰ εἶναι*.

φίλοις, οἷς δ' ἔτρεπεν ἀρχαῖς καὶ χρηστέροις καὶ τοῖς ἁπλουστέροις τῶν ἀνθρώπων· ἔδοκει δὲ καὶ τῶν Πέρσεων καὶ Περσῶν ὅσοις περ καὶ τῆν ἐπιθεσιν, ὅπως ἀφίκηται βασιλεὺς
22 εἰς Πέρσας. Ἐκ δὲ τούτου συνέλεξε Καμβύσης τοὺς γραφέρους Περσῶν καὶ τὰς ἀρχάς, ὅστερ τῶν μετίοντα κύριοι εἶεν· παρεκάλεσε δὲ καὶ Κῦρον, καὶ ἔλεξε τοιάδε·

Ἄνδρες Πέρσαι καὶ σύ, ὦ Κῦρε, ἐγὼ ἀμφοτέρους ὑμᾶς εἰκότως εἶναι οἶμαι· ὑμῶν μὲν γὰρ βασιλεύω· σὺ δέ, ὦ Κῦρε, παῖς ἐμὸς εἶ. Δίκαιος οὖν εἰμι[5], ὅσα γιγνώσκειν
23 δοκῶ ἐγὼ δὲ ἀμφοτέρους, ταῦτα εἰς τὸ μέσον λέγειν. Τὰ μὲν γὰρ παρελθόντα[11], ὑμεῖς μὲν Κῦρον ἠξίωσατε στρατήγημα δόντες καὶ ἄρχοντα τούτου αὐτῶν καταστήσαντες, Κῦρος δὲ ἡγούμενος τούτῳ σὺν θεοῖς εὐεργεσίᾳ μὲν ὑμᾶς, ὦ Πέρσαι, ἐν τάξει ἀνθρώπους ἐποίησεν, ἐντίμους δ' ἐν τῇ Ἀσίᾳ τάσῃ· τῶν δὲ σωτηρίαν ἐπιθέντα τοῖς μὲν ἀρχαίοις καὶ τετιμήκει[6], τοῖς δὲ τοὐλλοῖς πᾶσιν καὶ ἡσυχίαν παρεσκεύακεν· ἵππων δὲ κατασπάσας Περσῶν τοὺς πλείστους Πέρ
21 σας καὶ πεδίον εἶναι μετοῦσιν. Ἢν μὲν οὖν καὶ τὰ λοιπὰ τούτῳ γιγνώσκητε, πολλῶν καὶ ἀγαθῶν αἴτιοι ἀλλήλοις ἐσεσθε. Εἰ δέ τι σοί, ὦ Κῦρε, ἐναρθὲν ταῖς παρούσαις τύχαις ἐπιχειρήσει[10] καὶ Περσῶν ἄρχειν ἐπὶ πλεονεξίᾳ[7] ὥσπερ τῶν ἄλλων, ἡμεῖς, ὦ πολῖται, φρονήσαντες τοῦτο τῆς δυνάμεως, κατάλιθον πειράσωμεν τοῦτον τῆς ἀρχῆς. εὖ ἴστε ὅτι ἐμποδὼν ἀλλήλοις πολλῶν καὶ ἀγαθῶν ἐσεσθε.
25 Ὡς οὐκ μὴ τοῦτο γίγνηται, ἀλλὰ πειρᾶσθε, ἐμοὶ δοκεῖ, ἅμα, ἄνδρας ὑμᾶς κοινῇ καὶ θεοὺς ἐπιμαρτυρομένους σωΐζεσθαι, εἰ μέν, ὦ Κῦρε, ἐν τις ἢ ἐπιβουλεύεται χορὶς Περσίδι ἢ Περσῶν νόμους διεσκευάσθαι πειρᾶται, βοηθεῖν ταῦτα σθένει· ὑμᾶς δέ, ὦ Πέρσαι, ἐν τις ἢ ἀρχὴς Κῦρον ἐπιχειρεῖ

---

[5]) Persische Construction st. δίκαιός εἰμι. Inc. — B. § 151. I. 7 Kr. §. 55, 3, 10. — [7]) Acc. der Beziehung, oben Abschn. I, II. Note [15]). — [8]) Ueber den Wechsel des Tempus, B. § 116, A. 3. Kr. §. 53, 6, 1 (2). — [9]) d. h. κρατεῖτε, vergl. Abschn. I. II § 18. die drei letzten Satze. — [10]) Εἰ c. Ind. Fut. seq. Futur. die einfache logische Consequenz ohne die Erwartung, dass die Bedingung eintrete. S. unten N. 58) zu diesem Abschnitt.

κατασταίην ἢ ἀφίστασθαί τις τῶν ὑποχειρίων, βοηθήσειν καὶ ὑμῖν αὐτοῖς καὶ Κύρῳ κεῖθί ὅ τι ἂν ἐπαγγέλλῃ. Καὶ τοὺς μὲν ἐν ἐμοὶ ζῶ, ἐμὴ γίγνεται ἡ ἐν Πέρσαις βασιλεία· 26 αὐτὸ δ' ἐγὼ τελευτήσω, δῆλον ὅτι Κύρου, ἐὰν ζῇ. Καὶ αὐτὸ μὲν οὕτως ἀφίκηται εἰς Πέρσας, ὁσίους ἂν ὑμᾶς ἔχοι, τοῦτο θεοὶ τὰ ἱερὰ ὑπὲρ ὑμῶν, ὥσπερ νῦν ἐγὼ θεόν· ὅταν δ' οὕτως ἐσθήμος ἢ, καλῶς ἂν οἶμαι ὑμῖν ἔχειν, εἰ ἐκ τοῦ γένους[13]), ὃς ἂν δοκῇ ὑμῖν ἄριστος εἶναι, οὗτος τὰ τῶν ἄλλων ἐπιτελοῖ. Ταῦτα εἰ τούτῳ Καμβύσου, συνέδοξε 27 Κύρῳ τε καὶ τοῖς Περσῶν τέλεσι· καὶ συνθέμενοι ταῦτα τοῖς τε θεοῖς ἐπιμαρτυράμενοι, οὕτω καὶ νῦν ἔτι διαμένουσι τοιοῦτοι πρὸς ἀλλήλους Πέρσαι τε καὶ Βασιλεύς. Τοῦτον δὲ τρεχθέντων, ἐπῆει ὁ Κῦρος.

Ὡς δ' ἐπὶ τῶν ἐγένετο ἐν Μήδοις, συνέδοξαν[12]) τῷ πα- 28 τρὶ καὶ τῇ μητρί, γαμεῖ τὴν Κυαξάρου θυγατέρα, ἣς ἔτι καὶ τὸν λόγον ὡς ταχαλοῦ γενομένης*).

II. Ἔτι δὲ περιῆλθεν ὁ ἐνιαυτός, συνέγειρε στρατιὰν 29 ὁ Βαβυλῶνος καὶ λέγεται αὐτῷ γενέσθαι εἰς δώδεκα μὲν μύριοι πρὸς ἵππους, εἰς δισχίλιοι δὲ ἅρματα δρεπανηφόρα, πλὴν δὲ εἰς μυριάδες ἑξήκοντα. Ἔτει δὲ ταῦτα συνε- 30 σκευάσατο αὐτῷ, ὅμμα δὴ ταύτην τὴν στρατείαν, ἐν ᾗ ἔμελλε στρατεύεσθαι πάντα τὰ ἔθνη, ὅσα Σύρων ἐκ[12*]) ὀλίγου μέχρις Ἐρυθρᾶς θαλάττης[14]). Ἐπεὶ δὲ ταῦτα ἡ εἰς Λιγύπτιον στρατεία λέγεται γενέσθαι, καὶ κα-

---

[11]) Einer vom Gebiete (dem königlichen). — [12]) Acc. abs. s. Abschn. I Note [15]). — *) Nach der Geschichte war es, wie auch Xenophon gesteht, die Schwester des Kyaxares; woher dann freilich die Sage von der Abstammung des Cyrus von Astyages nicht wohl besteht. „Ueberwundene Volker des Orients pflegen sich in ihren Sagen immer damit zu trösten, dass sie ihre Sieger als einen Zweig ihres alten Konigshauses darstellen, so dass sich im Grunde nur dieses in der neuen Dynastie fortbestehe. So fabeln unsere Geschichtschreiber des Orients eine ahnliche Geschichte von Eskander Dsulkarnein (Alexander d. Gr.)." Leo, Universalgeschichte I. 2te Aufl. S. 117. N. 77). Ebenso machten sich mehrere uberwundene Volker die Ehre streitig, dass Cyrus aus ihrem Konigsstamme geheirathet habe. — 12*) = ἐκ τῆς Συρίας, ganz diesseits d. Syria. — [13]) Der indische Ocean.

γ ταπαιρέμεσθαι [14]) λέγεται. Καὶ ἐκ τούτου τὴν ἀρχὴν ὥριζεν αὐτῷ ὁρᾶν ἐφ' ὅσον ἥλιος ἐπιβαίνει· πρὸς ἄρκτον δὲ ὁ Εὐξεινος πόντος, πρὸς ἑσπέραν δὲ Κύπρος καὶ Αἰγύπτιος, πρὸς μεσημβρίαν δὲ Λιβύη τε. Τοῦτον δὲ τὰ πέρατα τὰ μὲν διὰ θαλάττης, τὰ δὲ διὰ πόλεως, τὰ δὲ
22 διὰ ὕδατος, τὰ δὲ δι' ἀνθρώπων διεξιέναι. Ἐνίους δ' ἐν μέσῳ τούτων τὴν διαιταν ποιεμένους τοὺς μὲν ἀμφὶ τὸν χειμῶνα χρόνον διέχειν ἐν Βαβυλῶνι ἐπὶ μῆνας τρεῖς· ἐν γὰρ ἀλιτῇ ἡ χώρα· τὸν δὲ ἀμφὶ τὸ ἔαρ τρεῖς μῆνας ἐν Σούσοις· τὴν δὲ ἀκμὴν τοῦ θέρους δύο μῆνας ἐν Ἐκβατάνοις· οὗτοι δὲ ταῦτα αἴτια λέγουσιν ἐν ἑκατέρῳ ἥδεσθαι καὶ ψύχει διαγιγνομένῳ.

Ὑστάσπῃ δὲ γενομένῃ [ἡ ἀρχὴ] παρὰ γυναικὶ τῇ Κύρου ἐκτέθραπτο καὶ ἐκείνος τε τοῖς τῆ δικαίᾳ ἐστὶν ὑπὸ παῖδες ἐτίμα τε καὶ ἐθεράπευεν, οἵ τε ἄρχοντες Κύρου ὡς πατέρα ἐσέβοντο.

13 Καὶ τὸ μὲν δὴ μεγέθει δεῖπνον ὑπερβάλλειν πλουσιώτατον ὄντες, οἱ θεραπεῖαι· τὸ δὲ τῇ θεραπείᾳ καὶ τῇ ἐπιμελείᾳ τῶν φίλων βασιλέσιν περιγίγνεσθαι, τοῦτο ἄξιον λογισμοῦ. Ἐκεῖνος τοίνυν λέγεται καταδήλως εἶναι μηδενὶ ἂν οὕτως εὐσχημονεῖν [15]) δυνάμενος, ὡς φίλον θεραπεῦσαι.
14 Καὶ λόγος δὲ αὐτοῦ ἀπομνημονεύεται, ὡς λέγοι [16]) περὶ πλείστου ἔγωγε εἶναι τοιοῦτος ἀγαθὸς καὶ βασιλέως ἀγαθοῦ τὸν τε γὰρ τοιοῦτον χρῆναι ἔφη εὐδαίμονα τὸ κτήμα τοιοῦτο χρῆσθαι αὐτοῖς· ἡ δὲ [17]) τοιαύτη εὐδαιμονία, τῶν τε βασιλέα ὡσαύτως εὐδαίμονας πόλεις καὶ εὐχρήστους τοιοῦτο χρῆσθαι αὐτοῖς. Οὐδὲν οὖν θαυμαστὸν, εἴτερ [18]) ταύτην εἶχε τὴν γνώμην, τὸ φιλοτίμως ἔχειν [19]) πάντων [20]) ἀνθρώπων θεραπείᾳ περιγίγνεσθαι.

[14]) sc. ὁ Κῦρος. — [15]) Praedikat zu κατὰ τοῦτο (R. § 129. A. 4) = ὅτι οὕτως ἔχοντες ὦν, wie ἐπιδεικνὺς τὰ ἄκρατα (R. § 129. 4 c). kr. §. 56. 15. 4. — Εἶναι. zu imperf. kr. §. 53. 2. 9 (4) — Μόνον. wie ἡττώμενον, hypothetisch ist ἀρξάμενος εἰ ἐπιτάττοι εὖτε ἂν ἀσχολοῖτο. Satz oû kr §. 67. 8. 1. Lehr das Part. kr §. 56. 6. 5. — [16]) ἐφάσκει = ἔλεγε. Uebrigens pleonastisch, wie die Redensart λόγον λέγειν. — [17]) ἡ δ' ὅσον δύναται πρὸς εὐδαίμονα εἶναι. — [18]) si quidem. — [19]) sc. αὐτόν. — [20]) zu περιγίγ. Gen. comparat.

Καλὸν δὲ ἐπίδειγμα καὶ τοῦτο λέγεται Κῦρος ἐπιδεῖ- 15
ξαι [21]) Κροίσῳ, ὡς ἐπιτρέπει αὐτὸν ὡς διὰ τὸ πολλὰ διδόναι τῆς ἑαυτοῦ, ἕξων [22]) αὐτῷ θησαυροὺς χρυσοῦ πλείστους ἔτι γε ἀνδρὶ [23]) ἐν τῷ ἄκρῳ κατατεθέσθαι· καὶ [24]) τὸν Κῦρον λέγεται ἐρέσθαι, Καὶ πόσα ἂν ἤδη οἴει μοι χρήματα εἶναι, εἰ συνέλεγον χρυσίον ὥσπερ σὺ κελεύεις, ἐξ οὗπερ ἐν τῇ ἀρχῇ εἶμι; Καὶ τὸν Κροῖσον εἰπεῖν πολλὰ ἂν ἀριθμῶν. Καὶ τὸν Κῦρον πρὸς ταῦτα, Ἴθι δή, φάναι, ὦ 16
Κροῖσε, σύμπεμψον ἀνδρα σὸν Ὑστάσπῃ τουτῳ, ὅτῳ σὺ πιστεύεις μάλιστα. Σὺ δέ, Ὑστάσπα, ἔφη, πορευθὼν πρὸς τοὺς φίλους λέγε αὐτοῖς, ὅτι δέομαι χρυσίου πρὸς πρᾶξίν τινα (καὶ γὰρ τῷ ὄντι προσδέομαι)· καὶ κέλευε αὐτούς, ὁπόσα ἑκάστοις δέδοται, ταῦτα μοι χρήματα, γράψαντας δὲ καὶ κατασημηναμένους δοῦναι τὴν ἐπιστολὴν [25]) τῷ Κροίσου θεράποντι φέρειν. Ταῦτα δέ, ὅσα 17
ἤκουε, καὶ γράψας καὶ σημηνάμενος ἐδίδου τῷ Ὑστάσπᾳ φέρειν πρὸς τοὺς φίλους· ἐνέγραψε δὲ πρὸς πάντας, καὶ Ὑστάσπᾳ ὡς φίλον αὐτοῦ δέχεσθαι. Ἐπεὶ δὲ περιῆλθε καὶ ἤνεγκεν ὁ Κροίσου θεράπων τὰς ἐπιστολάς, ὁ μὲν δὴ Ὑστάσπης εἶπεν· Ὦ Κῦρε βασιλεῦ, καὶ ἐμοὶ ἤδη χρὴ ὡς πλουσίῳ χρῆσθαι· πάμπολλα γὰρ ἔχων πάρειμι δῶρα διὰ τὰ σὰ γράμματα [26]). Καὶ ὁ Κῦρος εἶπεν· Εἰς μὲν τοίνυν 18
καὶ οὗτος ἤδη θησαυρὸς ἡμῖν, ὃ Κροῖσε· τοὺς δὲ ἄλλους κατάδει καὶ λόγυσαι, πόσα ἐστὶν ἕτοιμα χρήματα, ἵν' τι ὄφελιμα χρῆσθαι. Λέγεται δὴ λογιζόμενος ὁ Κροῖσος πολλαπλάσια εὑρεῖν ἢ ἐφ' Κύρῳ ἂν εἶναι ἐν τοῖς θησαυροῖς ἤδη, εἰ συνέλεγεν. Ἐπεὶ δὲ τοῦτο φανερὸν ἐγένετο, εἰπεῖν 19
λέγεται ὁ Κῦρος, Ὁρᾷς, φάναι, ὦ Κροῖσε, ὡς εἰσὶ καὶ ἐμοὶ θησαυροί; Ἀλλὰ σὺ μὲν κελεύεις με παρ' ἐμοὶ αὐτοὺς συλλέγοντα φθονεῖσθαί τε δι' αὐτοὺς καὶ μισεῖσθαι καὶ φύλακας αὐτοῖς ἑφιστάντα μισθοφόρους τούτοις πιστεύειν· ἐγὼ δέ, τοὺς φίλους πλουσίους ποιῶν τούτους μοι νο-

[21]) kr. §. 16. 5. (3) — [22]) quantum quidem unus vir congerere posset. — [23]) Ergänzetsch. nemlich. — [24]) Das Verzeichniss. — [25]) ὅτι ἐπίστευσα, ἵνα ὡς φίλον με δέχωσθαι.

μᾶλλον ἡδέσθαι καὶ φίλους ἄμα ἐμοὶ τε καὶ τῶν ἐμῶν ἀγαθῶν κτησόμενος εἶναι, ἢ εἰ φοβοῖτο μᾶλλον
πάντες ἐπιτηδεύειν[28]. Καὶ ἄλλο δέ σοι ἐρῶ· ἐγὼ γάρ, ὦ Κροῖσε, ὃ μὲν οἱ θεοὶ δόντες εἰς τὰς ψυχὰς τοῖς ἀνθρώποις ἐποίησαι ὁμοίους πάντας πάντας[29], τούτοις μὲν οὐδὲ
αὐτὸς δύναμαι πραγνώδη, ἀλλ' εἶναι κατὰ τὸν αὐτὸν λόγον οἷσπερ οἱ ἄλλοι ζημιοῦσθαι· τῶν δὲ πάντα διαφέρειν σοι δοκῶ τῶν πλείστων, οἶμαι μὲν, ἐπειδὴ τῶν ὑφ' ἑαυτὸν[30] πάντα κτήματα, τὰ μὲν αὐ κεκτημένους, τὰ δὲ κατασκευάσαντα, τὰ δὲ ἀριθμοῦντας καὶ μετροῦντας καὶ σταθμῶντας καὶ διαλέγοντας καὶ φιλοῦντας τοιαῦτα ἔργματα ἔχοντα, καὶ ὅμως ἐνδεῶς ἔχοντα τοιοῦτόν σοι ὄντα οἷόν τε ἐλάχιστα ἐξαμαρτάνειν ἢ δύνασθαι φέρειν (διαφθαρεῖεν γὰρ ἄν, οὐκ ἀμαρτάνοντα τοῦτο ἢ δύνασθαι φέρειν τοσαυτηνίκα γὰρ ἂν· ἀλλὰ τὰ πάντα ἔργματα ἔργματα[31] ἔχουσιν. Ἐγὼ δὲ (ἀρχὴ[32]) μὲν τοῖς θεοῖς καὶ ὀλίγοις ἐστὶ πλείονος· ἐπειδὴ δὲ κτήσασθαι, ἃ ἂν ἴδω κτήματα ὄντα τῶν ἐμοὶ ἀρχόντων, τούτους τοὺς ἐνδεῖς τοῦ φίλου ἐξαιρεῖσθαι καὶ πλουτίζειν καὶ ὠφελεῖν ἀνθρώπους οἴομαι εἶναί μοι ἀξίωμα καὶ φιλίαν, καὶ ἐν τούτων κεφαλαίοις ἀσφάλειαν καὶ εὐκλείαν, ἃ οὐκ ἔστιν ὅπλα οὔτε ἱππικὰ οὔτε πεζικὰ[33] ἀμείνονα· ἀλλὰ καὶ εὐκλεᾶ, ὅσῳ ἂν πλείονι ἐπιτιθῶμεν[34] ἀγαθῷ· καὶ μείζω καὶ κάλλιον καὶ ἀσφαλέστερα φίλοις κτήματα, πολλάκις δὲ καὶ τοῖς φέρουσιν αὐτὰ ἀσφαλέστερα[35] παρέχεται. Οὕτως δὲ καὶ τοῦτο ἔδοξε, ἔφη, ὁ Κροῖσος, ἐγὼ οὐ τοὺς πλείονα ἔχοντας καὶ φιλοῦντας μᾶλλον εὐδαιμονεστάτους ἡγοῦμαι· καὶ γὰρ τὰ τοιαῦτα φιλεῖται πολὺ γ' ἂν εὐδαιμονέστατοι εἶεν· πάντα γὰρ τὰ ἐν ταῖς τοῦτοι φιλεῖσθαι)· ἀλλ' οὓς ἂν κτᾶσθαί τε πλείστα δύνηται αὐτὸς τῷ δικαίῳ, χρῆσθαί τε πλείστοις σὺν τῷ καλῷ, τούτους ἐγὼ εὐδαιμονέστατον νομίζω.

[28]) was ich dich thun lasse. — [29]) auf Kosten gemäß der — [30]) der, welche. — [31]) [illegible] zu Lasten — [32]) [illegible] gehorche zwar [illegible] (welcher [illegible] d. h. Chefs der angeheuerten Neger). — [33]) = zu Fuß. — [34]) [illegible] Gegensatz zu πρόσω ἰέναι.

III. Θύειν δὲ τοῦ αὐτοῦ χρόνου, μᾶλλον δὲ καὶ πρόθυμος ὢν ὁ Κῦρος ἀφικνεῖται εἰς Πέρσας τὸ ἑβδομον ἔτος τῆς εἰσοῦ ἀρχῆς. Καὶ ὁ μὲν πατὴρ καὶ ἡ μήτηρ πάλαι δή, ὥστε εἰκός, ἐτετελευτήκεσαν αὐτῷ· ὁ δὲ Κῦρος ἔθυσε τὰ νομιζόμενα πρὰς καὶ τοῖς χοροῖ ἐχρήσατο Πέρσαις καὶ τὰ ἱππικὰ καὶ τὰ δόρατα πᾶσι διέδοκεν, ὡς ἔτερ εἰώθει. Καταβὰς δ' ἐκ τοῦ βασιλείου ὅτερ εἶδε τοιόνδε· ἐδόξεν εἶναι τροχιὰν χαλκῆν τις ἢ κατὰ ἀνθρωπον[32] εἶναι, Σπιθρίδατ, ὦ Κῦρε· ἴδη γὰρ εἰς θεοὺς ἄγει. Τοῦτο δὲ ὅτερ τὸ ὅτερ ἐξηγήσῃ καὶ σχεδὸν ἐδόκει εἰδέναι ὅτι τοῦ θεοῦ ἡ τελευτὴ ἦρξε. Εὐθὺς οὖν λαβὼν ἱερεῖα ἔθυε Διὶ βασιλεῖ καὶ Ἡλίῳ[33]) καὶ τοῖς ἄλλοις θεοῖς ἐπὶ τῶν ὄχων, ὡς Πέρσαι νομίζουσιν, οὕτω ἐπευχόμενος· Ζεῦ πατρῷε καὶ Ἥλιε καὶ πάντες θεοί, δέχεσθε τάδε καὶ τελεσιτήρια τελεῖν καὶ καλῶν ἔργων καὶ χαριτήρια, ὅτι ἐσημήνατε μοι καὶ ἐν ἱεροῖς καὶ ἐν οὐρανίοις[34]) καὶ ἐν οἰωνοῖς καὶ ἐν φήμαις, ἃ ἐγὼ ἐχρῆν ποιεῖν καὶ ἃ οὐκ ἐχρῆν. Πολλὴ δ' ἐμὴ χάρις[35]), ὅτι καλῶ ἐχρήσασθον τὴν ἡμέραν ἐπιμέλειαι καὶ εὐδαιμόνως ἐπὶ ταῖς εὐτυχίαις ἐπὶ ἀνθρωπον ἐφάνην. Δίκαιόν δ' ἐμὲ δοῦναι καὶ νῦν λαοῖ μὲν καὶ στρατῷ καὶ φίλοις καὶ παιδὶ εὐδαιμονίαν, ἐμοὶ δέ, οἷόν περ εἶόντα δεδόχθαι, τοιαύτην καὶ τελευτὴν δοῦναι. Ὁ μὲν δὴ ταῦτα ποιήσας καὶ οἴκαδε ἐλθὼν, ἔδοξεν[36]) ἀναπαύσασθαι καὶ κατεκλίθη. Ἦτει δὲ ὥρα ἦν, οἱ τεταγμένοι τροχιόντες λούσασθαι αὐτὸν ἐκέλευον. Ὁ δ' ἔλεγεν, οὐ γάρ ἐκαθαίρετο. Οἱ δ' αὖ τεταγμένοι, ἦτει ὥρα ἦν, θύειν παρεσκεύαζον· τῷ δὲ ἡ ψυχὴ θύειν μὲν οὐ προσίετο, δίψη δ' ἔδοκει, καὶ ἔπιεν ἡδέως. Ὡς δὲ καὶ τῇ ὑστεραίᾳ ἐπέβαινεν αὐτῷ ταῦτα καὶ τῇ τρίτῃ, ἐκάλεσε τοὺς παῖδας καὶ δ' εἶπεν συνεκολουθηκότες αὐτῷ καὶ ὄντες ἐν Πέρ-

[32]) Von übermenschlicher Grösse. Mtth. §. 449. Kr. §. 49. 4. (2, 3.) — [33]) Dem persischen Mithras: dem unsichtbaren König der Könige, den Griechen mit dem Sonnengott verglichen. — [34]) sc. σημείοις, Blitz und Donner. — [35]) sc. ἔστω. — [36]) sc. αὐτῷ, placuit ei. Anakoluth. R §. 131. 1. Kr. §. 45. 2. 2 § 56. 9. 1.

σας)· ἐκάλεσε δὲ καὶ τοὺς φίλους καὶ τὰς Περσῶν ἀρχάς. Παρόντων δὲ πάντων ἤρξατο τοιάδε λέγων·

„Παῖδες ἐμοὶ καὶ πάντες οἱ παρόντες φίλοι, ἐμοὶ μὲν τοῦ βίου τὸ τέλος ἤδη πάρεστιν· ἐκ πολλῶν τοίνυν σαφῶς γιγνώσκω· ἐκεῖ δὲ χρή, οἶμαι πλεῖστον, εἰς ἀεὶ εὐδαίμονας ἐμοὶ [37]) καὶ ὑμῖν καὶ τοῖσι ὑμῖν. Ἐγὼ γὰρ οἷς τε ἐν τοῖσι τοιούτοισι κακὸν δοκῶ κεκτῆσθαι, καὶ τε ἔβησα, τε ἐν τοιούτοις, τίλλιος τε αὖτε γεγαὼς τὰ ἐν ἀνθρώποι· ὅτι τῷ χρόνῳ τε τοιοῦτοι ἐγὼ ὅτι ἐξαπίνης ἐπιγιγνόμενον ἐδόκουν καὶ τῇ ἐμῇ δυνάμει, οὐτέ καὶ τοιῶν γῆρας οὐδεπώποτε ἐπῆλθεν τῇς ἐμῆς νεότητος οὐδὲ νέωτερον γεγηθέναι, καὶ ὅτι ἐπιχειρήσαιμι ἐπιθυμήσας οἷόν ὅτου ἐπέτυχον. Καὶ τοῖς μὲν φίλοις ἐπίδοξ' ἐμοὶ εὐδαίμοσιν γεγηθέναι, τοῖς δὲ πολεμίοις τε ἐμοὶ δουλοπρεπέσι· καὶ τῇ πατρίδι, τροφῆς ἰδιοτέρησιν ἐς τὴν Ἀσίην, τὴν προτεθραμμένην κατελίπετο· ὃν τ' ἐκτήσατο οὐδὲν οἶδα ὅ τι[38]) οὐ διεσωσάμην. Καὶ τὸν μὲν παρελθόντα χρόνον ἐτράπετο οὕτως, ὡς τὴν εἰχόμην· φόβος δέ μοι σπεπταφορμαῖος, μή τι ἐν τῷ ἐμπόνῳ χρόνῳ τὴν ἕδομα ἢ ἀσεβήσαιμι ἢ πεδομαι χελεπόν, οὐκ ἐπὶ τε τελεῖς μέγα φρονεῖν οὐδ' εὐφραίνεσθαι ἐκ τετιμένος. Νῦν δ' ἐν τελευτῇσι, καταλείπω μὲν ὑμᾶς, ὦ παῖδες, ζῶντας, ὡς τὴν ἔδωκάν μοι οἱ θεοὶ γενέσθαι, καταλείπω δὲ πατρίδα καὶ φίλους εὐδαιμονοῦντας· ὡς τε οὐκ ἂν ἐγὼ δικαίως μεταιρίζόμενος τὸν ἐπὶ χρόνον μνήμης τυγχάνοιμι· ἢ δὲ καὶ τὴν βασιλείαν μοι ἤδη σαφηνέως κατελιπεῖν, ὡς ἂν μὴ[39]) ἄφαυλος γενομένη πράγματα ὑμῖν παρασχῇ. Ἐγὼ δὲ τὸν φίλον μὲν ἀμφοτέροις ὑμῖν ὑμᾶς, ὦ παῖδες· τὸ δὲ προβουλεύειν καὶ τὸ ἐγείδαι ἐφ' ὁ τι ἂν χειρὸς δοχὴ εἶναι, τοῦτο[40])

[37]) ἐς ἀεὶ ἄπειρον ἐμοί τε καὶ ὑμῖν. Das Infinitiv-Adverb. Acc. Meth. § 349. 6 A. 3. Kr. § 56. 12. 3. — [38]) vergl. Absatz 4, IV, N. 27). — [39]) ὡς (ὅπως) ὃ μὴ bezeichnet den Gegenstand der Befürchtung mit dem Nebenbegriff der Verhinderung. Meth. § 520. A. 1. Vergl. Kr. § 54. 8. 4. Die Conjunction ist nothwendig, wo der Begriff der Furcht nicht ausgedrückt ist. Anders ist dies in selbstständigen Sätzen. Kr. § 54. 8. 13. (8. 6). — [40]) Meth. § 472. 2. Kr. § 51. 7. 5.

προστέττω τῷ πρεσβυτέρῳ γενομένῳ καὶ πλείονι κατὰ τὸ εἰκὸς ἐμπείρῳ. Ἐπαιδεύθην δὲ καὶ αὐτὸς οὕτως ὑπὸ τῶνδε τῶν ἐμῶν τε καὶ ὑμετέρων πατρίδος, τῶν πρεσβυτέροις οὐ μόνον ἀδελφοῖς ἀλλὰ καὶ πολίταις καὶ ὁδῷ καὶ θάκῳ καὶ λόγῳ ἐπείκειν· καὶ ὑμᾶς δέ, ὦ παῖδες, οὕτως ἐξ ἀρχῆς παιδεύειν, τοὺς μὲν γεραιτέρους τιμᾶν, τῶν δὲ νεωτέρων προνοεῖσθαι. Ὡς οὖν πάλαι καὶ εἰθισμένα καὶ ἔννομα ὑμῖν ἐστιν ἐμοῦ, οὕτως[41]) ἀναδέχεσθε. Καὶ σὺ μέν, ὦ Κῦρε, τὴν βασιλείαν ἔχε, θεῶν τε διδόντων καὶ ἐμοῦ, οἷόν σοι ἐμοὶ· σοὶ δέ, ὦ Ταναοξάρη[42]), πατρώαν εἶναι δίδωμι Μήδων τε καὶ Ἀρμενίων καὶ τρίτον[43]) Καδουσίων· ταῦτα δὲ σοι διδοὺς νομίζω ἀρχὴν μὲν μείζω καὶ τοὔνομα τῆς βασιλείας τῷ πρεσβυτέρῳ καταλιπεῖν, εὐδαιμονίαν δὲ σοὶ ἀλλ' οὐκ ἐλάττω. Οἷσιν μὲν γὰρ ἀνθρωπίνης εὐφροσύνης[12] ἐπιδεῖς ἔσει, οὐχ ὁρῶ, ἀλλὰ πάντα σοι τὰ δοκοῦντα ἀνθρώπους εὐφραίνειν παρέσται. Τὸ δὲ δικαιοπραγικώτερόν τε ἰδεῖν καὶ τὸ πολλὰ μεμνῆσθαι καὶ τὸ μὴ δύνασθαι ἐπιλαθέσθαι ἔχειν, κεντριζόμενον ὑπὸ τῆς ἀρὸς τἀμὰ ἔργα φιλοτιμίας, καὶ τὸ ἐμβουλεύειν καὶ τὸ ἐμβουλεύεσθαι, ταῦτα τῷ βασιλεύοντι ἀνάγκη σοὶ[44]) μᾶλλον σεμνεύεσθαι· ἃ καθ' ἑαυτὸν τῷ εὐφραίνεσθαι πολλὰς ἀσχολίας παρέχειν. Οὕτω μὲν οὖν καὶ σύ, ὦ Κεμβύσου, ὅτι οὐ τάδε τὸ χρυσοῦν[13] σκῆπτρον τὸ τὴν βασιλείαν διασῳζὸν ἐστιν, ἀλλ' οἱ πιστοὶ φίλοι σκῆπτρον βασιλεῦσιν ἀληθέστατον καὶ ἀσφαλέστατον. Πιστοὺς δὲ μὴ νόμιζε φύσει φύεσθαι ἀνθρώπους (τάδε γὰρ ἂν οἱ αὐτοὶ πιστοὶ φαίνοιντο, ὥσπερ καὶ τἆλλα τὰ λεφτὰ πᾶσι τὰ αὐτὰ φαίνεται)· ἀλλὰ τοὺς πιστοὺς ἰδέσθαι δεῖ ἕκαστον ἑαυτῷ· ἡ δὲ κτῆσις αὐτῶν ἐστιν οὐδαμοῦ σὺν τῇ βίᾳ, ἀλλὰ μᾶλλον σὺν τῇ εὐεργεσίᾳ. Εἰ οὖν καὶ ἄλλους[14] τινὰς πειρᾶσαι συμμάχους τῆς βασιλείας ποιεῖσθαι, μὴ θαυμάσῃς πρότερον ἄρχοι ἢ ἀπὸ τοῦ ὁμοίου γενόμενοι. Καὶ

[41]) Oft pleonastisch nach ὡς c. Part. (auch nach blossem Particip). Meth. 569. 5. R. 131. A. 3. Kr. §. 56. 10. 3. (9. 2). — [42]) Bei Herodot: Smerdis. — [43]) Apposition: als dritter. = τὸ τρίτον. Kr. §. 57. 5. 3. — [44]) ἡ σοί.

πολῖταί του ἀνθρωποι ἄλλοθι τῶν οἰκειοτέρων, καὶ σεσωτου ἀλυσκάνων· οἱ δὲ ὑπὸ τῆς αὐτῆς μητρὸς τραφέντες καὶ ἐν τῇ αὐτῇ οἰκίᾳ αὐξηθέντες καὶ ὑπὸ τῶν αὐτῶν γονέων ἀγαπώμενοι καὶ τὴν αὐτὴν μητέρα καὶ τὸν αὐτὸν πατέρα προσαγορεύοντες, πῶς οὐ μᾶλλον οὗτοι οἰκειότατοι; Μὴ οὖν, ἃ οἱ θεοὶ ἀρίστην ἀγαθὰ εἰς οἰκειότητα ἀδελφοῖς, μάταιά τοι ποιήσητε[45]), ἀλλ' ἐπὶ ταῦτα εἰδὼς οἰκοδομεῖτε ἄλλα φιλικὰ ἔργα· καὶ οὕτως ἀεὶ ἀντερώμενος ἄλλῃ λοις[46]) ἔσται ἡ ὑμετέρα φιλία. Ἔστοι τοι κἀδεται ὁ τρονῶν ἀδελφοί· τίνι γὰρ ἄλλῳ ἀδελφὸς μέγας ὢν οὕτω καλὸν ὡς ἀδελφῷ; τίς δ' ἄλλος τιμήσεται[47]) δι' ἄνδρα μέγα δυνάμενον οὗτος ὡς ἀδελφός; τίνα δὲ φοβήσεταί τις ἀδικεῖν, ἀδελφοῦ μεγάλου ὄντος, οὗτος ὡς τὸν ἀδελφόν; Μήτε οὖν θᾶττον μηδεὶς σοῦ τούτῳ ὑπακούειν, μήτε προθυμότερον παρέσται· οὐδενὶ γὰρ οἰκειότερα τὰ τοιοῦτου οὔτε ἀγαθὰ οὔτε δεινὰ ἢ σοί. Ἔτι δὲ καὶ τόδε· τίνι χαριούμενος ἔλπεσθαι ἂν μείζονα τυχεῖν, ἢ τούτῳ; τίνι δ' ἂν βοηθήσας ἰσχυρότερον σύμμαχον ἀνταλλάξαι; τίνα δ' αἰσχυνόμενος μᾶλλον ἀφέξεσθαι ἢ τὸν ἀδελφόν; τίνα δὲ αἰτίαν καλλίω προτιμᾶν ἢ τὸν ἀδελφόν; Μόνοι τοι, ὦ Καμβύσου, προτετίμησθε ἀδελφοῦ παρ' ἀδελφῷ[48]) οὐδὲ φθόνος παρὰ τῶν ἄλλων ἐφίσταται. Ἀλλὰ πρὸς θεῶν πατρῴων, ὦ παῖδες, τιμᾶτε ἀλλήλους, εἴ τι καὶ τοῦ ἐμοὶ χαρίζεσθαι μέλει ὑμῖν.

Οὐ γὰρ δήπου[49]) τοῦτό γε σαφῶς δοκεῖτε εἰδέναι, ὡς οὐδὲν εἰμὶ ἐγὼ ἔτι, ἐπειδὰν τοῦ ἀνθρωπίνου βίου[50]) τέλευτήσω· οὐδὲ γὰρ νῦν που τὴν γ' ἐμὴν ψυχὴν ἑωρᾶτε, ἀλλ' οἷς διεπράττετο τούτους αὐτὴν ὡς οὖσαν κατεφρᾶτε. Τὰς δὲ τῶν ἄδικα τεθνηκότων[51]) ψυχὰς οὔ πω κατενοήσατε, οἵους

[45]) Isocr. Note [14]). — [46]) Dat. commodi, wie aus dem folgenden Satz erhellt: „eure gegenseitige Freundschaft". — [47]) Fut. Med. st. Pass. R. § 114 A. 1. B. 113, 5. Bei τιμᾶν gewöhnlich. B. gr. Gram. § 113, 5. N. [25]) kr. § 39, 11, 5. — [48]) Also bei Dar. — [49]) Von hier an bis ὡς βούλεσθε ist zu vergleichen Cic. de Senect. 22, 79 folg. Ven. lässt den Cyrus ganz sokratisch reden. — [50]) R. § 108, 5, [11]). kr. § 47, 13, 7. — [51]) Unschuldig getödtete. Ueber die Prolepsis s. Abschn. 7. N. [3])

αὖν φόβους[52]) τοῖς μαιφόνοις ἐμβάλλουσιν; οἵους δὲ ταλαιπώρους τοῖς ἀνοσίοις ἐπιμένουσι; Τοῖς δὲ φθιμένοις τὰς τιμὰς διαμένειν ἔτι ἂν[53]) δοκεῖτε, εἰ μηδενὸς αὐτῶν αἱ ψυχαὶ κύριαι ἦσαν; Οἴεσθε, ὦ παῖδες, οὐδὲ τοῦτο οὕτως ἐπίστασθαι, ὡς ἡ ψυχή, ἕως μὲν ἂν ἐν θνητῷ σώματι ᾖ, ζῇ, ὅταν δὲ τούτου ἀπαλλαγῇ, τέθνηκεν. Ὁρῶ γὰρ ὅτι καὶ τὰ θνητὰ σώματα, ὅσον ἂν ἐν αὐτοῖς χρόνον ᾖ ἡ ψυχή, ζῶντα παρέχεται. Οὐδέ γε ὕπνος[54]) ἄφρων ἔσται ἡ ψυχή, ἐπειδὰν τοῦ ἄφρονος σώματος δίχα γένηται, οὐδὲ τοῦτο ἀπίστημα[55])· ἀλλ' ὅταν ἄκρατος καὶ καθαρὸς ὁ νοῦς ἐκκριθῇ, τότε καὶ φρονιμώτατον εἰκὸς αὐτὸν εἶναι. Ἁπάντων δὲ ἀνθρώπων, ὅσα ἐσθιν ἕκαστα ἀποτίνει[56]) πρὸς τὸ παράχρημα πλὴν τῆς ψυχῆς· αὕτη δὲ μόνη οὔτε λαροῦσα οὔτε ἀηδοῦσα[56]) ὁρᾶται. Ἐννοήσατε δέ, ἔφη, ὅτι ἐγγύτερον αὐτῇ τῷ ἀνθρωπίνῳ θανάτῳ οὐδέν ἐστιν ἕτερον· ἡ δὲ τοῦ ἀνθρώπου ψυχὴ τότε δή που θειοτάτη καταφαίνεται καὶ τότε τι τῶν μελλόντων προορᾷ· τότε γάρ, ὡς ἔοικε, μάλιστα ἐλευθεροῦται. Εἰ μὲν οὖν οὕτως ἔχει ταῦτα, ὥστερ ἐγὼ οἶμαι, καὶ ἡ ψυχὴ καταλείπει τὸ σῶμα· καὶ τὴν ἐμὴν ψυχὴν καταδοῦμενοι, ποιεῖτε ἃ ἐγὼ δέομαι· εἰ δὲ μή οὕτως, ἀλλὰ μένουσα ἡ ψυχὴ ἐν τῷ σώματι συναποθνήσκει, ἀλλὰ θεούς γε τοὺς ἀεὶ ὄντας καὶ πάντ' ἐφορῶντας καὶ πάντα δυναμένους, οἳ καὶ τήνδε τὴν τῶν ὅλων τάξιν συνέχουσιν ἀϊδίῳ καὶ ἀγήρατον καὶ ἀκαμάτητον καὶ ὑπὸ κάλλους καὶ μεγέθους ἀδιήγητον, τούτους φοβούμενοι, μή ποτε ἐλεγχθῆς μηδὲν μηδὲ ἀνόσιον[57]) μήτε λοιδορήσητε μήτε βουλεύσησθε. Μετὰ μέντοι θεούς, καὶ ἀνθρώπων τὸ τῶν γένος τὸ ἀεὶ ἐπιγιγνόμενον αἰδεῖσθε· οὐ γὰρ ἐν σκότῳ ὑμᾶς οἱ θεοὶ ἀποκρύπτουσι, ἀλλ' ἐμφανῆ πᾶσιν ἀνάγκη ἀεὶ ζῆν τὰ ὑμέ

[52]) R. §. 97, 3. b. kr. §. 44, 3, 4: Schrecken. So später ἀνοσίαι, ἀνόσιοι u. dergl. — [53]) Vergl. Abschn. 2. Note [14]). — [54]) B. §. 150. S. 444 und oben Abschn. 6. IV. Note [24]). Οὐχ ὅπως —, ἀλλά . . καὶ — nicht nur nicht, sondern vielmehr". — [55]) parenthetisch. — [56]) Die Negation beim Partcip anstatt beim Verbum finit. (R. §. 135. A. 6.), wie im Deutschen. — [57]) Steigerung: 1) gegen die Ehrfurcht, 2) gegen die göttlichen Gesetze. Ueber die Häufung der Negation Isocr. Note [21]).

ιερα ἐργα· ἐ ἢν μὲν καθορᾶ καὶ ἔξει τῶν ἀδίκων φαίνεται, δικαιοῖς ὑμᾶς ἐν ἴσῃ ἀνθρώποις ἀναδείξει· εἰ δὲ ἐς ἀλλήλους ἀδικόν τι φρονήσετε[58]), ἐκ τούτου ἀνθρώπων τὸ ἀξιώματον εἶναι[59]) ἀποβαλεῖτε. Οὐδεὶς γὰρ ἂν ἔτι πιστεῦσαι δύναιτο ὑμῖν, οὐδ' εἰ τὰν θεῶν ἱρὰ ὀμνύοιτον, ἰδὼν ἀδικοῦμενον τὸν μάλιστα φίλον προσήκοντα. Εἰ μὲν οὖν ἐγὼ ὑμᾶς ἱκανῶς διδάσκω, ὅπως χρὴ πρὸς ἀλλήλους εἶναι, — [60]· εἰ δὲ μή, καὶ παρὰ τῶν προγεγενημένων μανθάνετε· ἔστι γὰρ ἀρίστη διδασκαλία. Οἱ μὲν γὰρ[61]) πολλὰ διεγήμαντα φίλοι μὲν γονεῖς ἐποιοῦ, φίλοι δὲ ἀδελφοὶ ἀδελφοῖς· ἤδη δέ τινες τούτων καὶ ἑταιρία ἀλλήλοις[62]) ἐγράξαν. Ὅταν τέρους ἐν οὖν αἰσθάνησθε τὰ πραχθέντα συνεγκόντες, τοῦτα δὴ αἱρούμενοι ὀρθῶς ἂν βουλεύοισθε. Καὶ τοῦτον μὲν ἴσως ἤδη ἐλεῖς.

Τὸ δ' ἐμὸν σῶμα, ὦ παῖδες, ὅταν τελευτήσω, μήτε ἐν χρυσῷ θῆτε μήτε ἐν ἀργύρῳ μήτε ἐν ἄλλῳ μηδενί[63]· ἀλλὰ τῇ γῇ ὡς τάχιστα ἀπόδοτε.[64]). Τί γὰρ τούτου μακαριώτερον, τοῦ γῇ μιχθῆναι, ἣ πάντα μὲν τὰ καλά, πάντα δὲ τἀγαθὰ φέει τε καὶ τρέφει; Ἐγὼ δὲ καὶ ἄλλως φιλόθρεπτος ἐγενόμην καὶ τὴν ἡδονὴν ἂν μοι δοκῶ κτήσασθαι τοῦ εὐεργετοῦντος[65]) ἀνθρώπους. Ἀλλὰ γὰρ ἤδη, ἔφη, ἐκλείπειν μοι φαίνεται ἡ ψυχή, οἶδα γὰρ[66]) ὡς ἔωθεν πάσῃ

[58]) Nach B. § 121, 10. A. 3 *εἰ* (und *ἐάν*) bei wem das Eintreten der Bedingung mit Sicherheit erwartet wird: richtiger Mth. § 523. 1 Anm. von dem nothwendigen Zusammenhang zwischen Bedingung und Folge (logische Consequenz) vergl. Isocr. V. [52]) 1) und 4). Offenbar will Cyrus den Fall des Unrechts seiner Söhne nicht mit grösserer Sicherheit erwarten als den der Rechtschaffenheit. Daher ganz richtig ἐάν § 54. 12. 2. *ἐάν* und ind. hier leicht auch anwendbar, wo man die Wirklichkeit der Bedingung ablehnt oder als zweifelhaft darstellt. — [59]) *τὸ τιμᾶσθαι ἀγαθοῖς εἶναι*, ähnlich Isocr. Note [68]) — [60]) Aposiopese (verschwiegener Nachsatz); *τὰ ἔργα* B. § 151, IV. 4 R. 139, 8. kr. § 54. 12. 12. § 65. 5. 12 (8). — [61]) Eigentlich *τοῦτο μὲν γὰρ* (τὸν πρεσβύτατον παῖδα λέγει) *ἐποίει τὸν* —, *τοὺς δὲ* — wodurch das nachfolgende *τούτων* überflüssig würde. Abschn. 8. Note [48]) — [62]) Brachylogie, wie Abschn. 5. Note 5). R. § 104. A. 9. [1]). Zu *ἐγράξαν* kl. § 48, 13, 4. — [63]) Wachs u. dgl. Cic. Tusc. I. 45. — [64]) Isocr. V. [52]) — [65]) Neutrum st. *τῆς εὐεργεσίας*, (?) — [66]) Von den Extremitäten

ἐρχεται ἀπολείπουσα. Εἴ τις οὖν ὑμῶν ἢ δεξιᾶς βούλεται τῆς ἐμῆς ἅψασθαι ἢ ὁμιλῆσαι τοὐμοῦ ζῶντος[67]) ἔτι προσιδεῖν ἐθέλει, προσίτω· ὅταν δ' ἐγὼ ἐγκαλύψωμαι, αἰτοῦμαι ὑμᾶς, ὦ παῖδες, μηδεὶς ἐτ' ἀνθρώπων τοὐμὸν σῶμα ἰδέτω,[68]) μηδ' αὐτοὶ ὑμεῖς. Ἥρσας μέντοι τάντας καὶ τοὺς συμμάχους ἔτι τὸ μνῆμα τοὐμὸν παρακαλεῖτε συνησθησομένους ἐμοί, ὅτι ἐν τῷ ἀσφαλεῖ ἤδη ἐσομαι, ὡς μηδὲν ἂν[69]) ἔτι κακὸν παθεῖν, μήτε ἢν μετὰ τοῦ θείου γένωμαι, μήτε ἢν μηδὲν ἔτι ὦ· ὁπόσοι δ' ἂν ἐλθωσι, τούτους εὖ ποιήσαντες[70]), ὁπόσα ἐτ' ἀνδρὶ εὐδαίμονι νομίζεται, ἀποπέμπετε. Καὶ τοῦτο, ἔφη, μέμνησθέ μου τελευταῖον· Τοὺς φίλους εὐεργετοῦντες καὶ τοῖς ἐχθροῖς δυνήσεσθε κολάζειν. Καὶ χαίρετε, ὦ φίλοι παῖδες, καὶ τῇ μητρὶ[71]) ἀπαγγέλλετε[72]) ὡς παρ' ἐμοῦ· καὶ πάντες δὲ οἱ παρόντες καὶ οἱ ἀπόντες φίλοι, χαίρετε.

Τοῦτ' εἰπὼν καὶ πάντας δεξιωσάμενος συνεκαλύψατο[73]) καὶ οὕτως ἐτελεύτησεν.

[67]) Apposit. des Possessivs. B. § 101, 3. a. kr. §. 51, 4, 5. — [68]) [illegible] des Imp. aor. mit *μή*, ausnahmsweise: B. §. 121, A. 1. kr. §. 54, 2, [illegible]. — [69]) ἂν potentiale. kr. §. 65. 3. 2. 4. — [70]) *δωρησάμενοι*. — [71]) [illegible]. — [72]) *χαίρειν*. — [73]) Sitte der Sterbenden bei den Alten.

B. Der jüngere Cyrus.

1) Veranlassung zum Kriege (Anabasis I. 1.)

I. *Δαρείου καὶ Παρυσάτιδος* [1] *γίγνονται παῖδες δύο, πρεσβύτερος μὲν Ἀρταξέρξης, νεώτερος δὲ Κῦρος. Ἐπεὶ δὲ ἠσθένει Δαρεῖος καὶ ὑπώπτευε τελευτὴν* [2] *τοῦ βίου, ἐβούλετο τὼ παῖδε ἀμφοτέρω παρεῖναι. Ὁ μὲν οὖν πρεσβύτερος παρὼν ἐτύγχανε· Κῦρον δὲ μετεπέμψατο* [3] *ἀπὸ τῆς ἀρχῆς, ἧς αὐτὸν σατράπην ἐποίησε* [4]*, καὶ στρατηγὸν δὲ αὐτὸν ἀπέδειξε πάντων ὅσοι εἰς Καστωλοῦ πεδίον ἀθροί ζονται. Ἀφικόμενον οὖν ὁ Κῦρος λαβὼν Τισσαφέρνην ὡς φίλον* [5]*· καὶ τῶν Ἑλλήνων* [6] *δὲ ἔχων ὁπλίτας ἀνέβη τρια κοσίους, ἄρχοντα δὲ αὐτῶν Ξενίαν Παρράσιον. Ἐπειδὴ δὲ*

[1]) Der Genit. bei γράφειν wie bei εἶναι drückt auch die Angehörigkeit, eine Art des Besitzes aus: Von D. und P. stammen — Kr. §. 47, 6, 5 (4. A.) — Der Vater ist Dareios II. Ochos (auch Nothos, der Unächte, genannt) † 404 v. Chr. — [2]) *Τελευτή*, wie auch *ἀρχή*, oft ohne Artikel. Kr. §. 50, 2, 16. — [3]) Das historische Präsens gebraucht der Grieche (in Hauptsätzen) viel häufiger als wir und selbst als die Lateiner. Matth. § 504. I. 1. B. §. 137, A. 7. Kr. §. 53, 1, 11 (5). Ueber das Med. §. 52, 10, 6. 11. (10. 11). — [4]) Acc. st. des Plusquamperfekts. B. §. 137, A. 1. Kr. §. 53, 6, 1 (2). Als Satrape war er Civilgouverneur, als Stratege (περὶ Καύνου) zugleich Befehlshaber über die Truppen seiner Provinz. Nach Xen. Hellen. 1, 4 war Cyrus im Jahre 407 von seinem Vater nach Sardes geschickt worden, um die Spartaner gegen Athen zu unterstützen. Kr. — [5]) s. *ὥστε* Matth. §. 519, 6. A. 3. Kr. §. 69, 63 (55). 2. 3. — [6]) Mit dem Artikel, weil es als bekannt vorausgesetzt wird, dass Kyros Griechen als Söldner hatte. Kr. (§. 50, 2.)

1) Veranlassung zum Kriege Anab. I. 1. 103

ἐτελεύτησε Δαρεῖος καὶ κατέστη εἰς τὴν βασιλείαν Ἀρτα ξέρξης, Τισσαφέρνης διαβάλλει τὸν Κῦρον πρὸς τὸν ἀδελ φὸν ὡς ἐπιβουλεύοι αὐτῷ. Ὁ δὲ πείθεταί τε καὶ συλλαμ βάνει Κῦρον ὡς ἀποκτενῶν [1]*· ἡ δὲ μήτηρ ἐξαιτησαμένη αὐτὸν ἀποπέμπει πάλιν ἐπὶ τὴν ἀρχήν. Ὁ δ' ὡς ἀπῆλθε κινδυνεύσας καὶ ἀτιμασθείς, βουλεύεται ὅπως μήποτε ἔτι ταῦτα* [2] *ἐπὶ τῷ ἀδελφῷ, ἀλλ', ἢν δύνηται, βασιλεύσει ἀντ' ἐκείνου. Παρέσαιτις μὲν δὴ ἡ μήτηρ ἐπῆρχε τῷ Κύρῳ, φιλοῦσα αὐτὸν μᾶλλον ἢ τὸν βασιλεύοντα Ἀρταξέρξην. Ὅτῳ δ' ἐφικνοῖτο* [3] *τῶν παρὰ βασιλέως* [4] *πρὸς αὐτόν,* [5] *ταῦτα* [11] *οὕτω διατιθεὶς ἐπεμέλετο ὡς δι' ἑαυτῷ μᾶλλον φίλους εἶναι ἢ βασιλεῖ. Καὶ τῶν παρ' ἑαυτῷ δὲ βαρβάρων ἐπεμελεῖτο ὡς* [12] *πολεμεῖν τε ἱκανοὶ εἶεν καὶ εὐνοϊκῶς ἔχοιεν αὐτῷ. Τὴν δὲ Ἑλληνικὴν δύναμιν ἤθροιζεν ὡς μά* [6] *λιστα ἐδύνατο ἐπικρυπτόμενος, ὅπως ὅτι ἀπαρασκευότα τον* [13] *λάβοι βασιλέα. Ὧδε οὖν ἐποιεῖτο τὴν συλλογήν. Ὅπόσας εἶχε φυλακὰς ἐν ταῖς πόλεσι, ταύτας παρήγγειλε τοῖς φρουράρχοις ἑκάστοις λαμβάνειν ἄνδρας Πελοποννησίους ὅτι πλείστους καὶ βελτίστους, οὓς ἐπιβουλεύοντος* [14] *Τισσα φέρνους ταῖς πόλεσι. Καὶ γὰρ ἦσαν αἱ Ἰωνικαὶ πόλεις Τισσαφέρνους τὸ ἀρχαῖον, ἐκ βασιλέως δεδομέναι, τότε δ' ἀφεστήκεσαν πρὸς Κῦρον πᾶσαι πλὴν Μιλήτου· ἐν Μιλήτῳ τ δ' ὁ Τισσαφέρνης προασθόμενος τὰ αὐτὰ ταῦτα βουλευ σάντας, ἀποσπᾶναι πρὸς Κῦρον* [15]*, τοὺς μὲν αὐτῶν ἀπέ πεμπε, τοὺς δ' ἐξέβαλεν. Ὁ δὲ Κῦρος ὑπολαβὼν τοὺς φεύ γοντας* *) *συλλέξας στράτευμα ἐπολιόρκει Μίλητον καὶ κατὰ*

[1]) Isocr. Note [28]). — [2]) Indirecte Frage: wie (er es anzufangen habe dass) er nicht wieder in des Königs Gewalt sei. B. 122, 10. b. Kr. § 54, 8, 6. (3). §. 67, 5. §. 68, 41 (37). 9. — [3]) Xen. A. 1. Note [2]).

[10]) Attraction für *τῶν παρὰ βασιλεῖ παρὰ βασιλέως*. B. §. 151, I. 8. M., § 506. Kr. §. 50, 8, 14. (7. 7.) *βασιλεύς* steht, besonders vom Perserkönige gebraucht, gewöhnlich ohne Artikel, weil es eine moralische Person bezeichnend eine Art Gattungsbegriff ist. K. — [11]) A. 8. N. [5]). — [12]) Xen. A. 4. N. [26]). — [13]) Dem *ὅτι* beim Superlativ wird niemals *δύνασθαι* beigefügt. K. Man denke (*οἷόν τε*) *ἐστί* hinzu, sonst *ἐστί* oder *ἦν*. — [14]) Isocr. Note [28]). — [15]) A. 3, Note [16]) Matth. §. 472, 2. b. (= nämlich). — *) Kr. 53, 1, 3.

γῆν καὶ κατὰ θάλατταν καὶ ἐτειρᾶτο κακοῦν τοὺς ἐκπεπτωκότας. Καὶ ἔστιν αὖ ἄλλη τροφασις ἣν αὐτῷ τοὺς ἀθροίζειν στράτευμα. Πρὸς δὲ βασιλέα πέμπων ἠξίου ἀδελφὸς ὢν[16]) αὐτοῦ δοῦναί οἱ[17]) ταύτας τὰς πόλεις μᾶλλον ἢ Τισσαφέρνῃ ἄρχειν αὐτῶν· καὶ ἡ μήτηρ συνέπραττεν αὐτῷ ταῦτα· ὥστε βασιλεὺς τῆς μὲν πρὸς ἑωυτὸν ἐπιβουλῆς οὐκ ἠσθάνετο, Τισσαφέρνει δὲ ἐνόμιζε πολεμοῦντα αὐτὸν ἀμφὶ τὰ στρατεύματα δαπανᾶν· ὥστε οὐδὲν ἤχθετο αὐτῶν πολεμοῦντων. Καὶ γὰρ ὁ Κῦρος ἀπέπεμπε τοὺς γιγνομένους δασμοὺς βασιλεῖ ἐκ τῶν πόλεων ὧν[18]) Τισσαφέρνης ἐτύγχανεν ἔχων. Ἄλλο δὲ στράτευμα συνελέγετο αὐτῷ ἐν Χερρονήσῳ τῇ κατὰ τὴν Ἄβυδον τῇδε τὸν τρόπον. Κλέαρχος ἦν Λακεδαιμόνιος, φυγάς. Τοῦτον συγγενόμενος ὁ Κῦρος ἠγάσθη τε αὐτὸν καὶ δίδωσιν αὐτῷ μυρίους δαρεικούς. Ὁ δὲ λαβὼν τὸ χρυσίον στράτευμα συνέλεξεν ἀπὸ τούτων τῶν χρημάτων καὶ ἐπόλεμει ἐκ Χερρονήσου ὁρμώμενος τοῖς Θρᾳξὶ τοῖς ἐπὶ τῷ Ἑλλησπόντῳ οἰκοῦσι καὶ ὠφέλει τοὺς Ἕλληνας· ὥστε καὶ χρήματα συνεβάλλοντο αὐτῷ εἰς τὴν τροφὴν τῶν στρατιωτῶν αἱ Ἑλληνίδες καὶ πόλεις ἐκοῦσαι. Τοῦτο δ' αὖ οὕτω τροφὴν ἐλάμβανεν αὐτῷ τὸ στράτευμα. Ἀριστίππου δὲ ὁ Θετταλὸς ἐτύγχανε ξένος ὢν αὐτῷ, καὶ πεζόμενος ὑπὸ τῶν αὑτοῦ ἐνισταμένων ἔρχεται πρὸς τὸν Κῦρον καὶ αἰτεῖ αὐτὸν εἰς δισχιλίους ξένους καὶ τριῶν μηνῶν μισθόν, ὡς[1]) οὕτω περιγενόμενος ἂν[19]) τῶν ἐνισταμένων. Ὁ δὲ Κῦρος δίδωσιν αὐτῷ εἰς τετρακισχιλίους καὶ ἓξ μηνῶν μισθόν, καὶ δίττα αὐτοὶ μὴ προσθεῖ καταλῦσαι πρὸς τοὺς ἐνισταμένους τὴν ἐν αὐτῷ συμβουλείαν[20]). Οὕτω δὴ αὖ τὸ ἐν Θετταλίᾳ ἐλάθανεν αὐτῷ*) τροφόμενον στράτευμα. Πρόξενον δὲ τὸν Βοιώ-

[16]) Attraction zu ὤν. Für ἀδελφὸς ὢν ist zu denken ἀδελφὸς ὤν. — [17]) B § 127, A. 3. kr. §. 51, 2, 4. — [18]) Diese Attraction findet gewöhnlich statt, wenn der relative Satz eine genauere (adjectivische) Bestimmung des Begriffes, auf den er sich bezieht, enthält, aber nicht in Sätzen wie: χρήματα ἔδωκε τῷ ἑαυτοῦ ἑταίρῳ, ὃν ἐφίλει ἐκπέμπων. k. — [19]) B §. 139, 11. kr. §. 69, 7, 1. (6. 5.). — [20]) Isokr. Note [82]), A. 2 Note [12]); A. 3. Note [12]) und [65]). — [1]) Zu τροφόμενον = ὑπ' αὐτοῦ S. Isocr. N. [16]).

τιον, ξένον ὄντα αὐτῷ, ἐκέλευσε λαβόντα ἄνδρας ὅτι πλεί-[11]
στους παραγενέσθαι, ὡς εἰς Πισίδας βουλόμενος στρατεύεσθαι, ὡς πράγματα παρεχόντων[14]) τῶν Πισιδῶν τῇ ἑαυτοῦ χώρᾳ. Σωφαίνετον δὲ τὸν Στυμφάλιον καὶ Σοκράτην τὸν Ἀχαιόν, ξένους ὄντας καὶ τούτους, ἐκέλευσεν ἄνδρας λαβόντας ἐλθεῖν ὅτι πλείστους, ὡς πολεμήσων Τισσαφέρνει σὺν τοῖς φυγάσι τῶν Μιλησίων. Καὶ ἐποίουν οὕτω οὗτοι.

Ἐπεὶ δ' ἐδόκει αὐτῷ ἤδη πορεύεσθαι ἄνω[21]), τὴν[1]
μὲν[22]) πρόφασιν ἐποιεῖτο ὡς Πισίδας βουλόμενος ἐκβαλεῖν παντάπασιν ἐκ τῆς χώρας· καὶ ἀθροίζει ὡς ἐπὶ τούτους τό τε βαρβαρικὸν καὶ τὸ Ἑλληνικὸν ἐνταῦθα στράτευμα· καὶ παραγγέλλει τῷ τε Κλεάρχῳ λαβόντι ἧκειν ὅσον ἦν αὐτῷ στράτευμα καὶ τῷ Ἀριστίππῳ συναλλαγέντι πρὸς τοὺς ὄπισθεν ἀποπέμψαι πρὸς ἑαυτὸν ὃ εἶχε στράτευμα[23])· καὶ Ξενίᾳ τῷ Ἀρκάδι, ὃς αὐτῷ προεστήκει τοῦ ἐν ταῖς πόλεσι ξενικοῦ, ἧκειν παρήγγειλε λαβόντα[24]) τοὺς ἄνδρας, πλὴν ὁπόσοι ἱκανοὶ εἶησαν τὰς ἀκροπόλεις φυλάττειν. Ἐκάλεσε δὲ[2]
καὶ τοὺς Μίλητον πολιορκοῦντας, καὶ τοὺς φυγάδας ἐκέλευσε σὺν αὐτῷ στρατεύεσθαι, ὑποσχόμενος αὐτοῖς, εἰ καλῶς καταστράξειεν ἐφ' ἃ ἐστρατεύετο, μὴ πρόσθεν παύσασθαι[25]) πρὶν αὐτοὺς καταγάγοι[26]) οἴκαδε. Οἱ δὲ ἡδέως ἐπείθοντο· ἐπίστευον γὰρ αὐτῷ· καὶ λαβόντες τὰ ὅπλα ἦλθον εἰς Σάρδεις[26]).

[21]) Von der Küste ins innere Land, hier nach Oberasien: daher ἀνάβασις. Die Adverbia ἄνω, κάτω, εἴσω, ἔξω, ἔνθα, ἐνταῦθα werden auch mit Verben, die eine Bewegung anzeigen, verbunden, um die Richtung zu bezeichnen. k. — [22]) Im Folgenden liegt der Gedanke: in der That aber war der Zug gegen den König gerichtet. k. — [23]) Bei dieser Stellung ist das Substantiv regelmässig ohne Artikel und durch ein oder mehrere Worte vom Relativ getrennt. k. — [24]) St. λαβόντα. B. §. 142, A. 2. M. 536. Anm. k. § 127. A. 2. kr. §. 55, 2, 7 (5). — [25]) Aor. für παύσεσθαι ohne Bestimmung einer Dauer. — [26]) S. Xen. A. I. III, N. [49]).

2) Schwierigkeiten im Heere. (Anab. I. 3. 4.)

[Ἐλθὼν δὲ] εἰς Ταρσοὺς, τῆς Κιλικίας πόλιν μεγάλην καὶ εὐδαίμονα, ἐνταῦθα ἔμεινε Κῦρος καὶ ἡ στρατιὰ ἡμέρας εἴκοσιν· οἱ γὰρ στρατιῶται οὐκ ἔφασαν[1]) ἰέναι τοῖ πρόσω[2])· ἐπώκτειον γὰρ ἤδη ἐπὶ βασιλέα ἰέναι· μάθοι δῆναι δὲ οὐκ ἐπὶ τοίτῳ[3]) ἔφασαν. Ἡρώτος δὲ Κλέαρχος τοὺς αἰτιοὺ στρατιώτας ἐβιάζετο[4]) ἰέναι· οἱ δὲ αὐτὸν τε ἐβαλλον καὶ τὰ ἐντόζυγια τὰ ἐκείνου, ἐπεὶ ἐρξαιτο προϊέναι. Κλέαρχος δὲ τότε μὲν μικρὸν ἐξέφυγε τὸ μὴ[5]) καταπετρωθῆναι, ὕστερον δ', ἐπεὶ ἔγνω ὅτι οἱ δυνήσεται βιάσεσθαι, συνήγαγεν ἐκκλησίαν τῶν αὐτοῦ στρατιωτῶν. Καὶ τρόπον μὲν ἐδάκρυε τολὺν χρόνον ἑστώς· οἱ δὲ ὁρῶντες ἐθαύμαζον καὶ ἐσιώπων· εἶτα[6]) ἔλεξε τοιάδε·

Ἄνδρες στρατιῶται, μὴ θαυμάζετε ὅτι χαλεπῶς φέρω τοῖς παροῦσι πράγμασιν[7]). Ἐμοὶ γὰρ Κῦρος ξένος ἐγένετο καὶ με φείζονα[8]) ἢ τῆς πατρίδος τὰ τε ἄλλα ἐτίμησε καὶ μυρίους ἔδωκε δαρεικούς· ὧν ἐγὼ λαβὼν οὐκ εἰς τὸ ἴδιον κατεθέμην ἐμοί, ἀλλ' οὐδὲ κεκτημένος, ἀλλ' εἰς ὑμᾶς ἐδαπάνων. Καὶ πρῶτον μὲν ἐπὶ τοὺς Θρᾷκας ἐστράτευσα καὶ ἐπὶ τῆς Ἑλλάδος ἐτιμωρούμην[9]) μετ' ὑμῶν, ἐπὶ τῆς Νεξωνίσου αὐτοῖς ἐξελεῖν, βουλομένοις ἀφαιρεῖσθαι τοὺς ἐνοικοῦντας Ἕλληνας[10]) τὴν γῆν. Ἐπειδὴ δὲ Κῦρος ἐκάλει, λαβὼν ὑμᾶς ἐπορεύθην, ἵνα εἴ τι δέοιτο ἀφελοίην αὐτὸν ἐν δυνάμει[11]) εἰ ἐπαθόν τι ἐν ἐκείνου. Ἐπεὶ δὲ ὑμεῖς οὐ βούλεσθε οὐκ ἐπορεύεσθαι, ἀνάγκη δή μοι ἦν ὑμῶν τοιοῦτον[12]) τῇ Κύρου φιλίᾳ χρήσθαι ἥπερ ἐκεῖνον ὑπενθάμενον μετ' ὑμῶν ἴσμεν. Εἰ μὲν δὴ δίκαια τοιῆσαι, οὐκ οἶδα, ἀφήσομαι δ' οὖν ὑμᾶς καὶ σὺν ὑμῖν ὅ τι ἂν δέῃ[13]) τεύσομαι. Καὶ οὔποτε ἐρεῖ

[1]) negabant. Isocr. Note [19]). — [2]) Gen. des Strebens. — [3]) Isocr. Note [38]). — [4]) Impf. tentativ. — [5]) Μή s. A. I. Note [31]). — [6]) Εἶτα und ἔπειτα entsprechen oft ohne hinzugefügtes δέ einem vorhergehenden μέν. — [7]) Dat. caus. B. § 133. 4. [7]. Kr. § 48. 15. 7. (12. 6.) — [8]) Praes. des Dauernden in der Verbannung lebend. — [9]) sc. αὐτούς. — [10]) Beim Med. Accus., beim Act. Dat. der Person. — [11]) sc. ἐμοὶ εἶναι. — Das Neutr. im Accus. wie bei τοῦτο. B. § 131, 5. Kr. § 46. 12. 1. — [12]) S. den vor. Abschn. Note [24]). — [13]) sc. ταῦτα.

οὐδείς, ὡς ἐγὼ Ἕλληνας ἀγαγὼν εἰς τοὺς βαρβάρους προὐδόθην τοῖς Ἕλλησι τὴν τῶν βαρβάρων φιλίαν εἰλόμην· ἀλλ' ἐπεὶ καὶ ὑμεῖς ἐμοὶ οὐ θέλετε πείθεσθαι οὐδὲ ἕπεσθαι, ἐγὼ σὺν ὑμῖν ἕψομαι καὶ ὅ τι ἂν δέῃ πείσομαι. Νομίζω γὰρ ταῦτα ἐμοὶ εἶναι καὶ πατρίδα καὶ φίλους καὶ συμμάχους, καὶ σὺν ὑμῖν μὲν ἂν οἶμαι εἶναι τίμιος, ὅπου ἂν ὦ, ὑμῶν δ' ἄτιμος ὢν οὐκ ἂν ἱκανὸς εἶναι οἶμαι οὔτ' ἂν φίλον ὠφελῆσαι οὔτ' ἂν ἐχθρὸν ἀλέξασθαι. Ὡς ἐμοῦ οὖν ἰόντος[14]), εἰ ἄρα καὶ ὑμεῖς[15]), οὕτω τὴν γνώμην ἔχετε.

Ταῦτα εἶπεν· οἱ δὲ στρατιῶται οἵ τε αὐτοῦ ἐκείνου καὶ οἱ ἄλλοι ταῦτα ἀκούσαντες, ὅτι οὐ φαίη παρὰ βασιλέα πορεύεσθαι, ἐτίμησαν· παρὰ δὲ Ξενίου καὶ Πασίωνος τῶν δισχιλίων λαβόντες τὰ ὅπλα καὶ τὰ σκευοφόρα στρατοπεδεύσαντο παρὰ Κλεάρχῳ. Κῦρος δὲ τούτοις ἀπορῶν τε καὶ λυπούμενος μετεπέμπετο τῶν Κλεάρχου· ὁ δὲ οὐκ ἤθελε, λέγων δὲ τῶν στρατιωτῶν λέγειν ἄγγελον ἔλεγε[16]) θαρρεῖν, ὡς κατασιγωμένων τοὺς τε[17]) εἰς τὸ δέον· μεταπέμπεσθαι δ' ἐκέλευεν αὐτόν· αὐτὸς δ οὐκ ἐφη ἰέναι. Μετὰ δὲ ταῦτα συναγαγὼν τούς τε αὑτοῦ στρατιώτας καὶ τοὺς προσελθόντας αὐτῷ καὶ τῶν ἄλλων τῶν βουλομένων[18]), ἔλεξε τοιάδε·

Ἄνδρες στρατιῶται, τὰ μὲν δὴ Κύρου δῆλον ὅτι οὕτως ἔχει πρὸς ἡμᾶς ὕστερ τὰ ἡμέτερα πρὸς ἐκεῖνον· οὔτε γὰρ ἡμεῖς ἐκείνου ἐπὶ στρατιᾷ ἐσμεν, ἐπεί γε οὐ συνεπόμεθα αὐτῷ, οὔτε ἐκεῖνος ἐπὶ ἡμῖν μισθοδότης· ὅτι μέντοι ἀδικεῖ σθαι νομίζει ἐφ' ἡμῶν, δῆλα· ὅστις καὶ μεταπεμπομένου αὐτοῦ οὐκ ἐβούλετο ἐλθεῖν, τὸ μὲν μέγιστον[18]) αἰσχυνόμενος, ὅτι σύνοιδα ἐμαυτῷ πάντα ἐνηντιωμένος[19]) αὐτῷ, ἔπειτα

[14]) Statt des abhängigen Satzes ὡς ἐμοῦ ὄντος. Matth. §. 569. 2. Rost. §. 182. 4. Kühner Schulgr. §. 312. 12. ὡς c. Part. legt den Gedanken in die Seele der Soldaten: Kr. §. 69. 63. 3. — Ueber ἔχειν τὴν γνώμην (= ἔχειν πρός τι) Kr. §. 47. 10. 5. 7. — [15]) sc. ἰόντος. A. I. II. N. [46]). Ueber καὶ im Bedingungssatz, vgl. Isokr. Note [49]). — [16]) = ἐκέλευεν. — [17]) Wer wollte; B. § 98. 3. B. b. Matth. §. 270. Kr. §. 50. 4. (3). 3. §. 56. 3. 4. — [18]) τὸ μὲν λοιπὸν ὅτι (hauptsächlich darum, weil) B. 151. IV. 6. Kr. §. 57. 12. — [19]) B. § 144. A. 2. Kr. §. 46. 5. 4. (3. 2). §. 56. 7. 6 (5).

11 καὶ δεδιὼς μὴ καθὼς με δίκην ἔτυθῆ ὃν νομίζει ὑπ' ἐμοῦ ἠδικῆσθαι. Ἐμοὶ οὖν δοκεῖ αὖ καὶ ὑμῖν καιρὸς εἶναι σκοπεῖσθαι οὐδ' ἀμελεῖν ἡμῶν αὐτῶν, ἀλλὰ βουλεύεσθαι, ὅτι χρὴ ποιεῖν ἐκ τούτου[23]). Καὶ ἔως γε μένομεν αὐτοῦ, σκεπτέον μοι δοκεῖ εἶναι, ὅπως ἀσφαλέστατα μενοῦμεν· εἰ τε ἰδεῖν δοκεῖ ἄπιέναι, ὅπως ἀσφαλέστατα ἀπιμεν καὶ ὅπως τὰ ἐπιτήδεια ἕξομεν· ἄπιον γὰρ τούτων οὔτε στρατηγοῦ οὔτε ἰδιώ-
12 του ὄφελος οὐδέν. Ὁ δ' ἀνὴρ πολλοῦ μὲν ἄξιος φίλος ᾧ ἂν φίλος ᾖ, χαλεπώτατος δ' ἐχθρὸς ᾧ ἂν πολέμιος ᾖ· ἔχει δὲ δύναμιν καὶ τεῖχη καὶ ἵππους καὶ ναυτικόν, ἧ πᾶσι, δοκοῦσιν ὠφελεῖν τε καὶ ἐπιτρέπεσθαι· καὶ γὰρ οὐδὲ τάδε δοκοῦμέν μοι αὐτοὶ κωλῦσαι. Ὥστε ὅπως λέγω, ὃ τι τις γιγνώσκει ἄριστον εἶναι.

13 Ταῦτα εἰπὼν ἐκάθισεν. Ἐκ δὲ τούτου ἀνίσταντο οἱ μὲν ἐκ τοῦ αὐτομάτου, λέξοντες ἃ ἐγίγνωσκον, οἱ δὲ καὶ ὑπ' ἐκείνου ἐγκέλευσιν, ἐπιδεικνύντες ὡς εὐπορία ἐστὶ τῆς
14 Κύρου γνώμης καὶ μένειν καὶ ἄπιέναι. Εἷς δὲ δὴ[24]) ἦν, προεστομένος σπείδειν ὡς τάχιστα πορεύεσθαι εἰς τὴν Ἑλλάδα, στρατηγοὺς μὲν ἑλέσθαι ἄλλους ὡς τάχιστα, εἰ μὴ βούλεται[25]) Κλέαρχος ἀπιέναι· τὰ δ' ἐπιτήδεια ἀγοράζεσθαι ὅτι δ' ἀγορᾷ ἦν ἐν τῷ βαρβαρικῷ στρατεύματι καὶ συσκευάζεσθαι· ἑλθόντας δὲ Κῦρον αἰτεῖν πλοῖα, ὡς ἀνα-πλεύσειεν· ἐὰν δὲ μὴ διδῷ[26]) ταῦτα, ἡγεμόνα αἰτεῖν Κῦρον, ὅστις ὡς διὰ φιλίας τῆς χώρας ἀπάξει[27]). Ἐὰν δὲ μηδὲ ἡγεμόνα διδῷ, συντάττεσθαι τὴν ταχίστην, τέμνειν δὲ καὶ προκαταλαμβάνειν τὰ ἄκρα, ὅπως μὴ φθάσωσι[28]) αὐτὰ

[23]) s. Exc. über den Conj. [24]) s. über den Artikel [25]) s. über den Conj. — [26]) Ueber den Indic. Mdth. §. 529, 5. Anm. A. 1. 4. Note [23]). R. §. 123, 6. 7. Kr. §. 65. 5. 18 (11. 1. 8). — [27]) Vgl. Anm. Note [20]). — [28]) Ueber das Wort, wie bei *ἔπειτα*, wo etwas neu zukommt, Geschehen vorgestellt wird, auch um das Beabsichtigte zu bezeichnen. Kr. §. 53. 7. 7. (5). Vgl. Anm. Note [8]). Eben so *προκαταλαμβάνειν*, für *ἄνδρας ἐπὶ προκαταλαμβάνειν*. K. — [29]) Beweis gegen die Bawersche Regel, dass *ἕως μή* und *πρίν* nie den Conj. vor 1. Aor. oder Med. bei sich haben: s. R. §. 139. 4. Note[**]) und R. §. 122. A. 4. Mdth. §. 519, 7. Kr. §. 54. 8, 5.

Κῦρος μήτε οἱ Κίλικες καταλείπωσι[26]), ὧν πολλοὺς καὶ πολλὰ χρήματα ἔχομεν[22]) ἀνηρτακότες[23]).

Οὗτος μὲν δὴ τοιαῦτα εἶπε· μετὰ δὲ τοῦτον Κλέαρχος ἔλεγε τοσοῦτον[25]):

Ὡς μὲν στρατηγήσοντα ἐμὲ[29]) ταύτην τὴν στρατηγίαν 15
οὐδεὶς ὑμῶν λεγέτω· πολλὰ γὰρ ἐνορῶ δι' ἃ ἐμοὶ τοῦτο οὐ ποιητόν· ὡς δὲ[30]) τῷ ἀνδρὶ ᾧ ἂν ἕλησθε πείσομαι, ἥ δυνατὸν μάλιστα, ἵνα εἰδῆτε ὅτι καὶ ἄρχεσθαι ἐπίσταμαι, ὥς τις καὶ ἄλλος μάλιστα ἀνθρώπων.

Μετὰ τοῦτον ἄλλος ἀνίστη, ἐπιδεικνὺς μὲν τὴν εὐπο- 16
ρίαν καὶ τὰ πλοῖα αἰτεῖν κελεύοντος, ὡς τὸν πόλιν τὸν Κύρου μὴ ποιησόμενα, ἐπιδεικνὺς δὲ ὡς εὖ ἴσθε ἐὰν ἡμῖν ταῦτα παρὰ τούτου μὴ λαμβανώμεθα[31]) τὴν πρᾶξιν. Ἢν δὲ καὶ τῷ ἡγεμόνι πιστεύσωμεν ᾧ ἂν Κῦρος διδῷ, εἰ κακόν τι καὶ τὰ ἄκρα ἡμῖν κελεύσει Κῦρον προκαταλαμβά-
νειν; Ἐγὼ γὰρ οἶμαι μὲν ἂν εἰς τὰ πλοῖα ἐμβαίνειν ἃ 17
ἂν δοίη, μὴ ἡμᾶς αὐτοῖς ταῖς τριήρεσι[32]) καταδύσῃ[33]), φύσαντι δ' ἐν τῷ ἡγεμόνι, ᾧ δοίη, ἕπεσθαι, μὴ ἡμᾶς ἄγοντι οὐδὲν οἷόν τε ἔσται ἐξελθεῖν· βουλοίμην δ' ἂν ἔγωγε ἀπὸν Κύρου λαθεῖν αὐτὸν ἀπελθών· ὃ οὐ δυνατόν ἐστιν. Ἀλλ' ἐγὼ μὲν οἶμαι ταῦτα μὲν φλυαρίας εἶναι· δοκεῖ 18
δέ μοι, ἄνδρας ἐλθόντας πρὸς Κῦρον, οἵτινες ἐλπίδιοι[34]), καὶ Κλεάρχῳ ἐροῦσιν ἐκεῖνον, τί βούλεται ἡμῖν χρῆσθαι· καὶ ἐὰν μὲν ἡ πρᾶξις ᾖ παραλλήλοις ἅμαξαι[35]) καὶ πρό-

[22]) Bei den Verben von *φόβος* und *ἔκπληξις* steht auch das beigesetzte Partic. im Aorist, wenn dies nicht etwa, wie bei *ἔλαθον* öfter, einen momentanen Zustand bezeichnet: s. K. — [25]) Mdth. §. 559. b. R. §. 150. — [26]) R. 116. 12. Kr. §. 56. 3. 6 (5). — [28]) Verringernd: nur so viel. — [27]) R. §. 131. A. 3. M. 569. Kr. §. 56. 9. 10. *ὡς* c. Part. von dem Standpunkte des Redenden: c. Ind. vom Wahren. *ὡς ποιησόμενα*. — [30]) Aufhebung der Negation in *μηδέ*, = *ἀλλ' οὐδέ*. — [31]) R. 104. A. 1. — [32]) R. §. 106. 1. 1. Kr. §. 48. 15. 19. (12. 12). — [33]) Nach den Verbis metuendi *μή*, wie auch im Lateinischen, der Infin., in so fern sie bedeuten sich retten, *μή*, in so fern die Furcht vor einer nicht gewünschten Folge bezeichnet wird. K. R. §. 122. A. 5. [3]) und [4]). Kr. §. 55. 3. 18 (9). — [34]) s. *τόδε*. — [35]) Attraction für *ἑκάστῃ ἁμάξῃ*, der zu welcher. Anm. 1.

σθεν ἐχρῆτο τοῖς ξένοις, ἕπεσθαι καὶ ἡμᾶς καὶ μὴ κακίους
19 εἶναι τῶν πρόσθεν τούτῳ[36]) συναναβάντων· ἐὰν δὲ μείζων ἡ πρᾶξις τῆς πρόσθεν φαίνηται καὶ ἐπισπουδοτέρα καὶ ἐπικινδυνοτέρα, ἀξιοῦν ἢ τιμᾶσθαι ἡμᾶς ἄγειν ἢ πεισθέντα πρὸς φιλίαν[37]) ἀφιέναι· οὕτω γὰρ καὶ ἑπόμενοι ἂν[38]) φίλοι αὐτῷ καὶ πρόθυμοι ἑποίμεθα καὶ ἀπιόντες ἀσφαλῶς ἂν ἀπίοιμεν· ὅ τι δ' ἂν πρὸς ταῦτα λέγῃ, ἀπαγγεῖλαι[39]) δεῦρο
20 ἡμᾶς δ' ἀκούσαντας πρὸς ταῦτα βουλεύεσθαι. Ἔδοξε ταῦτα. καὶ ἄνδρας ἐλόμενοι οἵτινες Κλεάρχῳ λέποιεν, οἳ ἦσαν Κῦρον τὰ δόξαντα τῇ στρατιᾷ. Ὁ δ' ἀπεκρίνατο ὅτι ἀκούοι Ἀβροκόμαν ἔχθρον ἄνδρα ἐπὶ τῷ Εὐφράτῃ τοταμῷ εἶναι, ἀπέχοντα δώδεκα σταθμούς· πρὸς τοῦτον οὖν ἔφη βούλεσθαι ἐλθεῖν· κἂν μὲν ᾖ ἐκεῖ, τὴν δίκην ἐφ' χρῆζειν ἐπιθεῖναι αὐτῷ, ἢν δὲ φεύγῃ, ἡμᾶς ἐκεῖ πρὸς ταῦτα βουλεύ-
21 σόμεθα. Ἀκούσαντες δὲ ταῦτα οἱ αἱρετοὶ ἀνηγγέλλοσαν τοῖς στρατιώταις· τοῖς δὲ ἐπῄει μὲν ἤν ὅτι ἄγει πρὸς βασιλέα, ὅμως δὲ ἐδόκει ἕπεσθαι. Προσαιτοῦσι δὲ μισθὸν ὁ δὲ Κῦρος ἐπισχνεῖται ἡμιόλιον τῶσι δόσιν οἷ[41]) περ πρότερον ἔφερον, ἀντὶ δαρεικοῦ τρία ἡμιδαρεικὰ τοῦ μηνὸς τῷ στρατιᾷ· ὅτι δὲ ἐπὶ βασιλέα ἄγει, οὐδὲ ἐνταῦθα ἐφοιτᾶν οὐδεὶς ἐν γε τῷ φανερῷ.

11 Μετὰ ταῦτα Κῦρος ἐξελαύνει ἐπὶ τὸν Εὐφράτην ποταμόν, ὅτια τὸ εὖρος τετράρων σταδίων· καὶ πόλις αὐτόθι ᾠκεῖτο μεγάλη καὶ εὐδαίμων, Θάψακος ὄνομαι. Ἐνταῦθα ἔμειναν ἡμέρας πέντε· καὶ Κῦρος μετατεμψάμενος τοὺς στρατηγοὺς τῶν Ἑλλήνων ἔλεγεν, ὅτι ἡ ὁδὸς ἔσοιτο πρὸς βασιλέα μέγα εἰς Βαβυλῶνα· καὶ κελεύει αὐτοὺς λέγειν ταῦτα τοῖς στρατιώταις καὶ ἀναπείθειν ἕπεσθαι. Οἱ δὲ
12 ποιήσαντες ἐκκλησίαν ἀπήγγελλον ταῦτα· οἱ δὲ στρατιῶται ἐχαλέπαινον τοῖς στρατηγοῖς καὶ ἔφασαν αὐτοὺς πάλαι ταῦτ' εἰδότας κρύπτειν[42]), καὶ οὐκ ἔφασαν ἴέναι, ἐὰν μὴ

[36]) Dem Cyrus. — [37]) In Freundschaft, freundschaftlich. M. § 591 am Ende. Kr. §. 68, 39, 8. — [38]) B. §. 139, A. 4. R. §. 120, A. 5. Kr. §. 69, 7, 5. (6, 9) §. 54, 3, 6 (4). — [39]) sc. δεῦτε τοὺς πρὸς Κῦρον ἐλθόντας. Kr. — [40]) sc. ἔφασαν. — [41]) = τούτους, s. — [42]) S. oben A. 1 f. Note [28]).

τις[43]) αὐτοῖς χρήματα διδῷ, ὥσπερ καὶ τοῖς πρότερον[44]) αὐτὸ Κῦρον ἀναβῆναι παρὰ τὸν πατέρα τοῦ Κῦρου, καὶ ταῦτα οὐκ ἐπὶ μάχην ἰόντων[45]), ἀλλὰ κοινωνοῦντος τοῦ πατρὸς Κῦρον. Ταῦτα οἱ στρατηγοὶ Κύρῳ ἀπήγγελλον· ὁ 13
δ' ἐπῆρχεν ἀνδρὶ ἑκάστῳ δώσειν πέντε ἀργυρίου μνᾶς, ἐπεὶ εἰς Βαβυλῶνα ἥξοιεν[46]), καὶ τὸν μισθὸν ἐντελῆ, ἐπεὶ ἐν καταστήσει[47]) τοὺς Ἕλληνας εἰς Ἰωνίαν πάλιν. Τὸ μὲν δὴ πολὺ[48]) τοῦ Ἑλληνικοῦ οὕτως ἐπείσθη.

3) Klearchs Strenge und ihre Folgen. (Anab. I, 5.)

Ἦσαν δὲ τοῦ Εὐφράτου ποταμοῦ κατὰ τοὺς ἐρήμους 10
σταθμοὺς ἦν πόλις εὐδαίμων καὶ μεγάλη, ὄνομα δὲ Χαρμανδή· ἐκ ταύτης οἱ στρατιῶται ἠγόραζον τὰ ἐπιτήδεια, ἡμέρας διαβαίνοντες ὁδόν. Ἦν δ' ἔρας, ὡς εἶχον στεγάσματα, ἐπῆν λεῦκον χόρτου κοπῆναι, εἶτα συνῆγον καὶ συνέδουν, ὡς μὴ σκεδάσαι[1]) τὸν κάρφος τὸ εἶδος· ἐπὶ τούτου διέβαινον καὶ ἐβάδιζον τὰ ἐπιτήδεια, οἶνόν τε ἐκ τῆς βαλάνου πεποιημένον τῆς ἀπὸ τοῦ φοίνικος καὶ σῖτον μελίνης· τοῦτο[2]) ἦν ἐν τῇ χώρᾳ πλεῖστον. Ἡμιπλεξάντων δέ τι ἐνταῦθα 11
τῶν τε τοῦ Μένωνος στρατιωτῶν καὶ τῶν τοῦ Κλεάρχου, ὁ Κλέαρχος, χρόνος ἀδικεῖν τὸν τοῦ Μένωνος[3]), πλησιάσας ἐπῆλεν· ὁ δὲ ἐλθὼν πρὸς τὸ ἑαυτοῦ στράτευμα ἔλεγεν· ἐκκαυσάντες δ' οἱ στρατιῶται ἐχαλέπαινον καὶ ὠργίζοντο σφόδρα τῷ Κλεάρχῳ. Τῇ δὲ αὐτῇ ἡμέρᾳ Κλέαρχος ἐλ- 12
θὼν ἐπὶ τὴν διάβασιν τοῦ ποταμοῦ καὶ ἐκεῖ κατασκεψάμενος, τὴν ἀγορὰν ἐφιππεύει ἐπὶ τὴν ἑαυτοῦ σκηνὴν διὰ

[43]) ex. mam. hart Cyrus. — [44]) qui priores. — [45]) Für ἰοῦσιν. M. § 561. B. §. 145, 4. R. §. 131, A. 2. Kr. §. 47, 4, 2. — [46]) St. ἐκεῖ ἔσται. Uebergang in die Gegenwart oder in die directe Rede. — [47]) μέχρις ἂν ἔχῃ ἐν mit Conj. im abhang. Satz, wenn ein bestimmt erwartetes Ziel gemeint ist. Kr. §. 54, 17, 4. (Uebergang in die directe Form.) [48]) τὸ πολύ, ein grosser Theil, τὸ πολύ, der grösste Theil. Kr.

[1]) Beobachteter Erfolg: B. §. 122, 9, a) B. §. 149, 1. Kr. §. 65, 3, 4. — [2]) Statt τοῦτο. Vgl. M. §. 439. B. §. 100, A. 9. Kr. §. 58, 3, 6 (5). — [3]) Der Urheber des Streits.

τοῦ Μένωνος στρατεύματος ὂν ὀλίγοι τοῖς περὶ αὐτόν· Κῦρος δὲ οὔπω ἦκεν, ἀλλ' ἐπὶ προσίλαυε· τῶν δὲ Μένωνος στρατιωτῶν ξύλα σχίζων τις ὡς εἶδε τὸν Κλέαρχον διελαύνοντα, ἵππει τῇ ἀξίνῃ· καὶ οὗτος μὲν αὐτοῦ ἔμαρτεν· ἄλλος δὲ λίθῳ καὶ ἄλλος [4]), εἶτα πολλοί, χαλεπῆς γενομένης. Ὁ δὲ καταφεύγει εἰς τὸ ἑαυτοῦ στράτευμα καὶ εὐθὺς παραγγέλλει εἰς τὰ ὅπλα· καὶ τοὺς μὲν ὁπλίτας αὐτοῦ ἐκέλευσε μένειν τὰς ἀσπίδας πρὸς τὰ γόνατα θέντας [5]), αὐτὸς δὲ λαβὼν τοὺς Θρᾷκας καὶ τοὺς ἱππέας, οἳ ἦσαν αὐτῷ ἐν τῷ στρατεύματι λέξιοι ἡ ἑπτακόσιοι, τούτων δὲ οἱ λέξιοι Θρᾷκες, ἦλαυνεν ἐπὶ τοὺς Μένωνος, ὡς ἐκείνους ἐκπεπληξόμενος [6]) καὶ αὐτὸν Μένωνα, καὶ τρέχων ἐπὶ τὰ ὅπλα· οἱ δὲ καὶ [7]) ἔστησαν ἀναρρηγνύντες τῷ τρόχμαι. Ὁ δὲ Πρόξενος, ἔτυχε γὰρ ἑπτὸς προσιὼν καὶ τάξεις [8]) αὐτῷ ἐποιεῖτο τῶν ὁπλιτῶν, εὐθὺς αὖ [9]) εἰς τὸ μέσον ἀμφοτέρων ἄγων ἔθετο τὰ ὅπλα [10]) καὶ ἐδεῖτο τοῦ Κλεάρχου μὴ ποιεῖν ταῦτα. Ὁ δ' ἐκέλευσεν αὐτὸν ὀλίγον δείσαντος [11]) καταλειφθῆναι τρόπον λέγω τὸ αὐτοῦ λεχθός [12]), ἐκέλευέ τε αὐτὸν ἐκ τοῦ μέσου ἐξίστασθαι. Ἐν τούτῳ δὲ ἐπῆλθε Κῦρος καὶ ἐπύθετο τὸ πρᾶγμα· εὐθὺς δ' ἔλαβε τὰ παιδιὰ [13]) εἰς τὰς χεῖρας καὶ σὺν τοῖς παροῦσι τῶν πιστῶν ἦκεν ἐλαύνων εἰς τὸ μέσον καὶ λέγει τάδε· Κλέαρχε καὶ Πρόξενε καὶ οἱ ἄλλοι οἱ παρόντες Ἕλληνες, οὐκ ἴστε ὅ τι ποιεῖτε. Εἰ γάρ τινα ἀλλήλοις μάχην συνάπτετε, νομίζετε ἐν τῇδε τῇ ἡμέρᾳ ἐμὲ τε κατακεκόπτασθαι [14]) καὶ ὑμᾶς αὖ πολὺ ἔμοὶ τούτων· κακὸς γὰρ τῶν ἐμαυτοῦ

[4]) alius alque alius. — [5]) Wie zum Kampf bereit, daher Adj. verbale. auch: sich ruhen. — [6]) S. A. I. 1. Note [33]). — [7]) einige voll. — [8]) Eine Abtheilung von 200 Mann. — [9]) wie zuvor nach einer Parenthese. [10]) Machte Halt, weil dabei die Waffen abgelegt werden. Den Schild stemmen auf ein dreifüssiges Gestelle, τρίπους, die Lanze steckte man mit der σαυρα in die Erde. K. — [11]) B. § 150, 8. 148. M. §. 297. Kr. §. 17, 16. 2. (15. 21). §. 55. 3. 4. [12]) St. πρὸς τοῦ mit Ruhe. Milde über das von dem Erhitzten gesprochene, sich nicht empört darüber zeigte. K. [13]) Der Artikel steht, weil zwei παιδιά zu seiner regelmässigen Bewaffnung gehörten. K. — [14]) A. 6. III. Note [26]).

ἐχόντων [15]) πάντες οὗτοι οὓς ὁρᾶτε [16]) βάρβαροι πολεμιώτεροι ἡμῖν ἐόντια τῶν περὶ βασιλέῖ ὄντων. Ἀκούσας [17] ταῦτα ὁ Κλέαρχος ἐν ἑαυτῷ ἐγένετο· καὶ παυσάμενοι ἀμφότεροι κατὰ χώραν [17]) ἔθεντο τὰ ὅπλα.

---

1) Schlacht bei Kunaxa. (Anab. I. 7. 1—4. 8.)

Ἐντεῦθεν ἐξελαύνει διὰ τῆς Βαβυλωνίας σταθμοὺς 1
τρεῖς, παρασάγγας δώδεκα. Ἐν δὲ τῷ τρίτῳ σταθμῷ Κῦρος ἐξέτασεν τοπεῖται τῶν Ἑλλήνων καὶ τῶν βαρβάρων ἐν τῷ πεδίῳ περὶ μέσας νύκτας· ἔδοξεν γὰρ εἰς τὴν ἐπιοῦσαν ἡμέραν ἔσεσθαι βασιλέα σὺν τῷ στρατεύματι μαχούμενον· καὶ ἔταξε Κλέαρχον μὲν τοῦ δεξιοῦ κέρως ἡγεῖσθαι, Μένωνα δὲ τῶν Θετταλῶν τοῦ εὐωνύμου, αὐτὸς δὲ τοὺς ἑαυτοῦ διέτασσε. Μετὰ δὲ τὴν ἐξέτασιν ἅμα τῇ ἐπιούσῃ ἡμέρᾳ αὐ 2
τομόλοι παρὰ μεγάλου βασιλέως ἥκοντες ἀπήγγελλον Κύρῳ περὶ τῆς βασιλέως στρατιᾶς. Κῦρος δὲ συγκαλέσας τοὺς στρατηγοὺς καὶ λοχαγοὺς τῶν Ἑλλήνων συνεβουλεύετό τε τὰ ἂν τὴν μάχην ποιοῖτο καὶ αὐτὸς [1]) παρῄνει θαρρύνων τοιάδε·

Ὦ ἄνδρες Ἕλληνες, οὐκ ἀνθρώπων ἀτόρων βαρβάρων 3
συμμάχους ὑμᾶς ἄγω, ἀλλὰ νομίζων ἀμείνονας καὶ κρείττους πολλῶν βαρβάρων ὑμᾶς εἶναι, διὰ τοῦτο προσέλαβον. Ὅπως οὖν ἔσεσθε [2]) ἄνδρες ἄξιοι τῆς ἐλευθερίας ἧς κέκτησθε καὶ ὑφ' ἧς ὑμᾶς ἐγὼ εὐδαιμονίζω. Εὖ γὰρ ἴστε ὅτι τῇ ἐλευθερίᾳ ἐλοίμην ἂν ἀντὶ ὧν ἔχω πάντων καὶ ἄλλων πολλαπλασίων. Ὅπως δὲ καὶ εἰδῆτε, εἰς οἷον ἔρχεσθε ἀγῶνα, ἐγὼ ὑμᾶς εἰδὼς διδάξω. Τὸ μὲν γὰρ πλῆθος πολὺ καὶ πολλῇ κραυγῇ ἐπίασιν· ἂν δὲ ταῦτα ἀνάσχησθε, τὰ

[15]) Neutrum. — [16]) Der Relativsatz vertritt die Stelle des Artikels. K. — [17]) An ihren Ort im Lager.

[1]) „Von sich aus", im Gegensatz zu συνεβουλεύετο, fragte sie um ihren Rath. — [2]) St. des Imperativs: Mtth. A. 623. 2. sc. ἐπιμελεῖσθε, wie im Deutschen: „dass ihr nun nur. . .!" A. 1, II. N. [38*]).

ἄλλα καὶ αἰσχύνεσθαί μοι δοκεῖ[1]) οἵους ἡμῖν[1]) γνώσεσθε τοὺς ἐν τῇ χώρᾳ ὄντας ἀνθρώπους[2]). Ὑμῶν δὲ ἀνδρῶν[3]) ὄντων καὶ εὐβούλων γιγνομένων, ἐγὼ ὑμῶν τὸν μὲν αἰσχύνεσθαι βουλόμενον ἐπαινέσαι τοῖς οἴκοι ξυλοῦν ποιήσει ἐπεσθαι, πολλοὺς δὲ οἴμαι ποιήσειν τὸ τοῦ ἡμῖν ἕλεσθαι ἀντὶ τῶν οἴκοι.

1 Καὶ ἤδη τε ἦν ἀμφὶ ἀγορᾶν πλήθουσαν[4]) καὶ τέλεον ἦν ὁ σταθμὸς ἐνθα ἐμέλλε καταλύειν, ἦκεν Παιτάκας, ἀνὴρ Πέρσης τῶν ἀμφὶ Κῦρον πιστῶν, προφέρων ἕλαιον ἀνὰ κρατὸς ἰδροῦντι τῷ ἵππῳ, καὶ εὐθὺς πᾶσι δῆλος ἦν ἡδὺ χαρισάμενος καὶ βαρβαρικῶς καὶ ἑλληνικῶς ὅτι βασιλεῖ στρατεύοιτο πολλῷ προθύμως ἐπὶ τὸν μάχην παρεσκευασμένος. Ἔνθα δὴ πολὺς ἱδρὼς ἦν· αὐτίκα γὰρ ἐδόκουν οἱ Ἕλληνες καὶ πάντες δι'[5]) αἰῶνος σφίσιν ἐπιτεθεῖσθαι[6]), Κῦρός τε καταιδέσας ἀπὸ τοῦ ἅρματος τὸν θώρακα ἐνέδυ καὶ ἀναβὰς ἐπὶ τὸν ἵππον τὰ παλτὰ εἰς τὰς χεῖρας ἔλαβε, τοῖς τε ἄλλοις πᾶσι παρήγγειλεν ἐξοπλίζεσθαι καὶ καθίστασθαι εἰς τὴν ἑαυτοῦ τάξιν ἕκαστον. Ἔνθα 4 δὴ σὺν πολλῇ σπουδῇ καθίσταντο, Κλέαρχος μὲν τὸ δεξιὸν τοῦ κέρατος ἔχων ἅτε τῷ Εὐφράτῃ τοιαύτῃ, Πρόξενος δὲ ἐχόμενος, οἱ δ' ἄλλοι μετὰ τούτων, Μένων δὲ καὶ τὸ[7]) στράτευμα τὸ εὐώνυμον κέρας εἶχε τοῦ Ἑλληνικοῦ. Τοῦ δὲ βαρ- 5 βαρικοῦ τὰς μὲν Παφλαγόνας εἶς χιλίους περὶ Κλέαρχον ἐστῆσαν ἐν τῷ δεξιῷ καὶ τὸ Ἑλληνικὸν πελταστικόν, ἐν δὲ τῷ εὐωνύμῳ Ἀριαῖός τε ὁ Κύρου ὕπαρχος καὶ τὸ ἄλλο 6 βαρβαρικόν· Κῦρος δὲ καὶ ἱππεῖς τούτου ὅσον ἑξακόσιοι ὡπλισμένοι ἦσαν μεγάλοις καὶ περαμιδίοις καὶ κράνεσι

[1]) Bescheidener Ausdruck: ich meine, muss. „Es ist mir als ob ich..." kr. §. 51, 2, 1. Zu αἰσχ. kann zum Ver. βλέπειν — ergänzt: ἕνεκα kr. §. 51, 13, 17. Anders Meth. §. 180, A 3. Der Relativsatz als Object-accusativ zu αἰσχ. Vgl. kr. §. 51, 13, A. 2. und 3. — [2]) Der ethische Dativ drückt ein Interesse, eine Theilnahme an der Handlung aus. k. — [3]) Xenophon hat am Schlusse der Cyropädie gezeigt, wie die Perser seiner Zeit entartet seien. — [4]) Dem ἀγορᾶσαι entgegengesetzt. Aufgelöst: Ἔτι δὲ ἐκείνης... — [5]) Griech. Bezeichnung der Vormittagszeit. — [6]) überhaupt alle; auch die Barbaren. — [7]) sc. κέρας. — [8]) = sein.

πάντες τὴν Κύρου· Κῦρος δὲ ψιλὴν[10]) ἔχων τὴν κεφαλὴν εἰς τὴν μάχην καθίστατο.

Καὶ ἤδη τε ἦν μέσον ἡμέρας καὶ οὔπω καταφανεῖς ἦσαν οἱ πολέμιοι· ἦκε δὲ δεῦρο[11]) ἐπιτρέχων τις ὡς τὸν παρόντα λευκός, χρὼν δὲ σχεδὸν ὕστερον ὠχρὸς τις ἐν τῷ μέσῳ ἐπὶ πολύ. Ὅτε δὲ ἐγγύτερον ἐγίγνοντο, τέλος δή καὶ χαλκός τις ἠστράπτε καὶ αἱ λόγχαι καὶ αἱ τάξεις καταφανεῖς ἐγίγνοντο. Καὶ ἦσαν ἱππεῖς μὲν 9 περὶ τοὺς ἑξακοσίους ἐπὶ τοῦ εὐωνύμου τῶν πολεμίων· Τισσαφέρνης εἶχετο τούτων ἄρχειν· ἐχόμενοι δὲ τούτων γερροφόροι, ἔχοντες δὲ ἀλόγια ὧν παῖδες ξυλίνας ἀσπίσιν· Αἱ γερροφόροι δ' οὗτοι ἐλέγοντο εἶναι· ἄλλοι δ' ἱππεῖς, ἄλλοι τοξόται. Πάντες δ' οὗτοι κατὰ ἔθνη, ἐν πλαισίῳ πλήρει ἀνθρώπων ἕκαστον τὸ ἔθνος ἐτετάγετο· πρὸ δ' αὐτῶν ἅρματα 10 δρεπανηφόρα διεστῶτα σχεδὸν ἐπ' ἀλλήλων, τὰ δὴ δρεπανηφόρα καλοῦσιν· εἶχον δὲ τὰ δρέπανα ἐκ τῶν ἀξόνων εἰς πλάγιον ἐκτεταμένα καὶ ὑπὸ τοῖς δίφροις εἰς γῆν βλέποντα, ὡς διακόπτειν ὅτῳ ἐντυγχάνοιεν. Ἡ δὲ γνώμη ἦν, ὡς εἰς τὰς τάξεις τῶν Ἑλλήνων ἐλῶντα καὶ διακόψοντα[12]). Ὁ μέντοι 11 Κῦρος εἶπεν, ὅτε καλέσας[13]) παρεκελεύετο τοῖς Ἕλλησι τὴν χρατγὴν τῶν βαρβάρων ἀνασχέσθαι, ἐψεύσθη τοῦτο· οὐ γὰρ χρατγῇ, ἀλλὰ σιγῇ, ὡς ἀνυστόν[14]), καὶ ἡσυχῇ ἐν τάξει καὶ βραδέως προσῄεσαν. Καὶ ἐν τούτῳ Κῦρος παρε- 12 κόντων αὐτὸς σὺν Πίγρητι τῷ ἑρμηνεῖ καὶ ἄλλοις τρισὶν ἢ τέτταρσι τῷ Κλεάρχῳ ἐβόα ἄγειν[15]) τὸ στράτευμα κατὰ μέσον τὸ τῶν πολεμίων, ὅτι ἐκεῖ βασιλεὺς εἴη· κἂν τοῦτ',

[10]) Ohne Helm, mit der blossen Tiara. — [11]) Hier πρωΐα, die Zeit nach Mittag, während δείλη ὀψία die um Sonnenuntergang ist. K. — [12]) ἔμελλον (hier) Fut. part. die Absicht, vergl. Isocr. Note [28]). Sonst Umschr. des Part. bei ἡ γνώμη, vergl. B. Abschn. 2, Note [14]). — [13]) τοὺς παρεγγυῶν. Oben Note [1]) Wenn zwei verbundene Verba, zumal ein Particip und sein Verbum finitum, ein gemeinsames Object haben, so setzt man es Griechisch, auch wenn beide verschiedene Casus regieren, regelmässig nur einmal, gewöhnlich in dem Casus, welchen das zunächst stehende Verbum erfordert. K. §. 60, 5 (1). — Von ψεύδομαι der Aor. Pass. resp. Med. transitiv. — [14]) = δυνατόν. — [15]) Inf. als indirecter Imperativ. kr. §. 55, 3. 13 (7).

ἐφη, νικῶμεν[16]), πάνθ' ἡμῖν πεποίηται[17]). Ὁρῶν δὲ ὁ Κλέ-
13 αρχος τὸ μέσον στῖφος καὶ ἀκούων Κύρου ἔξω ὄντα τοῦ
Ἑλληνικοῦ εὐωνύμου βασιλέα· τοσοῦτον γὰρ πλῆθει περιῆν
βασιλεύς, ὥστε μέσον[18]) τῶν ἑαυτοῦ ἔχον τοῦ Κύρου εὐω-
νύμου ἔξω ἦν· ἀλλ'[19]) ὅμως ὁ Κλέαρχος οὐκ ἤθελεν ἀπο-
σπάσαι ἀπὸ τοῦ ποταμοῦ τὸ δεξιὸν κέρας, φοβούμενος μὴ
κυκλωθείη ἑκατέρωθεν, τῷ δὲ Κύρῳ ἀπεκρίναιο ὅτι αὐτῷ
μέλει ὅπως καλῶς ἔχοι.

11 Καὶ ἐν τούτῳ τῷ καιρῷ τὸ μὲν βαρβαρικὸν στράτευμα
ὁμαλῶς προῄει, τὸ δὲ Ἑλληνικὸν ἔτι ἐν τῷ αὐτῷ μένον
συνειλεῖτο ἐκ τῶν ἔτι προσιόντων. Καὶ ὁ Κῦρος παρε-
λαύνων οὐ πάνυ πρὸς αὐτῷ τῷ στρατεύματι κατεθεᾶτο
ἑκατέρωσε ἀποβλέπων εἴς τε τοὺς πολεμίους καὶ τοὺς φί-
λους. Ἰδὼν δὲ αὐτὸν ἀπὸ τοῦ Ἑλληνικοῦ Ξενοφῶν Ἀθη-
ναῖος, ἐπελάσας ὡς συνετὸν ἦν, ἤρετο εἴ τι παραγγέλλοι·
ὁ δ' ἐπιστήσας[20]) εἶπε καὶ λέγειν ἐκέλευε πᾶσιν ὅτι τὰ
ἱερὰ καλὰ καὶ τὰ σφάγια[21]) καλά. Ταῦτα δὲ λέγων δο-
ρύβου ἦκουσε διὰ τῶν τάξεων ἰόντος, καὶ ἤρετο τίς ὁ θο-
ρυβος εἴη. Ὁ δὲ Ξενοφῶν εἶπεν ὅτι τὸ σύνθημα[22]) πα-

[16]) νικῶμεν. Sonst wird das Lateinische Futurum exactum durch den Conjunctiv (Optativ oder das Participp) des Aorists ausgedrückt, wenn nicht beisst oft im Praesens „Sieger sein." Kr. § 53, 1, 5. — [17]) Noch bestimmter als das Fut. III. *τετυχήσεται* und entsprechend dem Praesens *τυγχάνει* M. §. 500. R. §. 117, A. [3]). Kr. §. 53, 3, 4. Ueber den Dativ (*ἡμῖν*) s. M. §. 490. (S. 922 oben): „er steht am haufigsten bei Verbis, deren Pf. Act. nicht sehr im Gebrauch ist, wie *λέγω, πράττω*." S. jedoch auch das Beispiel bei Isocr. Note [36]). — [18]) *μέσον, δεξιόν, εὐώνυμον* (*κέρας*) als Ellipsen Bezeichnungen stehen oft ohne Artikel. Kr. §. 50, 2, 13. — [19]) *ἀλλά* ist durch den Zwischensatz veranlasst. — *ὅτι μέλει* = Int. Daher Opt. *ἔχοι* (st. *ἔχει*), in Beziehung auf den Aorist *εἶπε*. — [20]) sc. *τὴν* *στρατιάν*. — [21]) *ἱερά*, Vorzeichen aus den Eingeweiden, *σφάγια*, aus den Bewegungen des Opferthieres. K. — [22]) Das Feldgeschrei, welches die Strategen kurz vor dem Kampfe ausgaben (*παραγγέλλειν, σύνθημα, παραγγέλμα*), wurde den Flugelmännern mitgetheilt, von diesen ihren Nebenleuten zugeflustert und so bis zum Ende der Schlachtreihe verbreitet, von wo es auf dieselbe Weise zurückkehrte, *ἀντιπαρήγγελτο*, um das beim Heranmahen der Gefahr leicht mogliche Vergessen zu verhuten. (Cyrop. III, 3, 58.) K.

ἔρχεται δεύτερον ἤδη. Καὶ ὃς ἐθαύμασε τίς παραγγέλλει,
καὶ ἤρετο ὅ τι καὶ[23]) εἴη τὸ σύνθημα. Ὁ δ' ἀπεκρίναιο,
ὅτι Ζεὺς σωτὴρ καὶ νίκη. Ὁ δὲ Κῦρος ἀκούσας, Ἀλλὰ 17
δέχομαί τε, ἔφη, καὶ τοῦτο ἔστω[24]). Ταῦτα δ' εἰπὼν εἰς
τὴν ἑαυτοῦ χώραν ἀπῆλαυνε· καὶ οὐκέτι τρία ἢ τέτταρα
στάδια διεῖχεν τὼ φάλαγγε ἀπ' ἀλλήλων, ἡνίκα ἐπαιάνι-
ζόν τε οἱ Ἕλληνες καὶ προῄρχοντο[24*]) ἀντίοι ἰέναι τοῖς
πολεμίοις. Ὡς δὲ πορευομένων ἐξεκύμαινέ τι τῆς φάλαγ- 18
γος, τὸ ἐπιλειπόμενον ἦρξατο δρόμῳ θεῖν· καὶ ἅμα ἐφθέγ-
ξαντο πάντες οἷόν περ τῷ Ἐνυαλίῳ ἐλελίζουσι, καὶ πάντες
δὴ ἔθεον. Λέγουσι δέ τινες ὡς καὶ ταῖς ἀσπίσι πρὸς τὰ
δόρατα ἐδούπησαν φόβον ποιοῦντες τοῖς ἵπποις. Πρὶν δὲ 19
τοξεύματα ἐξικνεῖσθαι ἐκκλίνουσιν οἱ βάρβαροι καὶ φεύγουσι.
Καὶ ἐνταῦθα δὴ ἐδίωκον μὲν κατὰ κράτος οἱ Ἕλληνες,
ἐβόων δὲ ἀλλήλοις μὴ θεῖν δρόμῳ, ἀλλ' ἐν τάξει ἕπεσθαι·
Τὰ δ' ἅρματα ἐφέροντο τὰ μὲν δι' αὐτῶν τῶν πολεμίων, 20
τὰ δὲ καὶ διὰ τῶν Ἑλλήνων, κενὰ ἡνιόχων. Οἱ δ' ἐπεὶ
τροπὸν ἐποιοῦντο[25]) διῴκιστο· ἔστι δ' ὅστις καὶ κατελήφθη ὥσ-
περ ἐν ἱπποδρόμῳ ἐπλαγείς· καὶ οὐδὲν μέντοι οὐδὲ τοῦ-
τον ἔβλαψαν, οὐδ' ἄλλος δὲ[26]) τῶν Ἑλλήνων ἐν ταύτῃ
τῇ μάχῃ ἐπαθέν οὐδείς οὐδέν, πλὴν ἐπὶ τῷ εὐωνύμῳ τοξευ-
θῆναί τις ἐλέγετο.

Κῦρος δ' ὁρῶν τοὺς Ἕλληνας νικῶντας τὸ καθ' αὑτοὺς 21
καὶ διώκοντες, ἡδόμενος καὶ προσκυνούμενος ἤδη ὡς βασι-
λεὺς ὑπὸ τῶν ἀμφ' αὐτόν, οὐδ' ὡς[27]) ἐξήχθη διώκειν, ἀλλὰ
συνεσπειραμένην ἔχων τὴν τῶν σὺν ἑαυτῷ ἑξακοσίων ἱππέων
τάξιν ἐπεμελεῖτο ὅ τι ποιήσει βασιλεύς. Καὶ γὰρ ἤδει αὐ
τὸν ὅτι μέσον ἔχει[28]) τοῦ Περσικοῦ στρατεύματος. Καὶ 22
πάντες δ' οἱ τῶν βαρβάρων ἄρχοντες μέσον ἔχοντες τὸ αὐ-

[23]) was auch, was dann, wenn schon eins sei. Kr. §. 69, 32, 16. Ueber die Frage nach *βαυμάζω* Kr. §. 65, 1, 7 (5). — [24]) Ita fiat! *Δόξαν* gewohnliche Formel bei einer Vorbedeutung. — [24*]) *προέρχομαι* *ἰέναι* pleonastisch. — [25]) Einzelne Fälle, Opt. iterativus. A, 2. Note [2]). — [26]) *οὐδέ — δέ* wie *καί — δέ*. Denn *καί* liegt in *οὐδέ*. K. — [27]) *ὡς*. — [28]) Prolepsis, vergl. A, Abschn. 7, Note [3]).

τῶν ἱππέων, νομίζοντες οὕτω καὶ ἐν ἀσφαλεστάτῳ εἶναι, ἢν ᾖ ἡ ἰσχὺς αὐτῶν ἐκείρηται, καὶ εἴ τι περιγίγνεται χρήζοιεν[29]), ἡμίσει ἂν χρόνῳ ἀποδήσεσθαι τὸ στράτευμα. Καὶ 21 βασιλεὺς δὴ τότε μέσον ἔχων τὸν ἑαυτοῦ στρατὸν ὅμως ἔξω ἐγένετο τοῦ Κύρου εὐωνύμου κέρατος. Ἔλαθε δὲ οὐδὲν αὐτῷ ἐμάχετο ἐκ τοῦ ἐναντίου οὐδὲ τοῖς αὐτοῦ τεταγμέ- 22 νοις ἐμπεσόντες, ἐπέκεινα ὡς εἰς κίλικας. Ἔνθα δὴ Κῦρος δείσας, μὴ ὅπισθεν γενόμενος κατακόψῃ[30]) τὸ Ἑλληνικόν, ἐλαύνει ἐπ' αὐτούς· καὶ ἐμβαλὼν σὺν τοῖς ἑξακοσίοις ἱππεῦσι τοῖς περὶ βασιλέα τεταγμένοις καὶ εἰς φυγὴν τρέψας τοὺς ἑξακισχιλίους· καὶ ἀποκτείνει λέγεται αὐτὸς τῇ ἑαυ- 23 τοῦ χειρὶ Ἀρταγέρσην τὸν ἄρχοντα αὐτῶν. Ὡς δ' ἡ τροπὴ ἐγένετο, διεσπείροντο καὶ οἱ Κύρου ἑξακόσιοι εἰς τὸ διώκειν ὁρμήσαντες, πλὴν πάνυ ὀλίγοι ἀμφ' αὐτὸν κατέλιπον 24 φθήσεσθαι, σχεδὸν οἱ ὁμοτράπεζοι καλούμενοι. Σὺν τούτοις δὲ τὸν καθορᾷ βασιλέα καὶ τὸ ἀμφ' ἐκεῖνον στῖφος· καὶ εὐθὺς οὐκ ἠνέσχετο, ἀλλ' εἰσέδραμε*) ὁρῶ, ἔφη ἐπ' αὐτὸν καὶ παίει κατὰ τὸ στέρνον καὶ διαπείρει διὰ τοῦ θώρακος, ὡς φησι Κτησίας[31]) ὁ ἰατρός, καὶ ἵππου αὐτὸς τραῦμά φησι. Πεσόντα δ' αὐτὸν ἀκοντίζει τις παλτῷ ὑπὸ τὸν ὀφθαλμὸν βιαίως· καὶ ἐνταῦθα μαχόμενοι[32]) καὶ βασιλεὺς καὶ Κῦρος καὶ οἱ ἀμφ' αὐτοὺς ἀλλήλων ἑκατέρων, οἱ μὲν τῶν ἀμφὶ βασιλέα ἀπέθνῃσκον, Κτησίας λέγει· παρ' ἐκείνῳ γὰρ ἦν· Κῦρος δὲ αὐτός τε ἀπέπεσε καὶ ὀκτὼ οἱ ἄριστοι τῶν περὶ αὐτὸν ἐκείνου ἐπ' αὐτῷ. Ἀριστοτέλης δ' ὁ Μιλτοκύθου αὐτῷ τῶν ἀστικοίχων Θρᾴττων λέγεται, ἐπειδὴ πεπτωκότα εἶδε Κῦρον, κατεπηδήσας ἀπὸ τοῦ ἵππου περιπεσεῖν αὐτῷ. Καὶ οἱ μὲν φασι βασιλέα κελεῦσαι

[29]) Der eine Fall als wirklich angenommen, der andere als möglich, d. h. blos gedacht: εἰ c. Opt. — [30]) sc. βασιλεύς. Kr. § 54. 8. 2. — *) Den rechten Mann. — [31]) Ein Grieche, Leibarzt des königs und persischen Geschichtschreiber. Nach diesem traf Cyrus den König mit dem Speere. — [32]) Anakoluthie, die dadurch veranlasst ist, dass der Schriftsteller bei dem Partcip nur den zweiten Satz Κῦρος δὲ κ. τ. λ. in den wichtigeren berücksichtigte. Kr. §. 56. 9. 3.

τινα ἐπισφάξαι αὐτὸν[33]) Κύρῳ, οἱ δ' ἑαυτὸν ἐπισφάξαι αὐτὸν στενάζοντα τὸν ἀδελφόν· εἶχε γὰρ χρυσοῦν· καὶ στρεπτὸν δὲ ἔφορει καὶ ψέλια καὶ τἆλλα ὅσα περ οἱ ἄριστοι Περσῶν· ἐτετίμητο γὰρ ὑπὸ Κύρου δι' εὔνοιάν τε καὶ ποιότητα.

5) Charakter des Cyrus. (Anab. I. 9.)

Κῦρος μὲν οὖν οὕτως ἐτελεύτησεν, ἀνὴρ ὢν Περσῶν τῶν μετὰ Κύρου τὸν ἀρχαῖον γενομένων βασιλικώτατός τε καὶ ἀρχὴν ἀξιώτατος, ὡς παρὰ πάντων ὁμολογεῖται τῶν Κύρου δοκούντων ἐν πείρᾳ γενέσθαι. Πρῶτον μὲν γὰρ ἔτι 2 παῖς ὤν, ὅτε ἐπαιδεύετο καὶ σὺν τῷ ἀδελφῷ καὶ σὺν τοῖς ἄλλοις παισί, πάντων πάντα κράτιστος ἐνομίζετο. Πάντες 3 γὰρ οἱ τῶν ἀρίστων Περσῶν παῖδες ἐπὶ ταῖς βασιλέως θύραις παιδεύονται· ἔνθα πολλὴν μὲν σωφροσύνην καταμάθοι ἂν τις, αἰσχρὸν δ' οὐδὲν οὔτ' ἀκοῦσαι οὔτ' ἰδεῖν ἔστι. Θεῶνται δ' οἱ παῖδες καὶ τοὺς τιμωμέ- 4 νους ὑπὸ βασιλέως καὶ ἀκούουσι, καὶ ἄλλους ἀτιμαζομένους· ὥστε εὐθὺς παῖδες ὄντες μανθάνουσιν ἄρχειν τε καὶ ἄρχεσθαι. Ἔνθα Κῦρος ἀδημονέστατος μὲν πρῶτον τῶν 5 τηλικούτων ἐδόκει εἶναι, τοῖς τε πρεσβυτέροις καὶ τῶν ἑαυτοῦ ὑποδεεστέρων μᾶλλον πείθεσθαι, ἔπειτα δὲ φιλιππότατος καὶ τοῖς ἵπποις ἄριστα χρῆσθαι· ἔκρινον δ' αὐτὸν καὶ τῶν εἰς τὸν πόλεμον ἔργων, τοξικῆς τε καὶ ἀκοντίσεως, φιλομαθέστατον εἶναι καὶ μελετηρότατον. Ἐπεὶ δὲ τῇ ἡλι- 6 κίᾳ ἔπρεπε, καὶ φιλοθηρότατος ἦν καὶ πρὸς τὰ θηρία μέντοι φιλοκινδυνότατος. Καὶ ἄρκτον ποτὲ ἐπιφερομένην οὐκ ἔφυγεν, ἀλλὰ συστὰς κατεσπάσθη ἀπὸ τοῦ ἵππου, καὶ τῷ μὲν ἔπαθεν, ὧν καὶ τὰς ὠτειλὰς φανερὰς εἶχε, τέλος δὲ κατέκανε· καὶ τῶν πρώτων μέντοι βοηθήσαντα πολλοῖς μακαριστὸν ἐποίησεν.

[33]) als Leichenopfer.

30 Μέγα δὲ τεκμήριον καὶ τὸ ἐν τῇ τελευτῇ τοῦ βίου αὐτῷ γενόμενον ὅτι καὶ αὐτὸς ἦν ἀγαθὸς καὶ κρίνειν ὀρθῶς ἐδύνατο τοὺς πιστοὺς καὶ εὐνους καὶ βεβαίους. Ἅπο-
31 θνήσκοντος γὰρ αὐτοῦ τίνες οἱ περὶ αὐτὸν φίλοι καὶ συνεστιῶντο ἐπέθεντο μαχόμενοι τῷ Κύρου πλὴν Ἀριαίου· οὗτος δὲ τεταγμένος ἐτύγχανεν ἐπὶ τῷ εὐωνύμῳ τοῦ ἵππου καὶ ἄρχων· ὡς δ' ἐπύθετο Κῦρον πεπτωκότα ἀφῆγεν ἔχων καὶ τὸ στράτευμα πᾶν οἵ ἦγείτο.

C. Rückzug der 10,000 Griechen.

1) Verlegenheit und Entschlossenheit. (Anab. II. 1.)

Ἅμα δὲ τῇ ἡμέρᾳ συνελθόντι οἱ στρατηγοὶ ἐθαύμα- 2
ζον ὅτι Κῦρος οὔτε ἄλλον πέμποι σημανοῦντα ὅ τι χρὴ ποιεῖν οὔτε αὐτὸς φαίνοιτο. Ἔδοξεν οὖν αὐτοῖς συσκευα-
σαμένους[1]) ἃ εἶχον καὶ ἐξοπλισαμένους προϊέναι εἰς τὸ πρόσθεν, ἕως Κύρῳ συμμίξειαν[2]). Ἦδη δὲ ἐν ὁρμῇ ὄν- 3
των ἅμα ἡλίῳ ἀνίσχοντι ἦλθε Πρόκλης ὁ Τευθρανίας ἄρ-
χων, γεγονὼς ἀπὸ Δημαρέτου τοῦ Λάκωνος, καὶ Γλοῦς ὁ Τειμοῦ. Οὗτοι ἔλεγον ὅτι Κῦρος μὲν τέθνηκεν[3]), Ἀριαῖος δὲ τἀφεστὼς ἐν τῷ σταθμῷ εἴη[4]) μετὰ τῶν ἄλλων βαρβά-
ρων, ὅθεν τῇ προτεραίᾳ ὁρμῷντο, καὶ λέγοι ὅτι ταύτην μὲν τὴν ἡμέραν περιμείνειεν ἂν αὐτούς, εἰ μέλλοιεν ἥκειν· τῇ δὲ ἄλλῃ ἀπιέναι φαίη ἐπὶ Ἰωνίας, ὅθενπερ ἦλθε. Ταῦτα 4
ἀκούσαντες οἱ στρατηγοὶ καὶ οἱ ἄλλοι Ἕλληνες πυνθανό-
μενοι βαρέως ἤνεγκαν. Κλέαρχος δὲ τάδε εἶπεν· Ἀλλ' ἔφη[5]) μὲν Κῦρος ζῆν· ἐπεὶ δὲ τετελεύτηκεν, ἀπαγγέλλετε Ἀριαίῳ ὅτι ἡμεῖς νικῶμέν τε βασιλέα καί, ὡς ὁρᾶτε, οὐδεὶς ἔτι ἡμῶν μάχεται, καὶ εἰ μὴ ὑμεῖς ἦλθετε, ἐπορευό-

[1]) Attraction. — [2]) Das blos gedachte Ziel; nach einem histor. Tem-
pus, Optat. kr. §. 65. 7. 8 (2); das Activum. §. 52, 2. 10 (9); der Aorist, §. 54. 6. 5 (4). — [3]) Ausgemachte Thatsache, pf. indic. — [4]) Was in der Vorstellung des Arsaios steht, blosser Opt.; — mit ἄν dasjenige, was von ihnen (den Griechen) abhängt. — [5]) B. §. 151. Seite 443. Matth. §. 513, A. 3. Kr. §. 54. 3. 4 (3).

μαθα ἂν ἐπὶ βασιλέα[6]). Ἐπαγγελλώμεθα δὲ Ἀριαίῳ, ἐὰν ἐνθάδε ἔλθῃ[7]), εἰς τὸν θρόνον τὸν βασίλειον καθεῖναι αὐτόν· τῶν γὰρ μάχῃ νικώντων καὶ τὸ ἄρχειν ἐστί. Ταῦτ' εἶπον ἀποστέλλει τοὺς ἐγγύους καὶ αὖ αὐτοῖς Νεφέσιον τὸν Ἀθηναῖον καὶ Μένωνα τὸν Θετταλόν· καὶ γὰρ αὐτὸς Μένων ἐβούλετο[8]· ἦν γὰρ φίλος καὶ ξένος Ἀριαίου. Οἱ μὲν ἦρχοντο, Κλέαρχος δὲ ἐστρατήγει. Τὸ δὲ στράτευμα ἐποιεῖτο οὗτον ὅπως ἑκάστοις ἐκ τῶν ἐπιτηδείων, κάπηλοι[9]) τοῖς βοῖς καὶ ὅπως· ἔπιπτον[10]) δ' ἐχρῶντο, μαγεῖρον τρόπον τινὰ ἐπὶ τῇ φάλαγγι, οὗ[11]) ἡ μάχη ἐγίγνετο, τοῖς τε ἄλλοις πολλοῖς οὖσιν, οἷς ἐπιτήδειον οἱ Ἕλληνες ἐνόμιζον εἶναι[12]) τοὺς ἐπιτηδεύοντας παρὰ βασιλέως, καὶ τοῖς γέρρουσι καὶ ταῖς ξυλίναις ἀσπίσι τοῖς Λιγυστικαῖς[13]· ἐπόλλει δὲ καὶ πέλτας καὶ αἰκίδια ἔνεστιν ἃ φέρεσθαι[14]) εὔχρηστα· οἷς τέως χρώμενοι ταχὺ ἔνοπτες ἦσθον ἐκείνην τὴν ἡμέραν.

Καὶ ἤδη τε ἦν περὶ πλήθουσαν ἀγορὰν καὶ ἐρχονται παρὰ βασιλέως καὶ Τισσαφέρνους κήρυκες, οἱ μὲν ἄλλοι βάρβαροι, ὁ δ' αὐτῶν Φαλῖνος ἦν Ἕλλην, ὃς ἐτύγχανε παρὰ Τισσαφέρνει ὢν καὶ ἐτίμιος ἐκεῖνος· καὶ γὰρ ἦν ἐπιστήμων εἶναι τῶν ἀμφὶ τάξεις τε καὶ ὁπλομαχίαν. Οὗτοι δὲ προσελθόντες καὶ καλέσαντες τοὺς τῶν Ἑλλήνων ἄρχοντας λέγουσιν ὅτι βασιλεὺς κελεύει τοὺς Ἕλληνας, ἐπεὶ νικῶν τυγχάνει καὶ Κῦρον ἀπέκτονε, παραδόντας τὰ ὅπλα ἰόντας ἐπὶ τὰς βασιλέως θύρας ἐνθρίσκεσθαι ἂν τι δύνωνται ἀγαθόν. Ταῦτα μὲν εἶπον οἱ βασιλέως κήρυκες· οἱ δὲ Ἕλληνες βαρέως μὲν ἤκουσαν, ὅμως δὲ Κλέαρχος τοσοῦτον εἶπεν, ὅτι οὐ τῶν νικώντων εἴη τὰ ὅπλα παραδιδόναι· ἀλλ', ἔφη, ἡμεῖς μέν, ὦ ἄνδρες στρατιῶται, μαχούμεθα, εἰ δεήσει· εἰ δὲ σπονδὰς ποιησόμεθα, τότε καὶ τὰ ὅπλα παραδώσομεν.

[6]) B. §. 139. 10. M. §. 508. b. Verschiedene Zeiten in Vorder- und Nachsatz. Kr. §. 54. 10. 4 (2). — [7]) Kr. §. 26. 11. 11 und §. 53. 6. 5 (4). — [8]) sc. ἀποστέλλεσθαι. — [9]) Das Subject ist ein Collectiv. Kr. §. 58. 4. 1. — [10]) Prädicats-Dativ. Kr. §. 57. 3. 2. — [11]) ἐκεῖσε οὗ — [12]) Aus den Kochern. — [13]) Das Adj. zu beiden Subst. gehörig. — [14]) Abhängig von ἦσαν, konnten herbeigeschafft werden. Kr. §. 55. 3, 20 (10).

γοί, τούτους ἀποκρίνασθε, ὅ τι κάλλιστόν τε καὶ ἄριστον ἔχητε[14*]· ἐγὼ δὲ αὐτίκα ἥξω. Ἐκάλεσε γάρ τις αὐτὸν τῶν ἱερομνημόνων, ὅτως ἴδοι τὰ ἱερὰ ἐξιερημένα[15]· ἔντερα γὰρ θύεται. Ἔνθα δὴ ἀποκρίνεται Κλεάνωρ μὲν ὁ Ἀρκάς, πρεσβύτατος ὤν, ὅτι πρόσθεν ἂν ἀποθάνοιεν ἢ τὰ ὅπλα παραδοίησαν· Πρόξενος δὲ ὁ Θηβαῖος, Ἀλλ' ἐγώ, ἔφη, ὦ Φαλῖνε, θαυμάζω πότερα ὡς κρατῶν βασιλεὺς αἰτεῖ τὰ ὅπλα ἢ ὡς διὰ φιλίαν δῶρα. Εἰ μὲν γὰρ ὡς κρατῶν, τί δεῖ αὐτὸν αἰτεῖν, ἀλλ' οὐ[16]) λαβεῖν ἐλθόντα; εἰ δὲ πείσας βούλεται λαβεῖν, λεγέτω τί ἐστι τοῖς στρατιώταις, ἂν αὐτῷ ταῦτα χαρίσωνται. Πρὸς ταῦτα Φαλῖνος εἶπε· Βασιλεὺς νικᾷ ἡγεῖται, ἐπεὶ Κῦρον ἀπέκτονε. Τίς γὰρ ἄλλῳ ἐστὶν ὅστις τῆς ἀρχῆς ἀντιποιεῖται; Νομίζει δὲ καὶ τοὺς ἑαυτοῦ εἶναι, ἔχων ἐν μέσῃ τῇ ἑαυτοῦ χώρᾳ καὶ πολεμίων ἔντὸς ἀδιεβάτων, καὶ πλῆθος ἀνθρώπων ἐφ' ὑμᾶς ἥκοντας ἀγαγεῖν ὅσον οὐδ' εἰ παρέχοι ὑμῖν δύνασθε ἂν ἐπεξιέναι. Μετὰ τοῦτον Θεόλυτος*) Ἀθηναῖος εἶπεν· Ὦ Φαλῖνε, νῦν, ὡς σὺ ὁρᾷς, ἡμῖν οὐδὲν ἔστιν ἀγαθὸν ἄλλο εἰ μὴ ὅπλα καὶ ἀρετή. Καὶ ὅπλα μὲν οὖν ἔχοντες οἰόμεθα ἂν[17]) καὶ τῇ ἀρετῇ χρῆσθαι, παραδόντες δ' ἂν ταῦτα καὶ τῶν σωμάτων στερήσεσθαι. Μὴ οὖν οἴου τὰ μόνα ἀγαθὰ ἡμῖν ὄντα ἡμῖν παραδώσειν[18]), ἀλλὰ σὺν τούτοις καὶ περὶ τῶν ἑτέρων ἀγαθῶν μαχούμεθα. Ἀκούσας δὲ ταῦτα ὁ Φαλῖνος ἐγέλασε καὶ εἶπεν· Ἀλλὰ φιλοσόφῳ μὲν ἔοικας, ὦ νεανίσκε, καὶ λέγεις οὐκ ἀχάριστα[19])· ἴσθι μέντοι ἀνόητος ὤν[20]), εἰ οἴει ἂν τὴν ὑμετέραν ἀρετὴν περιγενέσθαι τῆς βασιλέως δυνάμεως. Ἄλλους δέ τινας ἔφασαν λέγειν παρακελευομένους, ὡς καὶ Κύρῳ πιστοὶ ἐγένοντο καὶ βασιλεῖ γ' ἂν πολλοῦ ἄξιοι γένοιντο, εἰ βούλοιτο φίλος γενέ-

[14*]) sc. ἀποκρίνασθε, was ihr — wisset: — [15]) Die Eingeweide. — [16]) = οὐκοῦν. — [17]) S. A. 4. Note [15]). — [18]) sc. ἡμᾶς. — [19]) Was recht schön klingt. k. — [20]) = ὅτι ἀνόητος εἶ. Isocr. Note [39]). — *) Nicht der Geschichtschreiber dieses Namens. Aus Vermuthung war hier der Name Xenophon in den Text gekommen; allein Xenophon lasst seine Person absichtlich erst später hervortreten.

σθαι· καὶ εἴτε ἄλλο τι θέλοι χρῆσθαι, εἴτ' ἐπ' Αἰγύπτιον στρατεύειν, συγκαταστρέψαιτ' ἂν αὐτῷ.

Ἐν τούτῳ καὶ Κλέαρχος ἦκε καὶ ἠρώτησεν εἰ ἤδη ἀποκεκριμένοι εἶεν. Φαλῖνος δὲ ὑπολαβὼν εἶπεν· Οὗτοι μέν, ὦ Κλέαρχε, ἄλλος ἄλλα λέγει· σὺ δ' ἡμῖν εἰπὲ τί σοι δοκεῖ[21]). Ὁ δ' εἶπεν· Ἐγώ σε, ὦ Φαλῖνε, ἄσμενος ἑώρακα· οἶμαι δέ, καὶ οἱ ἄλλοι πάντες οὗτοι· σύ τε γὰρ ἔλλιπες οἷ καὶ ἡμεῖς, τοσοῦτοι ὄντες ὅσους σὺ ὁρᾷς· ἐν τοιούτοις δὲ ὄντες πράγμασι συμβουλευόμεθά σοι, τί χρὴ ποιεῖν περὶ ὧν λέγεις. Σὺ οὖν πρὸς θεῶν συμβούλευσον ἡμῖν ὅ τι σοι δοκεῖ κάλλιστον καὶ ἄριστον εἶναι καὶ ὃ σοι ἡμῖν ὧδε εἰς τὸν ἔπειτα χρόνον, ἀναλεξόμενος[*]) ὅτι Φαλίνου λοιπὸν πεμφθεὶς παρὰ βασιλέως κάλλιστον τοῖς Ἕλλησι τὰ ὄντα παραδοῦναι ξυμβουλευομένοις ξυνεβούλευσεν αὐτοῖς τάδε. Οἶδα δὲ ὅτι ἀνάγκη λέγεσθαι ἐν τῇ Ἑλλάδι ἃ ἂν σὺ συμβουλεύσῃς. Ὁ δὲ Κλέαρχος ταῦτα ὑπῆρχετο βουλόμενος καὶ αὐτὸν τὸν παρὰ βασιλέως τεταγέντα ξυμβουλεῦσαι μὴ παραδοῦναι τὰ ὄντα, ὅπως εὐέλπιδες μᾶλλον εἶεν οἱ Ἕλληνες. Φαλῖνος δὲ ὑποστρέψας παρὰ τὴν δόξαν αὐτοῖ εἶπεν ὧδε· Ἐγώ, εἰ μὲν τῶν μυρίων ἐλπίδων μία μοι ἔστι σωθῆναι πολεμοῦντας[22]) βασιλῆ, συμβουλεύω μὴ παραδιδόναι τὰ ὄντα· εἰ δέ τοι μηδεμία σωτηρίας ἔστιν ἄλλως ἔχοντος βασιλέως, συμβουλεύσω σοὶ καὶ ἡμῖν ὅπῃ δυνατόν. Κλέαρχος δὲ πρὸς ταῦτα εἶπεν· Ἀλλὰ ταῦτα μὲν δὴ οὐ λέγεις· περὶ ἡμῶν δὲ ἀπάγγελλε τάδε[23]), ὅτι ἡμεῖς οὐ μεθα, εἰ μὲν δέοι βασιλεῖ φίλοις εἶναι, πλείονος ἂν ἀξίου εἶναι φίλοι ἔχοντες τὰ ὄντα ἢ παραδόντες ἄλλῳ· εἰ δὲ δέοι πολεμεῖν, ἄμεινον ἂν πολεμεῖν ἔχοντες τὰ ὄντα ἢ ἄλλῳ παραδόντες. Ὁ δὲ Φαλῖνος εἶπε· Ταῦτα μὲν δὴ ἀπαγγελοῦμεν· ἀλλὰ καὶ τάδε ἡμῖν εἰπεῖν ἐκέλευσεν βα-

[21]) Indir. „was du meinst." — [*]) = ἵνα ἀπαγγέλλω. — [22]) S. B, Abschn. 1. Note [24]). πολεμοῦντας zeitl., weil an die einzelne Bedingung πολεμοῦντας geknüpft; nachher das Präsens von der Rettung überhaupt. — [23]) οὗτος, τοιοῦτος, τοσοῦτος regelmässig vom Vorhergegangenen; δδε, τοιόσδε, τοσοῦσδε vom Folgenden. Oben §. 17 τάδε „so und so".

σιλεύς, ὅτι μένουσι μὲν ἡμῖν αὐτοῦ σπονδαὶ εἴησαν, προϊέναι δὲ καὶ ἐπιοῦσι πόλεμος. Εἶπατε οὖν καὶ περὶ τούτων ὑμεῖς καὶ σπονδαὶ εἶσιν ἢ ὡς πολέμου ὄντος[24]) περ ἡμῶν ἀπαγγελῶ. Κλέαρχος δ' ἔλεξεν· Ἀπάγγελλε τοίνυν καὶ περὶ τούτων ὅτι καὶ ἡμῖν ταῦτα δοκεῖ ἄμεινον καὶ λυσιτελεῖ. Τί οὖν ταῦτά ἐστιν; ἔφη ὁ Φαλῖνος. Ἀπεκρίνατο ὁ Κλέαρχος· Ἢν μὲν μένωμεν, σπονδαί, ἐπιοῦσι δὲ καὶ προϊοῦσι πόλεμος. Ὁ δὲ πάλιν ἠρώτησε· Σπονδὰς ἢ τιμὴν ἀπαγγελῶ; Κλέαρχος δὲ ταὐτὰ πάλιν ἀπεκρίνατο· Σπονδαὶ μὲν μένουσιν, ἐπιοῦσι δὲ ἢ προϊοῦσι πόλεμος. Ὅ τι δὲ ποιήσοι, οὐ διεσήμηνε.

Φαλῖνος μὲν δὴ ᾤχετο καὶ οἱ σὺν αὐτῷ. Οἱ δὲ παρὰ Ἀριαίου ἦκον Πρόξις καὶ Χειρίσοφος. Μένων δὲ αὐτοῦ ἦπτε παρὰ Ἀριαίῳ· οὗτοι δὲ ἔλεγον ὅτι πολλοὺς φαίη Ἀριαῖος εἶναι Πέρσας ἑαυτοῦ βελτίους, οὓς οὐκ ἂν ἀναγοῖτο[25]) αὐτοῦ βασιλεύοντος· ἀλλ' εἰ βούλεσθε συναγωνίσασθαι, ἦκεν ἤδη πλείστη τῆς νυκτός· εἰ δὲ μή, αὐτὸς πρὸ ἑαυτοῦ φησίν. Ὁ δὲ Κλέαρχος εἶπεν· Ἀλλ' οὕτω[26]) χρὴ ποιεῖν· ἐὰν μὲν ἥκωμεν, ὥσπερ λέγετε· εἰ δὲ μή, ἡμεῖς ὑμῶν ἂν τι ὑμῖν αὖ σθε μάλιστα συμφέρειν. Ὅ τι δὲ ποιήσοι, οὐδὲ τούτοις εἶπε. Μετὰ δὲ ταῦτα ἤδη συλλέγοντος συγκαλέσας τοὺς στρατηγοὺς καὶ λοχαγοὺς ἔλεξε τοιάδε· Ἐμοί, ὦ ἄνδρες, δοκοῦμέν ἰέναι[27]) ἐπὶ βασιλέα· οὐκ ἐγίγνετο τὰ ἱερά. Καὶ εἰκότως ἄρα οὐκ ἐγίγνετο· ὡς γὰρ ἐγὼ τὴν τενθάνομαι, ἐν μέσῳ ἡμῶν καὶ βασιλέως ὁ Τίγρις ποταμὸς ἔστι νανσίπορος, ὃν οὐκ ἂν δυναίμεθα ἔτι πλοίων διαβῆναι· πλοῖα δὲ ἡμεῖς οὐκ ἔχομεν. Οὐ μὴ δὴ αὐτοῦ γε μένειν οἷόν τε· τὰ γὰρ ἐπιτήδεια οὐκ ἔστιν ἔχειν· ἰέναι δὲ παρὰ τοὺς Κύρου φίλους πάνυ καλὰ ἡμῖν τὰ ἱερά ἦν. Ὧδε οὖν χρὴ ποιεῖν· ἀπιόντας δειπνεῖν

[24]) S. B, 2. Note [29]). — [25]) Der Acc. c. Inf. auch im Nebensatz. Mor. §. 538. B. 123. A. 4. kr. §. 55. 4. 9. vergl. Zumpt lat. Gr. §. 603. — [26]) Hier = ὧδε. — [27]) Abhängig von ἐγίγνετο τὰ ἱερά. Construct. ad sensum. kr. §. 55, 3. 20 (10).

ὅ τι τις ἔχοι· ἐπαίδευε δὲ ἀριστᾶν[27]) τῷ πέρατι ὡς ἀπὸ παιστοῦ, ἀριστοποιεῖσθαι δὲ ἐπαίδευε τὸ δεύτερον, ἀπαίδευε δὲ καὶ τὸ ἐπαίσιον· καὶ ἐν τῷ τρίτῳ ἐπαίδευε τῷ ἐγκρίνῳ[28]), τὰ μὲν ἐπαίσια ἔχοντες ὅσον τοῦ ποιμνίου[29]), τὰ δὲ σῖτα[30]) ἔξω. Ταῦτα ἀσκήσαντες οἱ στρατηγοὶ καὶ οἱ λοχαγοὶ ἐπείθοντο καὶ ἐπόνουν οὕτω. Καὶ τὸ λοιπὸν ὁ μὲν ἔρχεται, οἱ δὲ ἐπείθοντο, οὐχ ἥδοντο, ἀλλὰ ὁρῶντες ὅτι μόνος ἐφρόντιζε ὅπως δεῖ τὸν ἄρχοντα, οἱ δ' ἄλλοι ὡς ἕκαστον ἦσεν.

Ἀριθμὸς δὲ τίς ἀεὶ ἦ ἤλθον ἐξ Ἐφέσου τῆς Ἰωνίας[31]) μέχρι τῆς μάχης[32]) σταδίων ἰσῆς καὶ ἑπτακοσίων, παρασάγγαι εἴκοσι καὶ τριάκοντα καὶ πεντακόσιοι, σταδίων ἑπτακόσια καὶ ἑξακισχίλιοι καὶ μύριοι· ἀπὸ δὲ τῆς μάχης ἐλθόντο εἰσὶ εἰς Βαβυλῶνα σταδίων ἑξακόσια καὶ τριακόσιοι.

---

2) Der Vertrag und die Treulosigkeit des Tissaphernes.
(Anab. II. 2. 3. 4. 5. c. 1—4.)

1.*) Κλέαρχος μὲν οὖν τοῖς ἄλλοις ἥδετο καὶ τὰ παρηγγελμένα, οἱ δ' ἅμα τοῦτο καὶ ἀφικνοῦνται εἰς τὸν τρίτον σταθμὸν παρὰ Ἰρκαῖον καὶ τὴν ἐκεῖσε στρατιὰν ἀμφὶ μέσας νύκτας· καὶ ἐν τάξει θέμενοι τὰ ὅπλα συνῆλθον οἱ στρατηγοὶ καὶ λοχαγοὶ τῶν Ἑλλήνων παρὰ Ἰρκαῖον· καὶ ὑμοσεν οἵ τε Ἕλληνες καὶ Ἰρκαῖος καὶ τῶν σὺν αὐτῷ οἱ κράτιστοι μήτε προδώσειν ἀλλήλους ἐπ' ἀγαθῷ μηχανῇ τινι[1]) ἐπὶ οἷσι δὲ· οἱ δὲ βάρβαροι τρυξάμενοι καὶ ἐγγυησάμενοι ἀδόλως.

---

[28]) B § 129. 9. kv § 61. 1. 3 (1). c. beim Inf. und ce mit dem Schem. st. τῷ c. Abl. — [29]) Dem vorangehenden Hendiadys: der Stab — [30]) ab intus, wo wir die Richtung umschreiben: nach dem Essen zu ess. K. — [31]) Der Hephäus. — [32]) Math § 321. 6. Kr. § 47, 6.) Ebenso der Lateiner. — [33]) Das Schlachtfeld.

*) Zusatz der zweiten Auflage, von hier bis 10 H. ἀπιὸν τοῦτο — bei τὸν Ζάβατον.

[1]) μήτε — μή, wie neque — ut kv. §. 69. 34 (48).

Ταῦτα δ' ὀμόσαντες, ὁμήσαντες κάπρον καὶ ταῦρον καὶ λέοντα καὶ χοιρὸν εἰς ἀσπίδα[2]) βάπτοντες οἱ μὲν Ἕλληνες ξίφεσι, οἱ δὲ βάρβαροι λόγχαις. Ἐπεὶ δὲ τὰ πιστὰ[3]) ἐγένετο, ἔλεγεν ὁ Κλέαρχος· Ἴθι δή, ὦ Ἀριαῖε, ἐπείπερ ὁ αὐτὸς καὶ σύμμαχος ἔσει καὶ ἡμῖν, εἰπὲ τίνα γνώμην ἔχεις περὶ τῆς πορείας, πότερον ἐπὶμεν ἡμᾶς ἥδιον ἢ ἄλλην τινὰ ἐπιτηδείαν δοκεῖς ὁδὸν χρεῖττω. Ὁ δ' εἶπεν· Ἢν μὲν ἡδέως ἴωμεν ἀπόνως, πάντες ἂν ἐν ὀλίγῳ ἐπιλοίμεθα· ἐπίστασθαι γὰρ τὴν ἡμῖν οὐδὲν τῶν ἐπιτηδείων. Ἐπτακαίδεκα γὰρ ἡμερῶν τῶν ἐγγυτέρω[4]) οὐδὲ δέκα ὄντες ἐκ τῆς χώρας οὐδὲν ἴσχομεν λαμβάνειν· ἐνθα δ' ἔστι τι ἐν, ἡμεῖς διατορεύσομεν καταδιωξόμενοι. Νῦν δ' ἐπιτοιῶμεν πορεύεσθαι ἐπὶ τοιαύτην μὲν, τῶν δ' ἐπιτηδείων οὐκ ἐπορίσομεν. Ἡ γνώμη δ' ἡμῖν τοὺς πρώτους σταθμοὺς ὡς ἂν δυνώμεθα ἐγγυτάτω ποιεῖσθαι, ἵνα ὡς πλεῖστον ἐπισιτισώμεθα τοῦ βασιλέως παραπέμποντος· ἦν γὰρ ἅπαξ δέῃ ἡ τριῶν ἡμερῶν ὁδὸν ἀπέχωμεν, οὐκέτι[5]) μὴ δύνηται βασιλεὺς ἡμᾶς καταλαβεῖν. ὑπομένειν γὰρ ἀναγκαῖον οὐ τολμήσει ἐφέπεσθαι· πολὺ δ' ἔχειν σῖτόν οἱ δυνήσεται πεζῇ πορεύεσθαι· ἴσως δ' ἂν καὶ τῶν ἐπιτηδείων ἐπιτεῖ. Ταύτην, ἔφη, γνώμην ἔχω ἐγώ.

Ἦν δὲ αὕτη ἡ στρατηγία οὐδὲν ἄλλο δυναμένη[6]) ἢ[13] ἀπέχεται ἡ ἐπορεύετο· ἡ δὲ τύχη ἐστρατήγησε κάλλιον. Ἐπεὶ γὰρ ἡμέρα ἐγένετο ἐπορεύοντο ἐν δεξιᾷ ἔχοντες τὸν Τίγρην λογιζόμενοι εἶναι ἅμα ἡλίῳ δύνοντι εἰς κώμας τῆς Μηδικῆς χώρας· καὶ τοῦτο[7]) μὲν οὐκ ἐφεύσθησαν. Ἐπεὶ

---

[2]) ἐπὶ ἀσπίδα, — dass das Blut in den Schild hineinfiel. kr. — [3]) Vollziehung der Treue durch Eid, Handschlag etc.: Gelöbniss — [4]) ἐγγυτέρω verbindet die Heilbronn. das Quartier: dann der Weg bis — [5]) οὐκέτι die Zeit, die man braucht, um den Weg zu machen. Hier — die Zeit. — [6]) Parataktisch st. Relativ. — [7]) S. A. 7. Note [14]). Inhaltlich folgt der Indicativ Futuri oder der Conjunctiv Aoristi: das Präsens Hermann durch die Annahme, dass der Schriftsteller mit historischer Lebhaftigkeit die Zukunft als Gegenwart vorgestellt habe. kr. — — ohne Artikel ist Prädikat: ich habe dieses als Meinung. kr. — [8]) ἐφεύσθησαν, passiv: betrogen sich. S. B. 4.

11 δὲ ἀμφὶ δείλην εδοξαν πολεμίους ὁρᾶν ἱππέας· καὶ τῶν τι Ἑλλήνων οἳ μὴ εἶχον ἐν ταῖς τάξεσιν ὄντες, εἰς τὰς τάξεις ἔθεον, καὶ Ἰφικράτης, ἐπέσχεν γὰρ ἐφ' ἁμάξης τοξεύόμενος διότι ἐτέτρωτο, κατεῖδε θορυβούμενον καὶ οἱ σὺν αὐτῷ. Ἐν ᾧ δὲ ὡπλίζοντο ἦκον λέγοντες οἱ προτιμῴδοντες σκοποὶ ὅτι οὐχ ἱππεῖς εἶεν ἀλλ' ὑποζύγια νέμοιτο. Καὶ εὐθὺς ἔγνωσαν πάντες ὅτι ἐγγὺς τοῦ ἐστρατοπεδευκότος βασιλέως· καὶ γὰρ καὶ κατὸς ἐφαίνετο ἐν κόπαις οὐ πρόσω. Κλέαρχος δὲ ἐτὶ μὲν τοῖς πολεμίους οὐκ ἦγεν· ἤδει γὰρ καὶ ἀπειρηκότας τοὺς στρατιώτας καὶ ἑσπέρας ὄντας· ἤδη δὲ καὶ ὀψὲ ἦν· οὐ μέντοι οὐδὲ ἀπέκλινε, φυλαττόμενος μὴ δοκοίη φεύγειν, ἀλλ' εὐθὺ ἔφερεν· ἔχων ἅμα τῷ ἡλίῳ δυομένῳ εἰς τὰς ἐγγυτάτω κώμας τοὺς πρώτους ἔχων κατέσκηνωσεν, ἐξ ὧν διήρτασιο ὑπὸ τοῦ βασιλικοῦ στρατεύματος καὶ αὐτὰ τὰ ἀπὸ τῶν οἰκιῶν [10]) ξύλα. Οἱ μὲν οὖν πρῶτα ὅμως πρόσω τινὶ ἐστρατοπεδεύσαντο, οἱ δὲ ὕστερα σχεδὸν προσιόντες ὡς ἐπέχοντα ἕκαστοι ἐτάττοντο, καὶ χαράκωμα ἐποίουν καλοῦντες ἀλλήλους, ὥστε καὶ τοὺς πολεμίους ἐκπλαγῆναι [11])· ὥστε οἱ μὲν ἐγγύτατα τῶν πολεμίων καὶ ἔφυγον ἐκ τῶν σκηνωμάτων. Ἦλθον δὲ τοῦτο τῇ ὑστεραίᾳ ἐγένετο· οὔτε γὰρ ἐποίησαν ἐπὶ πολὺν ἐφέρη, οὔτε στρατοπεδευόμενοι κατὸς οὐδαμοῦ εἶδον. Ἐξελαύνει δέ, ὡς ἔοικε, καὶ βασιλεὺς τῇ ἑφόδῳ τοῦ στρατεύματος.

1 Τῇ μὲν γὰρ πρόσθεν ἡμέρᾳ πέμπων τὰ ὅπλα παρεδίδοσαν ἐκέλευε, τότε δὲ ἅμα ἡλίῳ ἀνατέλλοντι κήρυκες 2 ἔπεμψε περὶ σπονδῶν. Οἱ δ' ἐπεὶ ἦλθον πρὸς τοὺς τῶν φυλακας, ἐζήτουν τοὺς ἄρχοντας. Ἐπειδὴ δὲ ἀπήγγειλαν οἱ προφύλακες, Κλέαρχος, τυχὸν τότε τὰς τάξεις ἐπισκοπῶν, εἶπε τοῖς προφύλαξι κελεύειν τοὺς κήρυκας περιμένειν ἕως ἂν σχολάσῃ. [12]) Ἐπεὶ δὲ κατέσκησε τὸ στρατευμα ὥστε καλῶς ἔχειν ὁρᾶσθαι πάντι φάλαγγα πυκνὴν,

---

§. 11. S. 115. — [9]) grade aus. Kr. §. 46, 5, 7. — [10]) S. B, 1. Note [10]). — [11]) Int. die wahrscheinliche, Indic. die wirkliche Folge. Kr. §. 65, 3 und A. 1. — [12]) S. B. 2. Note [17]).

τῶν δὲ ἀδίλων μηδένα καταφανῆ εἶναι, ἐκάλεσε τοὺς ἀγγέλους, καὶ αὐτός τε προῆλθε, τούς τε εὐπλοτάτους ἔχων καὶ εὐειδεστάτους τῶν αὐτοῦ στρατιωτῶν, καὶ τοῖς ἄλλοις στρατηγοῖς ταῦτα ἐφρασεν. Ἐπεὶ δὲ ἦν πρὸς τοῖς ἀγγέλοις, 4 ἐπρόσω εἰ βούλοιτο. Οἱ δ' ἔλεγον ὅτι περὶ σπονδῶν ἦκοιεν ἄνδρες οἵτινες ἱκανοὶ ἔσονται [13]) τά τε παρὰ βασιλέως τοῖς Ἕλλησιν ἀπαγγεῖλαι καὶ τὰ παρὰ τῶν Ἑλλήνων βασιλεῖ. Ὁ δὲ ἀπεκρίνατο· Ἀπαγγέλλετε τοίνυν αὐτῷ 5 ὅτι μάχης δεῖ πρῶτον· ἄριστον γὰρ οὐκ ἔστιν οὐδ' ὁ τολμῶν [14]) περὶ σπονδῶν λέγειν τοῖς Ἕλλησι μὴ πορίσας [15]) ἔμπροσθεν. Ταῦτα ἀκούσαντες οἱ ἄγγελοι ἀπῆλαυνον, καὶ 6 ἦκον ταχύ· ᾧ καὶ δῆλον ἦν ὅτι ἐγγύς που ἦν βασιλεὺς ἢ ἄλλος τις ᾧ ἀνατέτακτο ταῦτα πράττειν· ἔλεγον δὲ ὅτι ἔοικε δοκοῖεν λέγειν βασιλεῖ καὶ ἦκοιεν ἡγεμόνας ἔχοντες, οἳ αὐτοῖς, ἐὰν σπονδαὶ γένωνται, ἄξουσιν [16]) ἔνθεν [17]) ἥξουσι τὰ ἐπιτήδεια. Ὁ δὲ ἥδετο εἰ αὐτοῖς τοῖς ἀνδράσι 7 σπένδοιτο [17]) ἰοῦσι καὶ ἀπιοῦσιν [18]), ἢ καὶ τοῖς ἄλλοις εἴη σπονδαί. Οἱ δέ, Ἕπεσθαι, ἔφασαν, μέχρι ἂν βασιλεῖ τὰ παῤ ὑμῶν [19]) διαγγελθῇ. Ἐπεὶ δὲ ταῦτα εἶπον, 8 ἀπεστησάμενος [20]) αὐτοὺς ὁ Κλέαρχος ἐβουλεύετο· καὶ ἔδοξε τὰς σπονδὰς ποιεῖσθαι ταχὺ καὶ καθ' ἡσυχίαν ἐλθεῖν τε ἐπὶ τὰ ἐπιτήδεια καὶ λαβεῖν. Ὁ δὲ Κλέαρχος εἶ 9 τι ἔοικεῖ μὲν καμοὶ ταῦτα· οὐ μέντοι ταχύ γε ἀπαγγελεῖ, ἀλλὰ διαρίψει ἐς ἂν ἀκνήσωσιν [21]) οἱ ἄγγελοι, μὴ ἀσμένοις ἡμῖν τὰς σπονδὰς ποιήσασθαι· οἶμαί γε μέντοι, ἔφη, καὶ τοῖς ἡμετέροις στρατιώταις τὸν αὐτὸν φόβον παρεῖσθαι. Ἐπεὶ δὲ ἔδοκει καιρὸς εἶναι, ἀπήγγελλεν ὅτι σπένδοιτο καὶ εὐθὺς ἡγεῖσθαι ἐκέλευε πρὸς [22]) τὰ ἐπιτήδεια.

---

[13]) S. B, 2. Note [22]). — [14]) S. B, 2. Note [17]). — [15]) Bedingung. [16]) für ἔκειθεν ἔνθεν. — [17]) ob er den Vertrag schliessen solle. — [18]) [illegible], für sie allein, die Unterhändler. — [19]) Eure Antwort. — [20]) Med. = abtreten lassen. Kr. §. 52, 10, 8. 11, 1. — [21]) bis ihnen bange geworden ist: Kr. §. 53, 5, 1. 2. — [22]) Vorher ἐπί. Den Unterschied s. Kr. §. 68, 42 (38), 2. und 39 (35), 1.

Καὶ οἱ μὲν ἱππῆς, Κλέαρχος αὐτὸν ἐκέλευσεν τοὺς μὲν ὁπλίτας τοιχάζειν, τὸ δὲ στράτευμα ἔχειν ἐπὶ τοῦ ποταμοῦ καὶ αὐτὸς ὑπαδοκιμάζειν. Καὶ ἐπιτήδεια πάντα καὶ αὐλῶνι [28]) πλήρωσαν ὕδατος, ὡς μὴ δυνατὸν διαβαίνειν ἄνευ γεφυρῶν· ἀλλ' ἐπορεύοντο διαβάσεις ἔχοντες τῶν φαύλων οἷ ἦσαν ἐκατὸν ἱππεῖς [29]), τοῖς δὲ καὶ ἑξήκοντα. Καὶ ἐνταῦθα ἦν Κλέαρχος κατανοῆσαι ὡς ἐπιπαίει, εἰ μὲν τῇ ἐφ' ἀριστερᾷ χειρὶ τὸ ὄρος ἔχοι, εἰ δέ τῇ δεξιᾷ βαστάζοιεν· καὶ εἴ τις αὐτῷ δοκοίη τῶν ἔμπροσθεν ἐπιτήδειον βουλεύειν, ἐκλεγόμενος τοὺς ἐπιτηδείους [30]) ἐκέλευεν ἐξιέναι [31]), καὶ ἐπὶ τοὺς πρόσθεν καθίστη εἰς τοὺς τῆδε ἐμβεβηκότας· οὕτω τάδε ἐπορεύοντο. Καὶ ἐπεχείρουν μὲν τῶν αὐτῶν οἱ πρόσθεν τῇ γνώμῃ· ἐπεὶ δὲ καὶ Κλέαρχον ἔδοξεν ὑπαδέχεσθαι, προσλάμβανον καὶ οἱ τῷ πόρῳ ἔτι. Πολὺ δὲ μᾶλλον ὁ Κλέαρχος ἐσπούδαζεν, ἐπειδὴν μὴ ἐᾷ φίλους εἶναι τοὺς πάροδον ἐδόκει· οὐ γὰρ ἦν ὅπως [32]) τὸ πλῆθος ἀφθήσεται· ἀλλ' ἵνα ἤδη πολλὰ προφαίνοιτο τοῖς Ἕλλησι διὰ τὴν πορείαν, τούτου ἕνεκα βουλόμενος ἐπιέναι ἐπὶ τὸ πλῆθος τὸ τῶν πολεμίων ἀφεστάναι. Προελθόντα δὲ ἀφίζονται εἰς κώμας οὗπερ ἐν δείπνῳ οἱ ἡγεμόνες λαμβάνειν τὰ ἐπιτήδεια. Ἔνθα δὲ οἱ τῶν πολίτων καὶ οἶνος φαύλιζον καὶ ὄξος [33]) ἐνῆν τῶν αὐτῶν. Λείπει δὲ τὰ βέλτιστα τῶν φαύλων, ὅσα μὲν ἐν τοῖς Ἕλλησιν ἔστιν ἰδεῖν, τοῖς οἰκέταις ἀπέχοντο· αἱ δὲ τοῖς δεσπόταις ἀποχίμενα ἦσαν ἀπόλεκτα. Θαυμάσιαι τὸ κάλλος καὶ τὸ μέγεθος, ἡ δὲ ὀσμὴ ἡδίστη· τὰς δὲ τίνος ἕνεκα τρέφεται [34]) οὐδὲν διέφερε· τὰς δὲ τίνος ξυρόντων τρεφόμενα [35]) ἀπεῖδεσαν.

[28]) Canäle. — [29]) Ἐπέκεινα κώμης. — [30]) Ἔκαστα, bei denen er [illegible] war. — [29]) A. 6. II. Note [28]). — [31]) M. § 609. 8. 1229. B. 146. 6. K. § 67. 12. 6 (5). A. 1. II. Note [31]). — [32]) [illegible] zeit um zu. — M. § 479. c. 2. B. § 149. F. 1. B. 185. 2. Kr. § 55. 5 (3). — [29]) sanftes Getränk. — [34]) Bei [illegible] Kr. § 48. 13, 9. M. § 453. — [35]) Präsidialconstruction zum Nachsatz. Kr. § 57. 3. 1.

II. Μετὰ ταῦτα *) ἀφικνοῦνται ἐπὶ τὸν Ζάβατον ποταμόν, τὸ εὖρος τετρακοσίων πλέθρων. Καὶ ἐνταῦθα ἔμειναν ἡμέρας τρεῖς· ἐπεὶ δὲ ταύτας ἐτρίβησαν μὲν ἵππαι, φανερὰ δὲ πολλὰ ἐφαίνετο ἐπιβουλή. Ἔδοξεν οὖν τῷ Κλεάρχῳ, συγκαλέσαντα Τισσαφέρνει καὶ, εἴ τως δύναιτο, ταῦσαι τὰς ἐπιβάσεις πρὶν [1]) ἐξ αὐτῶν πόλεμον γενέσθαι· καὶ ἔπεμψέ τινα ἐρησόμενα ὅτι ξυγγενέσθαι αὐτῷ χρήζοι. Ὁ δὲ ἐτοίμως ἐκέλευσεν ἥκειν. Ἐπειδὴ δὲ συνῆλθον, λέγει ὁ Κλέαρχος τάδε·

Ἐγώ, ὦ Τισσαφέρνη, οἶδα μὲν ἡμῖν ὅρκους γεγενημένους καὶ δεξιὰς δεδομένας, μὴ ἀδικήσειν ἀλλήλους· φύλαττε δὲ σύ τε ὁρῶ ὡς πολεμίους ἡμᾶς, καὶ ἡμεῖς ὁρῶν τι τοῦτο ἀντιφυλαττόμεθα. Ἔτι δὲ σκοπῶν οὐ δένδρα καὶ ὕδατα σὲ οἴεσθαι πειρώμενον ἡμᾶς κακῶς ποιεῖν, ἐγὼ μὲν σαφῶς οἶδα ὅτι ἡμεῖς γε οὐδ' ἐπινοοῦμεν τοιοῦτον οὐδέν, ἔδοξέ μοι εἰς λόγους σοι ἐλθεῖν, ὅπως, εἰ δυναίμεθα, ἐξέλοιμεν ἀλλήλων τὴν ἀπιστίαν. Καὶ γὰρ οἶδα ἀνθρώπους ἤδη τοὺς μὲν ἐκ διαβολῆς, τοὺς δὲ καὶ ἐξ ἀπορίας, εἰ φιλήσαντες ἀλλήλους, φθάσαι βουλόμενοι πρὶν παθεῖν, ἀπορίαν ἀνίκητα κακὰ τοῖς οὔτε μέλλουσιν οὔτε βουλομένοις τοιοῦτον οὐδέν. Τὰς οὖν τοιαύτας ἀγνωμοσύνας ἡγοῦμαι ἀπιστίας μάλιστα ἂν παύσασθαι ἐγὼ καὶ διδάσκειν σε βούλομαι ὡς σὺ ἡμῖν οὐκ ὀρθῶς ἀπιστεῖς. Πρῶτα μὲν γὰρ καὶ μέγιστον οἱ θεῶν ἡμᾶς ὅρκοι [2]) κωλύουσι πολεμίους εἶναι ἀλλήλοις· ὅστις δὲ τούτων σύνοιδεν αὐτῷ ἀσεβέστερος, τοῦτον ἐγὼ οὕτως ἂν εὐδαιμονίσαιμι. Τὸν γὰρ θεῶν πόλεμον οὐκ οἶδα οὔτ' ἀπὸ [3]) ποίου ἂν τάχους τις ἄπιον ἂν φεύγων τις ἀποφύγοι, οὔτ' εἰς ποῖον ἂν σκότος ἀποδραίη, οὔτ' ὅπως ἂν εἰς ἐχυρὸν χωρίον ἀποσταίη [4]).

*) Nach dem Uebergange über den Tigris, unterhalb der Stadt Opis. [illegible] älteren Handschriften heisst dieser Nebenfluss *Zaράτας*.

[1]) Kr. §. 54. 17. 6. (14. 2). Isocr. Note [45]) u. A. 2. Note [12]). — [2]) [illegible] Eides. Schwure bei den Göttern, weil man sagt *ὀμόσαι θεούς*. M. §. [illegible] Kr. §. 47. 7. 2 (5.). — [3]) Wie *ἀπὸ παῖς ὀρώρει*, mit einem Sprung. — [4]) Lateinisch *ἀποδρᾶς, ἀποστᾶς*, sc. *ἀποφύγοι*.

Ἡάιη γὰρ πάντα τοῖς θεοῖς ἐπέσχε καὶ λαιαχῇ πάντων
ἄριστοι οἱ θεοὶ κρατοῦσι. Περὶ μὲν δὴ τῶν θεῶν τε καὶ τῶν
ὅρκων οὕτω γιγνώσκω, περὶ οὗ[5]) ἡμεῖς τὴν φιλίαν σπου-
δάσαντες κατεδήμεθα· τῶν δ' ἀνθρωπίνων δὲ ἔγωγε ἐν τῷ
παρόντι τοιάδε μέγιστον εἶναι ἡμῖν ἀγαθόν. Σὺν μὲν γὰρ
σοὶ πᾶσα μὲν ἡμῖν ὁδὸς εὔπορος, τὰς δὲ ποταμοὺς διαβα-
τούς, ὧν τε ἐπιδεῖσθον οὐκ ἀπορία· ἄνευ δὲ σοῦ καὶ πάνυ
μὲν διὰ σκότους ἡ ὁδὸς· οὐδὲν γὰρ αὐτῆς ἐπισταίμεθα·
τὰς δὲ ποταμοὺς δύστροπος, τὰς δὲ ὄχλος πρόβρυχος, φοβε-
ρώτατον δ' ἐρημία· μεστὴ γὰρ τοιαῦτα πολλὴ ἀπορίας ἐστίν. Εἰ
δὲ δή τι καὶ μανέντες σε κατακτείναμεν, ἄλλο τι ἢ[6]) ἢ τὸν
ἀνδρ' ἀγαθὸν κατακτείναντες τρὸς βασιλέα τὸν μέγιστον ἀφ-
δρον[7]) ἀγωνιζόμεθα; Ὅσων δὲ δὴ καὶ οἷον ἂν ἐλπίδων
ἐμαυτὸν στερήσαιμι, εἰ σέ τι κακὸν ἐπιχειρήσαιμι ποιεῖν,
ταῦτα λέξω. Ἐγὼ γὰρ Κῦρον ἐπεθύμησά μοι φίλον γενέ-
σθαι, νομίζων τῶν τότε ἰσχυρότατον εἶναι εἰ τοιεῖν ὃν βού-
λοιτο· σὲ δὲ νῦν ὁρῶ τήν τε Κύρου δύναμιν καὶ χώραν
ἔχοντα καὶ τὴν σεαυτοῦ ἀρχὴν σώζοντα, τὴν δὲ βασιλέως
δύναμιν, ἣ Κῦρος πολεμίᾳ ἐχρῆτο, σοὶ ταύτην ξύμμαχον
οὖσαν. Τοῦτον δὲ τοιοῦτον ὄντων τίς οὕτω μαίνεται ὃς
τις[8]) οὐ βούλεταί σοι φίλος εἶναι; Ἀλλὰ μήν, ἐρῶ γὰρ
καὶ ταῦτα ἐξ ὧν ἔχω ἐλπίδας καὶ σὲ βουλήσεσθαι φίλον
ἡμῖν εἶναι, οἶδα μὲν γὰρ ὑμῖν Μυσοὺς λυπηροὺς ὄντας,
οὓς νομίζω ἂν[9]) σὺν τῇ παρούσῃ δυνάμει ταπεινοὺς ὑμῖν
παρασχεῖν· οἶδα δὲ καὶ Πισίδας· ἀκούω δὲ καὶ ἄλλα ἔθνη
πολλὰ τοιαῦτα εἶναι, ἃ οἶμαι ἂν πᾶσαι ἐνοχλοῖντα ἀεὶ
τῇ ὑμετέρᾳ εὐδαιμονίᾳ· Λιγυπίους δέ, οὓς μάλιστα ὑμᾶς
νῦν γιγνώσκω τεθυμωμένους, οὐχ ὁρῶ τοίᾳ δυνάμει ἅμ-
μάχῳ χρησάμενοι μᾶλλον ἂν κολάσεσθε τῆς νῦν οὖν ἐμοὶ

[5]) *τοὺς θεούς*, die den Eid gleichsam verwahren. — [6]) Kr. §. 62. 7. 7 (3). A. 1. II. Note [10]). — [7]) *ἀφ-δρα*, nannte man die Athleten, welche bei Verlosung der Paare (wenn die Zahl ungerade war) keine Gegner erhalten hatten und darauf mit frischen Kräften gegen die Sieger kämpften, desshalb furchtbare Gegner. Kr. — [8]) = *ὅστις*, ita, ut M. §. 479 A. 1. Kr. §. 51. 13, 10. — [9]) *ἄν* zum Inf. A. 2. Note [14]).

οἴσεις[10]). Ἀλλὰ μήν[11]) ἐν γε τοῖς πέριξ οἰκοῦσι σὺ εἰ 11
μὴ βούλοιό γε φίλος εἶναι, ὡς μέγιστος ἂν εἴης, εἰ δέ τίς
σε λυποίη, ὡς δεσπότης ἀναστρέψοιο ἔχων[12]) ἡμᾶς ὑπη-
ρέτας, οἳ σοι οὐκ ἂν τοῦ μισθοῦ ἕνεκα μόνον ἐπιτρεποῖ-
εν, ἀλλὰ καὶ τῆς χάριτος, ἣν σωθέντες ὑπὸ σοῦ σοὶ ἂν
ἔχοιμεν δικαίως. Ἐμοὶ μὲν δὴ ταῦτα πάντα ἐνθυμου- 15
μένῳ οὕτω δοκεῖ θαυμαστὸν εἶναι τὸ σὲ ἡμῖν ἀπιστεῖν
ὅστε καὶ ἰδιστ' ἂν ἀκούσαιμι τὸ ὄνομα[13]), τίς ἐστιν οὕτω
δεινὸς λέγειν, ὅστε σε πεῖσαι, λέγον ὡς ἡμεῖς σοι ἐπιβου-
λεύομεν.

Κλέαρχος μὲν οὖν τοσαῦτα εἶπε· Τισσαφέρνης δὲ ὧδε
ὑπεμείφθη·

Ἀλλ' ἥδομαι μέν, ὦ Κλέαρχε, ἀκούων σου φρονίμους 16
λόγους· ταῦτα γὰρ γιγνώσκων εἴ τι ἐμοὶ κακὸν βουλεύοις,
ἦπα ἂν μοι δοκεῖς[14]) καὶ σεαυτῷ κακόνους εἶναι. Ὡς δ'
εὖ μάθῃς[14]), ὅτι οὐδ' ἂν ὑμεῖς δικαίως οὔτε βασιλεῖ οὔτ'
ἐμοὶ ἀπιστοίητε, ἀντάκουσον. Εἰ γὰρ ὑμᾶς ἐβουλόμεθα 17
ἀπολέσαι, πότερά σοι δοκοῦμεν ἱππέων πλήθους ἀπορεῖν
ἢ τοξῶν ἢ ὁπλίσεως, ἐν ᾗ ὑμᾶς μὲν βλάπτειν ἱκανοὶ ἂν
ὦμεν[15]), ἀντιπάσχειν[16]) δὲ οὐδεὶς κίνδυνος; Ἀλλὰ χωρίων 18
ἐπιτηδείων ὑμῖν ἐπιτίθεσθαι ἀπορεῖν ἄν σοι δοκοῦμεν;
Οὐ τοσαῦτα μὲν πεδία ἃ ὑμεῖς φίλια ὄντα σὺν πολλῷ
τούτῳ διαπορεύεσθε, τοσαῦτα δὲ ὄρη ὑμῖν ὁρᾶτε ὄντα πο-
ρευτέα, ἃ ἡμῖν ἔξεστι προκαταλαβοῦσιν ἄπορα ὑμῖν παρέ-
χειν, τοσοῦτοι δ' εἰσὶ ποταμοί, ἐφ' ὧν ἔξεστιν ἡμῖν ταμιεύ-
εσθαι ὁπόσοις ἂν ὑμῶν βουλώμεθα μάχεσθαι; εἰσὶ δ' αὖ-
τῶν οἷς οὐδ' ἂν παντάπασι διαβαίητε, εἰ μὴ ἡμεῖς ὑμᾶς
διαπορεύοιμεν. Εἰ δ' ἐν πᾶσι τούτοις ἡττώμεθα, ἀλλὰ τό 19
γε τοι πῦρ κρεῖττον τοῦ καρποῦ ἐστιν[15]), ὃν ἡμεῖς δυναί-

[10]) Gen. comp. = *ἢ τῆ — οὔσῃ*. Kr. §. 47. 27. 1. — Ueber *ἄν* beim Fut. Ind. (oder Infin.) = vorkommenden Falls, Kr. §. 64. 3. 3. — [11]) Wiederaufnahme des unterbrochenen Gedankens. — [12]) Bedingung zu *εἰς* sowohl als zu *ἀναστρέψοιο*, zu welchem auch das *ἄν* zu beziehen ist. — [13]) Namentlich. — [14]) „Damit du eintretenden Falls wissest". Kr. §. 54, 8. 4 (2). — [15]) Der eigentliche Nachsatz zu *εἰ — ἐβουλόμεθα* wäre *ἐκ.*

μεθ' ἅν κατασκαίσαντες λιμὸν ἡμῖν ἀπιόντες, ᾧ ἡμεῖς οὐδ' εἰ πάνυ ἀγαθοὶ εἶμεν μάχοιμεθ' ἂν δύναιμεθ'. Πῶς ἂν οὖν ἔχοντες τοσούτους πόρους πρὸς τὸ ἡμῖν πολεμεῖν, καὶ τοιοῦτον μηδὲν ἡμῖν ἐπιτήδειον, εἶτα ἐκ τούτων τούτων ἂν[17]) τῶν τριῶν ἐξελοίμεθα, ὃς μόνος μὲν πρὸς θεῶν ἀσεβής, μόνος δὲ πρὸς ἀνθρώπων αἰσχρός; Πανταχοῦ πᾶσι δὲ ἀνάγκη ἐστὶ καὶ ἀμύνεσθαι καὶ ἀνάγκη ἔχομένοις καὶ τούτων τυγχάνοντας, οἵτινες ἥδιστοι[18]) δι' ἐπιορκίας τε πρὸς θεοὺς καὶ ἀπιστίας πρὸς ἀνθρώπους πράττειν τι. Οὐχ οὕτως ἡμῖς, ὦ Κλέαρχε, οὔτε ἡδέως οὔτε ἀληθεῖς ἐσμεν. Ἀλλὰ τί δὴ ἡμᾶς ἔξεστι σκοπεῖσθαι οὐκ ἐπὶ τοῦτο ἥκομεν; Εἰ ἔσται ὅτι ὁ ἡμῶν ἔρως τούτου αἴτιος, τὸ[19]) τοῖς Ἕλλησιν ἡμᾶς πιστοὺς γενέσθαι, καὶ ὁ Κῦρος ἀνέβη ξενικῷ διὰ μισθοδοσίαν πιστεῦσαι, τούτῳ ἡμᾶς καταδῆναι δι' εὐεργεσίαν ἰσχυράν. Ὅσα δέ μοι ἡμεῖς χρήσιμοί ἐσμεν[20]), τὰ μὲν καὶ σὺ εἶπας, τὸ δὲ μέγιστον ἐγὼ οἶδα· τὴν μὲν γᾶν ἐπὶ τῇ κεφαλῇ τιάραν βασιλεῖ μόνῳ ἔξεστιν ὀρθὴν ἔχειν, τὴν δ' ἐπὶ τῇ καρδίᾳ ἴσως ἂν ἡμῶν πλεόντων καὶ ἕτερος εὐπετῶς ἔχοι[21]).

Ταῦτα εἰπὼν ἔδοξε τῷ Κλεάρχῳ ἀληθῆ λέγειν· καὶ εἶπεν, Οἶσθα, ἔφη[22]), οἵτινες τοιοῦτόν ἡμῖν εἰς φιλίαν

ἄν ἴμεν (impf.), vergl. aber Kr. § 54. 12. 7. und 11 (10). 2. Der Indicativsatz (ἔσεσθαι und §. 19 κρατοῦσι = ἐσμέν) dient nur als Uebergang. — [16]) Der Infin. ohne Artikel bei prädicativ gebrauchten Substantiven, wie ἄρα, κακῷ κόπτεσθαι u. dergl. Kr. §. 50. 6. 1. (5. 5.) — [17]) ἂν wegen der Entfernung des vorigen ἂν wiederholt. M. §. 600. a. B. §. 139. A. 4. R. §. 120. A. 4. Kr. §. 69. 7. 3. (6. 7.). Vorher ἀμύνεσθαι, weil das Partic. hypothetische Bedeutung hat. — [18]) Umschreibung des τὸ ἥδιστον, Kr. §. 47. 6. 8. (4. 3.) καὶ τούτων, und zwar. Ebd. §. 51. 7. 13. — [19]) In Apposition zu ἔρως, anstatt τοῦ (Gen. obj.). — Nachher δὲ — τούτου. Ab bei militärischen Marschbenennungen, wie im Latein. quo exercitu. Kr. § 51. 11. — [20]) st. ἐσμέν, weil schon die Gegenwart als Anfangspunkt der Sache betrachtet wird. — [21]) Die Tiara ist die thurmförmige Kopfbedeckung vornehmer Perser mit nach vorn übergebogener Spitze; die nur bei der königlichen Tiara, kitaris oder kidaris genannt, aufrecht (ὀρθή) sein durfte. Der Gedanke ist: Die königliche Gesinnung könnte wohl auch ein Anderer sich aneignen, nämlich er selbst, womit er andeutet, dass er wohl im Vertrauen auf ihre Hülfe sich zum Abfall entschliessen könne. Kr. — [22]) A. 1.

ἀρχόντων πειρῶνται διαβάλλοντες πολεμίους ποιῆσαι ἡμᾶς, ἀξιοῖ εἶναι τὰ ἐσχατα παθεῖν; Καὶ ἐγὼ μέν γε, ἔφη ὁ Τισσαφέρνης, εἰ βούλεσθέ μοι οἵ τε στρατηγοὶ καὶ οἱ λοχαγοὶ ἐλθεῖν[23]) ἐν τῇ ἐμῇ σκηνῇ, λέξω τοὺς πρὸς ἐμὲ λόγους οὓς οἱ ἐπιβουλεύσαντές μοί τε καὶ τῇ σὺν ἐμοὶ στρατιᾷ. Τρεῖς δέ, ἔφη, ὁ Κλέαρχος, ἄγετε πάντας, καὶ σοὶ αὖ ἐγὼ λέξω ἅπερ ἐγὼ περὶ σοῦ ἀκούω. Ἐκ τούτου δὴ τῶν λόγων ὁ Τισσαφέρνης φιλοφρονούμενος τότε μὲν μένειν τε αὐτοὺς ἐκέλευσε καὶ σίτησιν ἐποιήσατο. Τῇ δὲ ὑστεραίᾳ ὁ Κλέαρχος ἐλθὼν καὶ τὸ στρατόπεδον δίχα τ' ἂν πάντως οἰόμενος διαπεῖσθαι τῷ Τισσαφέρνει καὶ ἃ ἔλεγεν ἀκριβῶς ἀπαγγέλλει· ἔφη τε χρῆναι ἰέναι παρὰ Τισσαφέρνην ὡς ἐκέλευσε, καὶ οἳ ἂν ἐξελεγχθῶσι διαβάλλοντες τῶν Ἑλλήνων, ὡς προδόντας αὐτοὺς καὶ κακόνους τοῖς Ἕλλησιν ὄντας τιμωρητέα. Ὑπῆρχε δὲ εἶναι τὸν διαβάλλοντα Μένωνα, εἰδὼς αὐτὸν καὶ συγγεγενημένον Τισσαφέρνει μετ' Ἀριαίου καὶ στασιάζοντα αὐτῷ καὶ ἐπιβουλεύοντα, ὅπως τὸ στράτευμα ἅτταν πρὸς ἑαυτὸν λαβὼν φίλος ᾖ Τισσαφέρνει. Ἐβούλετο δὲ καὶ ὁ Κλέαρχος, ἅτταν τὸ στράτευμα πρὸς ἑαυτὸν ἔχειν τὴν γνώμην καὶ τοὺς παραλειπόντας ἐκτὸς εἶναι. Τῶν δὲ στρατιωτῶν ἀντέλεγόν τινες αὐτῷ, οἱ ἦσαν[24]) πάντας τοὺς λοχαγοὺς καὶ στρατηγοὺς μηδὲ πειρᾶσθαι Τισσαφέρνει. Ὁ δὲ Κλέαρχος ἰσχυρῶς κατέστενεν, ἕως διεπράξατο πάντε μὲν στρατηγοὺς ἶναι, εἴκοσι δὲ λοχαγούς· συνεκολούθησαν δὲ οὐκ εἰς ἀγορὰν καὶ τῶν ἄλλων στρατιωτῶν ὡς διακόσιοι.

Ἦσαν δὲ ἅμα ἐπὶ ταῖς θύραις ταῖς **Τισσαφέρνους**, οἱ καὶ στρατηγοὶ παρεκλήθησαν εἰσω, **Πρόξενος Βοιώτιος, Μένων Θετταλός, Ἀγίας Ἀρκάς, Κλέαρχος Λάκων, Σωκράτης Ἀχαιός**· οἱ δὲ λοχαγοὶ ἐπὶ θύραις ἔμενον. **Οὐ πολλῷ δὲ** ὕστερον ἀπὸ[3]) τοῦ αὐτοῦ σημείου οἵ τ' ἔνδον συνελαμβάνοντο καὶ οἱ ἔξω κατεκόπησαν. Μετὰ δὲ ταῦτα τῶν βαρ

[23]) V 24). Οἶσθα (nicht οἰσθᾶ), weil der Sprechende eine Antwort erwartet. — [24]) sc. εἰς λόγους. — [3]) ἀπό, weil in ἀντέλεγον ein Verbot liegt. V 2. II V 31).

βάρον τινὲς ἐπτέον διὰ τοῦ πεδίου ἐλαύνοντες, ὅτιν ἐντύχωσιν Ἕλλησι ἢ δούλῳ ἢ ἐλευθέρῳ, πάντες ἑκεῖνον.
33 Οἱ δὲ Ἕλληνες τήν τε ἵππον αὐτῶν ἐθαύμαζον ἐκ τοῦ στρατοπέδου ὁρῶντες καὶ ὅ τι ἕκαστον ἡμιγύοιεν, ὅτι Νίκαρχος Ἀρκὰς ἐκ φεύγων ἐστρεμένος εἰς τὴν γαστέρα καὶ τὰ ἔντερα ἐν ταῖς χερσὶν ἔχων, καὶ εἴ τι ἄλλο τῶν γε
34 γενημένων. Ἐκ τούτου δὴ οἱ Ἕλληνες ἔθεον ἐπὶ τὰ ὅπλα πάντες ἐκπεπληγμένοι καὶ νομίζοντες αὐτίκα ἥξειν αὐτοὺς
35 ἐπὶ τὸ στρατόπεδον. Οἱ δὲ πάντες μὲν οὐκ ἦλθον, Ἀριαῖος δὲ καὶ Ἀριαίζος καὶ Μιθριδάτης, οἳ ἦσαν Κύρῳ τε στάτατοι· ὁ δὲ τῶν Ἑλλήνων ἑρμηνεὺς ἦν καὶ τὸν Τισσαφέρνους ἀδελφὸν σὺν αὐτοῖς ὁρᾶν καὶ γιγνώσκειν· συνηκολούθουν δὲ καὶ ἄλλοι Περσῶν τεθωρακισμένοι εἰς τριακοσίους. Οὗτοι ἐπεὶ ἐγγὺς ἦσαν, προσελθεῖν ἐκέλευον εἴ
36 τις εἴη τῶν Ἑλλήνων ἢ στρατηγὸς ἢ λοχαγός, ἵνα ἀπαγγείλωσι τὰ παρὰ βασιλέως. Μετὰ ταῦτα ἐξῆλθον φιλοτιμούμενοι τῶν Ἑλλήνων στρατηγοὶ μὲν Κλέανωρ Ὀρχομένιος καὶ
37 Σοφαίνετος Στυμφάλιος, ξὺν αὐτοῖς δὲ Ξενοφῶν Ἀθηναῖος, ὅπως μάθοι τὰ περὶ Προξένου· Χειρίσοφος δ' ἐντύγχανεν
38 ἀπὼν ἐν κώμῃ τινὶ ξὺν ἄλλοις ἐπισιτιζόμενος. Ἐπεὶ δὲ ἔστησαν εἰς ἐπήκοον[25], λέγει Ἀριαῖος· Κλέαρχος μέν, ὦ ἄνδρες Ἕλληνες, ἐπεὶ ἐπιορκῶν τε ἐφάνη καὶ τὰς σπονδὰς λύων, ἔχει τὴν δίκην καὶ τέθνηκε. Πρόξενος δὲ καὶ Μένων ὅτι κατήγγειλαν αὐτοῦ τὴν ἐπιβουλήν, ἐν μεγάλῃ τιμῇ εἰσιν. Ὑμᾶς δὲ βασιλεὺς τὰ ὅπλα αἰτεῖ· ἑαυτοῦ γὰρ εἶναί φη-
39 σιν, ἐπείπερ Κύρου ἦσαν τοῦ ἐκείνου[26] δοῦλοι. Πρὸς ταῦτα ἀπεκρίναντο οἱ Ἕλληνες, ἔλεγε δὲ Κλεάνωρ ὁ Ὀρχομένιος· Ὦ κάκιστε ἀνθρώπων Ἀριαῖε καὶ οἱ ἄλλοι ὅσοι ἦτε Κύρου φίλοι, οὐκ αἰσχύνεσθε οὔτε θεοὺς οὔτ' ἀνθρώπους, οἵτινες ὀμόσαντες ἡμῖν τοὺς αὐτοὺς φίλους καὶ ἐχθροὺς νομεῖν, προδόντες ἡμᾶς σὺν Τισσαφέρνει τῷ ἀθεωτάτῳ τε καὶ πανουργοτάτῳ τούς τε ἄνδρας αὐτοὺς οἷς ὤμνυτε ὡς[27]

[25]) An einen Ort, wo sie hören könnten, was jene sagten. Auf Hörweite. — [26]) Des Königs. — [27]) so ohne Weiteres. Börnemann.

ἐπολεμεῖκατε, καὶ τοὺς ἄλλους ἡμᾶς προδεδοκότες σὺν τοῖς πολεμίοις ἐρχεσθε ἐφ' ἡμᾶς. Ὁ δὲ Ἀριαῖος εἶπε· Κλέαρ- 2
χος γὰρ πρόσθεν ἐπιβουλεύων φανερὸς ἐγένετο Τισσαφέρνει τε καὶ Ὀρόντᾳ καὶ τᾶσιν ἡμῖν τοῖς σὺν τούτοις. Ἐπὶ 3
τούτοις Ξενοφῶν τάδε εἶπε· Κλέαρχος μὲν τοίνυν εἰ παρὰ τοὺς ὅρκους ἔλυε τὰς σπονδάς, τὴν δίκην ἔχει· δίκαιον γὰρ ἀπόλλυσθαι τοὺς ἐπιορκοῦντας· Πρόξενος δὲ καὶ Μένων ἑτέρω εἰσὶν ἡμέτεροι μὲν εὐεργέται, ἡμέτεροι δὲ στρατηγοί, τίμιοι αὐτοὺς δεῦρο· δῆλον γὰρ ὅτι φίλοι γε ὄντες ἐμπείροις πειράσονται καὶ ὑμῖν τὰ βέλτιστα συμβουλεύειν. Πρὸς ταῦτα οἱ βάρβαροι πολὺν χρόνον διαλεχθέντες 4
πρὸς ἀλλήλους ἀπῆλθον οὐδὲν ἀποκρινάμενοι.

Οἱ μὲν δὴ στρατηγοὶ οὕτω λεχθέντες ἀνήχθησαν ὡς 1
βασιλέα, καὶ ἀποτμηθέντες τὰς κεφαλὰς[28]) ἐτελεύτησαν, ὡς μὲν αὐτῶν Κλέαρχος ὁμολογούμενος ἐκ πάντων τῶν ἡμεῖς αὐτοῦ ἐχόντων δόξας γενέσθαι ἀνὴρ καὶ πολεμικὸς καὶ φιλοπόλεμος ἐσχάτως. Καὶ γὰρ δὴ ἕως μὲν πόλε- 2
μος[29]) ἦν τοῖς Λακεδαιμονίοις πρὸς τοὺς Ἀθηναίους, παρέμεινεν, ἐπεὶ δὲ εἰρήνη ἐγένετο, πείσας τὴν αὐτοῦ πόλιν ὡς οἱ Θρᾷκες ἀδικοῦσι τοὺς Ἕλληνας[30]) καὶ διατραξάμενος ὡς ἐδύνατο παρὰ τῶν ἐφόρων ἐξέπλει ὡς πολεμήσων τοῖς ὑπὲρ Χερρονήσου καὶ Περίνθου Θρᾳξίν. Ἐπεὶ δὲ με- 3
τεγνώντες πως οἱ ἔφοροι ἤδη ἔξω ὄντος αὐτοῦ ἀποστρέφειν αὐτὸν ἐπειρῶντο ἐξ Ἰσθμοῦ, ἐνταῦθα οὐκέτι πείθεται, ἀλλ' ᾤχετο πλέων εἰς Ἑλλήσποντον. Ἐκ τούτου καὶ ἐθα- 4
νατώθη[31]) ὑπὸ τῶν ἐν τῇ Σπάρτῃ τελῶν ὡς ἀπειθῶν.*)

[28]) R. §. 104. A. 8. §. 112. 7. B. §. 121. A. 2. Mth. §. 490. Kr. § 52. 4. 6 (2). — [29]) der Peloponnesische. — [30]) Die im Thrakischen Chersonnes wohnten. Kr. — [31]) (Abwesend) zum Tode verurtheilt.

*) Die wahre Ursache verschweigt Xen. Es war dieselbe Treulosigkeit, wie er an den Hauptern von Byzanz begangen, in deren Bewusstsein vielleicht er jetzt alle Geistesgegenwart verlor und leichtgläubig in die Falle ging.

31 Xenophon stellt sich an die Spitze des Heeres (Anab. III. 1. 2—4)

1 I. Ἐπεὶ δὲ οἱ τε στρατηγοὶ συνειλεγμένοι ἦσαν καὶ τῶν λοχαγῶν καὶ τῶν στρατιωτῶν οἱ συνεπόμενοι ἀπολωλεκέναι, ἐν πολλῇ δὴ ἀπορίᾳ ἦσαν οἱ Ἕλληνες, ἐννοούμενοι μὲν ὅτι ἐπὶ ταῖς βασιλέως θύραις ἦσαν, χίλιοι δὲ αὐτοῖς πάντη πολλοὶ καὶ ἔθνη καὶ πόλεις πολέμιοι ἦσαν, ἀγορὰ δὲ οὐδεὶς εἴη παρέξειν ἐμέλλει, ἀπέχοντες δὲ τῆς Ἑλλάδος οἱ μείους ἢ μύρια στάδια, ἐχόμενοι δ' αὐτοῖς τῆς ὁδοῦ ἦν. ποταμοὶ δὲ διεῤῥεον ἀδιάβατοι ἐπὶ μίαν τὴν ὁποτέραν ὁδόν, προὐδεδώκεσαν δὲ αὐτοὺς καὶ οἱ σὺν Κύρῳ ἀναβάντες βάρβαροι, μόνοι δὲ κατελελειμμένοι ἦσαν οὐδὲ ἱππέας οὐδὲν σύμμαχον ἔχοντες, ὥστε εἰδήλων ἦν ὅτι νικῶντες μὲν οὐδὲν ἂν ἔνα κατακάνοιεν, ἡττηθέντων δὲ αὐτῶν οὐδεὶς ἂν λειφθείη. 2 Ταῦτα ἐννοούμενοι καὶ ἀθύμως ἔχοντες ὀλίγοι μὲν αὐτῶν εἰς τὴν ἑωθινὴν σίτου ἐχρήσαντο, ὀλίγοι δὲ τῷ ἀνέκαυσαν, ἐπὶ δὲ τὰ ὅπλα πολλοὶ οὐκ ἦλθον ταύτην τὴν νύκτα, ὅπου παύοιντο δὲ ὅτου ἐτύγχανεν ἕκαστος, οὐ δυνάμενοι καθεύδειν ὑπὸ λύπης καὶ τοὺς παῖδας καὶ τὰς γυναῖκας, παῖδων, οὓς οἴου ἐνόμιζον ἐπὶ θήρᾳ εἶναι. Οἵαν μὲν δὴ κεῖμενοι νύκτα ἀπεπαύοντο.

3 Ἦν δέ τις ἐν τῇ στρατιᾷ Ξενοφῶν Ἀθηναῖος, ὃς οὔτε στρατηγὸς οὔτε λοχαγὸς οὔτε στρατιώτης ὢν συνεκολούθει, ἀλλὰ Πρόξενος αὐτῶν μετεπέμψατο ἀκούσας, ξένος ὢν ἀρχαῖος· ἐπισχνεῖτο δὲ αὐτῷ, εἰ ἔλθοι, φίλον αὐτὸν Κύρῳ ποιήσειν, ὃν αὐτὸς ἔφη κρείττω ἑαυτῷ νομίζειν τῆς πατρίδος. 4 Ὁ μέντοι Ξενοφῶν ἀκούσας τὴν ἐπιστολὴν ἀνεκοινοῦτο Σωκράτει τῷ Ἀθηναίῳ περὶ τῆς πορείας. Καὶ ὁ Σωκράτης ἐποπτεύσας μή τι τῶν τῆς πόλεως οἱ ἐπαίτιον εἴη Κύρῳ φίλον γενέσθαι, ὅτι ἔδοξεν ὁ Κῦρος προθύμως τοῖς Λακεδαιμονίοις ἐπὶ τοὺς Ἀθηναίους συμπολεμῆσαι, συμβουλεύει τῷ Ξενοφῶντι, ἐλθόντα εἰς Δελφοὺς ἀνακοινῶσαι τῷ θεῷ περὶ τῆς πορείας. Ἐλθὼν δὲ ὁ Ξενοφῶν ἐπήρετο τὸν Ἀπόλλω, τίνι ἂν [1]) θεῶν θύων καὶ εὐχόμενος κάλλιστ'

[1]) Ueber das doppelte ἄν, beim Fragewort und beim Verbum, Kr. § 69. 7. 3. (6. 6). R. § 120. A. 4. 5. Nachher derselbe Frage mit ὅπως ἄν

καὶ ἄριστα ἐλθοῦσι τὴν ὁδὸν ἣν ἐπινοεῖ [3]) καὶ καλῶς πράξειν αὐτῷ. Καὶ ἀνεῖλεν αὐτῷ ὁ Ἀπόλλων, θεοῖς οἷς ἐδει θύειν. Ἐπεὶ δὲ πάλιν ἦλθε, λέγει τὴν μαντείαν τῷ Σωκράτει. Ὁ δ' ἀκούσας ἐμέμψατο αὐτὸν ὅτι οὐ τοῦτο πρῶτον ἤρετο, πότερον λῷον εἴη αὐτῷ πορεύεσθαι ἢ μένειν, ἀλλ' αὐτὸς χρῆναι δίκαιον εἶναι τοῦτ' ἐπισκοπεῖσθαι, ὅπως ἂν κάλλιστα πορεύοιτο. Ἐπεὶ μέντοι οὕτως ἦρου, ταῦτ', ἔφη, σοὶ πρᾶττειν ὅσα ὁ θεὸς ἐκέλευσεν. Ὁ μὲν δὴ Ξενοφῶν ταῦτα θυσάμενος ὡς ἀνεῖλεν ὁ θεός, ἐξέπλει καὶ κατέλαβεν ἐν Σάρδεσι Πρόξενον καὶ Κῦρον μέλλοντας ἤδη ἀναβαίνειν τὴν ἄνω ὁδόν, καὶ συνεστάθη Κύρῳ. 9 Προθυμουμένου δὲ τοῦ Προξένου καὶ ὁ Κῦρος συμπροὐθυμεῖτο μείονα αὐτόν· εἶπε δὲ ὅτι, ἐπειδὰν τάχιστα ἡ στρατεία λήξῃ, πάντας ἀποτιμᾶται αὐτόν. Ἐλέγετο δὲ ὁ στόλος εἶναι εἰς Πισιδάς.

10 Διεφθάρη μὲν δὴ οὕτως, ἐξαπατηθείς, οὐχ ὑπὸ Προξένου· οὐ γὰρ ἤδει τὴν ἐπὶ βασιλέα ὁρμήν, οὐδὲ ἄλλος οὐδεὶς τῶν Ἑλλήνων πλὴν Κλεάρχου· ἐπεὶ μέντοι εἰς Κιλικίαν ἦλθον, σαφὲς πᾶσιν ἤδη ἐδόκει εἶναι ὅτι ὁ στόλος ἐπὶ βασιλέα. 11 Φοβούμενοι δὲ τὴν ὁδὸν καὶ ἄκοντες, ὡς οἱ πολλοὶ δι' αἰσχύνην καὶ ἀλλήλων καὶ Κύρου συνεστράτευσαν· ὧν εἷς καὶ Ξενοφῶν ἦν. Ἐπεὶ δὲ ἀπορία ἦν, 12 τὸ μὲν σῖτον ἐν τοῖς ἄλλοις καὶ οὐκ ἐδύναντο καθεύδειν· ἀμφὶ δ' ἕκτον λόχον εἶδεν ὄναρ. Ἔδοξεν αὐτῷ βροντῆς γενομένης σκηπτὸς πεσεῖν εἰς τὴν πατρῴαν οἰκίαν καὶ ἐκ τούτου λάμπεσθαι πᾶσαν [3]). Περίφοβος δ' εὐθὺς ἀνηγέρθη, καὶ τὸ ὄναρ τῇ μὲν ἔκρινεν ἀγαθόν, ὅτι ἐν πόνοις ὢν καὶ κινδύνοις φῶς μέγα ἐκ Διὸς ἰδεῖν ἔδοξε· τῇ δὲ καὶ ἐφοβήθη, ὅτι ἀπὸ Διὸς μὲν βασιλέως τὸ ὄναρ ἐδόκει αὐτῷ εἶναι, κύκλῳ δ' ἐδόκει λάμπεσθαι τὸ πῦρ, μὴ οὐ*) δύναιτο ἐκ τῆς χώρας ἐξελθεῖν τῆς βασιλέως, ἀλλ' ἔργοιτο πάντοθεν ὑπό τινων ἀπορίων.

---

[3]) Wechsel der Constr. st. πᾶσα [ἰδεῖν] (s. Note [2]) — [2]) S. B. 2. Note [22]). — [3]) Wechsel der Constr. st. πᾶσα [ἰδεῖν] (s. Note [2]) — *) ne non, zu φοβ. S. Xen. B. 2. I. N. [27]).

13 Ὁποῖόν τι μὲν δή ἐστι τὸ τοιοῦτον ὕπαρ ἰδεῖν, ἔξεστι σκοπεῖν ἐκ τῶν συμβάντων μετὰ τὸ ὄναρ. Τίγνεται γὰρ τάδε. Εὐθὺς ἐπειδὴ ἀνηγέρθη, τρόπον μὲν ἔννοια αὐτῷ ἐμπίπτει· Τί κατέκειμαι; ἡ δὲ νὺξ προβαίνει· ἅμα δὲ τῇ ἡμέρᾳ εἰκὸς τοὺς πολεμίους ἥξειν. Εἰ δὲ γενησόμεθα ἐπὶ βασιλεῖ, τί ἐμποδὼν μὴ οὐχὶ [1]) πάντα μὲν τὰ καλλιστα ἐπιδόντας [2]), πάντα δὲ τὰ δεινότατα παθόντας ὑβρι-
14 ζομένους ἀποθανεῖν; Ὅπως δ' ἀμυνούμεθα, οὐδεὶς παρασκευάζεται οὐδ' ἐπιμελεῖται, ἀλλὰ κατακείμεθα ὥσπερ ἐξὸν ἡσυχίαν ἄγειν. Ἐγὼ οὖν τὸν ἐκ ποίας [3]) πόλεως στρατιγὸν προσδοκῶ ταῦτα πράξειν; ποίαν δ' ἡλικίαν ἐμαυτῷ ἐλπεῖν ἀναμένω; Οὐ γὰρ ἔγωγ' ἔτι πρεσβύτερος
15 ἔσομαι, ἐὰν τήμερον προδῶ ἐμαυτὸν τοῖς πολεμίοις. Ἐκ τούτου ἀνίσταται καὶ συγκαλεῖ τοὺς Πρωξένου τρῶτον λοχαγούς. Ἐπεὶ δὲ συνῆλθον, ἔλεξεν· Ἐγώ, ὦ ἄνδρες λοχαγοί, οὔτε καθεύδειν δύναμαι, ὥσπερ, οἶμαι, οὐδ' ὑμεῖς,
16 οὔτε κατακεῖσθαι ἔτι, ὁρῶν τὶ ὅπως [4]) ἐσόμεθα. Οἱ μὲν γὰρ δὴ πολέμιοι δῆλον ὅτι οὐ πρότερον πρὸς ἡμᾶς τῶν πολέμων ἐξέφηναι πρὶν ἐνόμισαι καλῶς τὰ ἑαυτῶν παρεσκευάσθαι, ἡμῶν δ' οὐδεὶς οὐδὲν ἀντεπιμελεῖται ὅπως ὡς κάλ-
17 λιστα ἀγωνούμεθα. Καὶ μὴν εἰ ἡμῖν σῴζεσθαι καὶ ἐπὶ βασιλεῖ γενησόμεθα, τί οἰόμεθα πείσεσθαι; ὃς [5]) καὶ τοῦ ὁμομητρίου καὶ ὁμοπατρίου ἀδελφοῦ καὶ τεθνηκότος ἤδη ἀποτεμὼν τὴν κεφαλὴν καὶ τὴν χεῖρα ἀνεσταύρωσεν· ἡμᾶς δέ [6]), οἷς κηδεμὼν μὲν οὐδεὶς πάρεστιν, ἐστρατεύσαμεν δ'

[4]) S. Xen. A. 1. II. Note [3]). — [5]) Partcip. zu *ἐπείδον*. postquam aspexerimus, v. Erleben. Kr. §. 53. 6, 7. — [6]) Ein Fragwort hinter dem Artikel. Kr. §. 51, 17. 4. (15, 3.) B. §. 123 [b]) 10, c. Vgl. auch Xen. A. 6, IV. Note [29]). Der Sinn ist: aus welcher Stadt her soll der Feldherr sein, von dem ich erwarte, dass er dieses thun wird? (Soll es etwa ein Spartaner sein?) Kr. — [7]) neutr. sc. *πράγματα*, Umstanden. — [8]) Causal: da derselbe. Vergl. M. §. 477. — [9]) *ἡμᾶς* ziehen Manche als Subjects-Accusativ zu *παθεῖν*. Vergl. B. §. 142, A. 2. M. §. 536. B. 126, A. 3. Kr. §. 55, 2, 3. Vielleicht ist jedoch ein Anakoluth anzunehmen. Der Schriftsteller hätte dann angefangen, als sollte folgen: *τί ἂν οἰόμεθα ποιῆσαι αὐτὸν* Kr. —

ἐπ' αὐτὸν [10]) ὡς δοῦλον ἀντὶ βασιλέως τοιῴσονται καὶ
17 τοσουτουσιν [11]) εἰ δυναίμεθα, τί ἂν οἰόμεθα παθεῖν; Ἐφ' οἷς ἐκ ἂν ἐπὶ πᾶν ἔλθοι, ὡς ἡμᾶς τὰ ἐσχατα αἰκισάμενος τῶν ἀνθρώπων φόβον παράσχοι τοῦ στρατεῦσαί ποτε ἐφ' ἑαυτόν; Ἀλλ' ὅπως τοι μὴ ἐπ' ἐκείνῳ γενησόμεθα, πάντα ποιητέον.

18 Ἐγὼ μὲν οὖν, ἐπεὶ μὲν αἱ σπονδαὶ ἦσαν, οὐκοῦν ἐ-
19 νόμιζον ἡμᾶς μὲν οἰκείων, βασιλέα δὲ καὶ τοὺς σὺν αὐτῷ πεζοφίλων, διαθεήμενος αὐτῶν [12]) ὅσην μὲν χώραν καὶ οἵαν ἔχουσιν, ὡς δὲ εὐθυνα τὰ ἐπιτήδεια, ὅσους δὲ θεράποντας, ὅσα δὲ κτήνη, χρυσὸν δέ, ἐσθῆτα δέ· τὰ δ' αὖ τῶν
20 στρατιωτῶν οὐκοῦν ἐνθυμούμην, ὅτι τῶν μὲν ἀγαθῶν πάντων οὐδενὸς ἡμῖν μετείη, εἰ μὴ πριαίμεθα, ὅσων [13]) δ' ἐπιθυμοῖμεν ἡμῖν ἔστιν ἐπὶ πολλοὺς ἔχοντας, ἄλλως δέ πως πορίζοιμεθα [14]) τὰ ἐπιτήδεια ἢ ὀνομένους, ὅρκους ἤδη κατέχοντες ἡμᾶς· ταῦτ' οὖν λογιζόμενος ἐνίοτε τὰς σπονδὰς μᾶλλον ἐφοβούμην ἢ νῦν τῶν πολεμίων. Ἐπεὶ μέντοι ἐκεῖνοι
21 ἔλυσαν τὰς σπονδάς, λελύσθαι μοι δοκεῖ καὶ ἡ ἐκείνων ὅρκος καὶ ἡ ἡμετέρα εὐορκία. Ἐν μέσῳ γὰρ ἤδη κεῖται ταῦτα τὰ ἀγαθὰ ἄθλα, ὁπότεροι ἂν ἡμῶν ἄνδρες ἀμείνονες ὦμεν· [15]) ἀγωνοθέται δ' οἱ θεοί εἰσιν, οἳ σὺν ἡμῖν, ὡς τὸ εἰκός, ἐσονται.

22 Οἶμαι μὲν γὰρ αὐτοὺς ἐπιορκήσειν· ἡμεῖς δὲ πολλὰ ὁρῶντες ἀγαθὰ στερρῶς αὐτῶν ἀπειχόμεθα διὰ τοὺς τῶν θεῶν ὅρκους· ὥστε ἔξεινάι μοι δοκεῖ ἰέναι ἐπὶ τὸν

[10]) Verbindung eines selbstständigen Satzes mit einem relativen. Eigentlich ist das Subject aus *οἷς* herbeizuziehen: „Die wir vielmehr". Kr. §. 60, 1. 61. 1. Vergl. B. 2. I. Note [3]). — [11]) Isocr. Note [28]).

[12]) §§. 19—21 und 26—44 sind Zusatze der 2. Auflage.

[12]) Der Satz *ὅσην ἔχουσιν* ist als substantivirtes Object zu betrachten; [illegible] Gruppe der Person dabei. — [13]) Gen. pretii: wofür. — Die Constr. ist hier parataktisch: statt: *ἐπὶ πολλοὺς ἔχοντας* (*ἔχειν*), *ὅτου βουλοίμεθα* *ἀγοράσασθαι* (*τὰ ἐπιτήδεια*) — [14]) abhangig von *κατέχοντας* (abhängig) Kr. §. 51, 13, 3. 4. (12). — [15]) Der Relativsatz als obliquer Casus gebraucht.

ἀγᾶσα πολλὴ [16]) εἰν φρονίμαι μείζονι ἢ τούτοις. Ἐπὶ δ' ἔχομεν σώματα ἰσχυότερα τούτων καὶ ψύχη καὶ θάλπη καὶ πόνους φέρειν· ἔχομεν δὲ καὶ ψυχὰς εἰν τοῖς θεοῖς ἀμείνονας· οἱ δὲ ἄνδρες [17]) καὶ τρωτοὶ καὶ θνητοί μᾶλλον ἡμῶν, ἢν οἱ θεοί, ὥσπερ τὸ πρόσθεν, ὑγιᾶ ἡμῖν διδῶσιν. Ἀλλ' [18]) ἴσως γὰρ καὶ ἄλλοι ταῦτ' ἐνθυμοῦνται, ὡς τῶν θεῶν μὴ ἀνεμένομεν ἄλλους ἢ [19]) ἡμᾶς ἔλθειν τὰ ῥᾳδιούργητα [20]) ἐπὶ τὰ κάλλιστα ἔργα, ἀλλ' ἡμεῖς ἄρξομεν τοῦ ἐξορμῆσαι καὶ τοὺς ἄλλους ἐπὶ τὴν ἀρετήν. Φαίνεται τῶν λοχαγῶν ἄριστοι καὶ τῶν στρατιωτῶν ἀξιοστρατηγότατοι. Καγὼ δέ, εἰ μὲν ἡμεῖς ἐθέλετε ἐξορμᾶν ἐπὶ ταῦτα, ἕπεσθαι ἡμῖν βούλομαι, εἰ δ' ἡμεῖς ταύτηι μὴ ἠγεῖσθε, οὐδὲν προφαΐζομαι τὴν ἡλικίαν, ἀλλὰ καὶ ἐπιμέλειν ἐγοῦμαι, ἐρύκειν ἀπ' ἐμαυτοῦ τὰ κακά.

Ὁ μὲν ταῦτ' ἔλεξεν· οἱ δὲ λοχαγοί, ἀκούσαντες ταῦτα, ἠγεῖσθαι ἐκέλευον αὐτούς, πλὴν Ἀπολλονίδης τις ὑπεβομβύλιζεν ἡ φωνή· οὗτος δ' εἶπεν ὅτι φλυαρεῖ ὅστις λέγει ἄλλως τως σωτηρίας ἂν τυχεῖν ἢ βασιλέα πείσας, ἢ δύναιτο, καὶ ἅμα ἐρρέτο λέγειν τὰς ἀπορίας. Ὁ μέντοι Ξενοφῶν μεταξὺ ἀπολαβὼν [21]) ἔλεξεν ὧδε· Ὦ θαυμάσιοι ταῖς ἐνθυμήσεσι, σὺ γε οὐδὲ ὁρᾶν γιγνώσκεις οὐδὲ [22]) ἀκούειν μέμνησαι. Ἐν παιδιᾷ γε μέντοι ἴσθα τοῦτον [23]), ὅτε βασιλεὺς, ἐπεὶ Κῦρος ἀπέθανε, μέγα φρονήσας ἐπὶ τοῖς πέμπειν ἐκέλευε παραδιδόναι τὰ ὅπλα. Ἐπεὶ δὲ ἡμεῖς οὐ παραδώσειν, ἀλλ' ἐξομαλισμένοι ἐλθόντες παρεσκηνήσαμεν

[16]) Vgl. A. 1, 1. Note [99]. — [17]) Ihr Freunde. Ebenso οἱ ἄνδρες — [18]) ἀλλὰ gehört zwar dem Sinne nach zu οὐ ἀνεμένομεν, ist aber der noch nicht durch ein Komma von τως zu trennen. Vergl. M. § 615. K — [19]) ἢ, bezeichnet hier nicht eine schärfere Richtung, sondern die Absicht des Herbeiholens. — [20]) Tamen ut B. §. 73. 2. [3]). Kr. §. 51. 9. — [21]) mitten in der Rede ihn unterbrechend. Sonst steht μεταξὺ Partic. pleonastisch für während. Kr §. 56, 10. 3. Matth. §. 557. — [22]) selbst nicht — noch. Denn das Hasse weder — noch kann οὐδὲ — οὔτε — οὔτε (οὐδὲ — μηδέ) heissen. Dasselbe gilt von μηδὲ und οὔτε. Vergl. M. §. 609. B. §. 136 p. 435. Kr. §. 69. 53. A (49). — [23]) Du comparat. gen. neutr. „wie dere Umstände", wie jetzt

ἐνθένδε, εἰ οὐκ ἔλαιγες τριάκοντα πέμπειν καὶ στοιβὰς αἰεὶ καὶ παρῆν τὰ ἐπιτήδεια, ἔστε στοιβὰς ἔτυχεν; Ἔτι δ' αὖ οἱ στρατηγοὶ καὶ λοχαγοί, ὥσπερ δὴ σὺ κελεύεις, ὡς λῷστ' αὐτοῖς εἶναι οἶδον ἦλθον ποιεύμενοι ταῖς στοιβάσι, οὐ νῦν ἐκεῖνα ταπεινοῦνται, κεντούμενοι, ἔβροντοῦνται οὐδὲ [24]) ἀποδύεσθαι οἱ ἄλλοι δύνανται, καὶ ταῦτα ἐρῶντες τούτου; ἃ δὲ πάντα εἰδὼς τοὺς σὺν ἑαυτῶι θέλοντας φλυαρεῖν φῄς, πείθειν δὲ [25]) οὐκ ἐθέλεις ἰόντας; Ἡμεῖ δέ, ὦ ἄνδρες, δοκεῖ τὸν στρατηγὸν τοῦτον μὴ προσίεσθαι εἰς ταὐτὸ ἡμῖν αὐτοῖς, ἐφιέμενοί τε τὴν λοχαγίαν σχεῖν ἀναθέντας ἐκ πίστεως [26]) χρῆσθαι. Οὕτως γὰρ καὶ τὴν πατρίδα καὶ τοὺς φίλους καὶ τὸν οἶκον τὴν Ἑλλάδα, ὅτι Ἕλλην ὢν τοιοῦτος εἶμι.

Ἐπιεῖπεν ἀπολαβὼν Ἀγασίας Στυμφάλιος εἶπεν· Ἀλλ' οὐ τοῦτο γε οὔτε τῆς Βοιωτίας προσήκει οὐδὲν οὔτε τῆς Ἀρκάδος τοιοῦτόν ἐστιν, ἐπεὶ ἐγὼ αὐτὸν εἶδον ὥσπερ Λυκάονα [27]) σεσηρότα τὸ στόμα τετρωμένον. Καὶ εἶχεν οὕτως. Τοῦτον μὲν οὖν ἀπῆλθεν· οἱ δ' ἄλλοι παρὰ τὰς τάξεις ἦσαν, τῶν μὲν στρατηγὸς εἷς ἕκαστος, τῶν στρατηγῶν πᾶς λόχος, ἀπόθεν δὲ ὄχοντο [28]), τῶν ὑποστρατηγόν, ὅταν δ' ὁ λοχαγὸς οὗτος εἴη, τὸν λοχαγόν. Ἐπεὶ δὲ πάντες συνῆλθον, ἧς τὸ πρόσθεν τῶν ἄλλων ἐκαθέζοντο· καὶ ἐγένοντο οἱ συνελθόντες στρατηγοὶ καὶ λοχαγοὶ ἀμφὶ τοὺς ἑκατόν. Ὅτε δὲ ταῦτα ἦν, σχεδὸν μέσαι ἦσαν νύκτες. Ἐν τούτῳ Ἱερώνυμος Ἠλεῖος πρεσβύτατος ὢν τῶν Προξένου ταχὺν ἦρχετο λέγειν ὧδε· Ἡμῖν, ὦ ἄνδρες στρατηγοὶ καὶ λοχαγοί, δοκοῦσι τὰ παρόντα εὖ δοῦξε καὶ αὐτοῖς συνελθεῖν

[24]) οὐδὲ — οὐδέ, nunc — ne — quidem. S. B. §. 135 A. 7. b. Kr. §. 67. 11. 1. οὐδ' ἀποδύεσθαι, durch Fesseln sich den Tod zu [illegible] Kr. — [25]) nemlich den König, dass er sie ungehindert heimziehen lasse. Das Präs. mit ἰόντας vom Versuch: zu Deutschen: hingehen [illegible] — [26]) ἐκ πίστεως — πίστις — τις nicht —, vielmehr —. Εἰς ταὐτὸ [illegible] Gemeinschaft mit —. — [27]) Lydische und phrygische Sclaven, bei [illegible] verachtet. — [28]) umgekommen war. Kr.

καὶ ὑμᾶς παρακαλέσαι, ὅτως βουλευσώμεθα εἴ τι δυνατὸν μεθ' ἁγαθῶν[29]). Λέξον δ', ἔφη, καὶ σύ, ὦ Ξενοφῶν, αὐτῷ καὶ πρὸς ὑμᾶς. Ἐκ τούτου λέγει τάδε Ξενοφῶν· Ἀλλὰ ταῦτα μὲν δὴ πάντες ἐπιστάμεθα οἱ βασιλεῖς καὶ Τισσαφέρνης οὓς μὲν ἰδιώτας φιλίους ἡμῶν, τοῖς δ' ἄλλοις δῆλον ὅτι ἐπιβουλεύσουσιν, ὡς, ἢν δύνωνται, ἀπολέσουσιν. Ἡμῖν δέ γε ὧδε πάντα ταυτὰ ἐστιν, ὡς μήτ' εἶναι ἡμᾶς βαρβάρους γενέσθαι, ἀλλὰ μᾶλλον, ἢν δυνώμεθα, ἕλληνας ἐφ' ἡμῖν. Εἰ τοίνυν ἐπίστασθε ὅτι ἡμεῖς, τοσοῦτοι ὄντες ὅσοι νῦν συνελήλυθατε, μέγιστον ἔχετε χαρακτῆρα[30]). Τὰ γὰρ στρατιῶται οὗτοι πάντες πρὸς ἡμᾶς ἀποβλέπουσι, καὶ μὲν ἡμᾶς ὁρῶσιν ἀθύμους, πάντες κακοὶ ἔσονται, ἢν δὲ ἡμεῖς αὐτοί τε παρασκευαζόμενοι φανῶμεν ἐπὶ τοὺς πολεμίους καὶ τοῖς ἄλλοις παρακελεύηται, εὖ ἴσθι ὅτι ἕξουσιν ἡμῖν καὶ τιμωρήσονται μισθόν. Ἴσως δέ τοι καὶ ἀκαιρολογεῖν ἐστιν ἡμᾶς διαφέρειν τι τοῦτον. Ὑμεῖς γὰρ ἴστε στρατηγοί, ἡμεῖς ταξίαρχοι καὶ λοχαγοί· καὶ ὅτε εἰρήνη ἦν, ἡμεῖς καὶ χρήμασι[31]) καὶ τιμαῖς τούτων ἐπλεονεκτεῖτε· καὶ νῦν τοίνυν, ἐπεὶ πόλεμός ἐστιν, ἄξιοῦν δεῖ ὑμᾶς αὐτοὺς ἀμείνους τε τοῦ πλήθους εἶναι καὶ προβουλεύειν τούτου καὶ προτονεῖν, ἢν που δέῃ. Καὶ νῦν πρῶτον μὲν ὅπως ἂν ὑμᾶς μέγα ὀνήσαι τὸ στράτευμα, εἰ ἐπιμεληθείητε ὅτως ἀντὶ τῶν ἀπολωλότων ὡς πλείστα στρατηγοὶ καὶ λοχαγοὶ ἀντικατασταθῶσιν. Ἄνευ γὰρ ἀρχόντων οὐδὲν ἂν οὔτε καλὸν οὔτε ἀγαθὸν γένοιτο οὐδαμοῦ εἰρηῦ[32]) οὐδὲ μοῦ, ἐν δὲ δὴ τοῖς πολεμικοῖς πανταχοῦ. Ἡ μὲν γὰρ εὐταξία σώζειν δοκεῖ[33]), ἡ δὲ ἀταξία πολλοὺς ἤδη ἀπολέλεκεν. Ἐπειδὰν δὲ καταστήσησθε[34]) τοὺς ἄρχοντας ὅσους

[29]) Vergl. Xen. C. 1. 1. § 8. π. zu ἀγαθόν zu ziehen; um wo möglich etwas G. z. bestl. — [30]) hier: Wichtigkeit, Bedeutung. — [31]) durch ihnen höheren Sold. Kr. §. 48, 15. 9. (12. 7). — [32]) um es kurz zu sagen. Das οὐ liegt aber wohl mehr im Infinitiv als in οὐδ, was auch fehlen kann. Kr. §. 55. 1. 2. M. §. 544. Der Dativ ist analog dem Stehen des M. §. 388. b. Kr. §. 48. 5. 2: dem Zusammenfassenden, wenn man es zusammen fasst. — [33]) erfahrungsmässig. — [34]) Isocr. Note [82]). ἢν —

[35]) Xen. Mem. III. 4. 19. 145

ἐθέλῃ, ἢ καὶ τοὺς ἄλλους στρατιώτας συλλέγητε καὶ παραθαρρύνητε, οἶμαι ὑμᾶς πάνυ ἂν ἐν καιρῷ ποιῆσαι. Νῦν μὲν γὰρ ἴσως καὶ ὑμεῖς αἰσθάνεσθε ὡς ἀθύμως μὲν ἤλθομεν ἐπὶ τὰ ὅπλα, ἀθύμως δὲ πρὸς τὰς φυλακάς· ὅστις οὖτος γ' ἐχόντων[35]) οὐκ οἶδα ὅ τι ἂν τις χρήσαιτο αὐτοῖς, εἴτε νεκτὸς δεῖ τι[36]) εἴτε καὶ ἡμέρας. Ἢν δέ τις αὐτῶν τρέψῃ τὰς γνώμας, ὡς μὴ ταῦτα μόνον ἐνθυμῆται τί λείπωνται, ἀλλὰ καὶ τί πλείουσι, πολὺ εὐθυμότεροι ἔσονται. Ἐπίστασθε γὰρ δήπου ὅτι οὔτε πλῆθός ἐστιν οὔτε ἰσχὺς ἡ ἐν τῷ πολέμῳ τὰς νίκας ποιοῦσα, ἀλλ' ὁπόσῳ ἂν σὺν τοῖς θεοῖς ταῖς ψυχαῖς ἐρρωμενέστερον ἴωσιν ἐπὶ τοὺς πολεμίους, τοσούτῳ μᾶλλον οἱ ἐναντίοι οὐ δέχονται. Ἐνθυμήσασθε[37]) δ' ἔτι, ὦ ἄνδρες, καὶ τοῦτο, ὅτι, ὁπόσοι μὲν μανθάνουσι ξῆν ἐν τοῖς πολεμικοῖς, οὗτοι μὲν[37]) κακῶς τε καὶ αἰσχρῶς ὡς ἐπὶ τὸ πολὺ ἀποθνήσκουσιν, ὁπόσοι δὲ τὸν θάνατον ἐγκόπασι πᾶσι κοινὸν εἶναι καὶ ἀναγκαῖον ἀνθρώποις, περὶ δὲ τοῦ καλῶς ἀποθνήσκειν ἀγωνίζονται, τοὺς μὲν ὑπὸ πάλλον τος εἰς τὸ γῆρας ἀφικνουμένους καὶ ἕως ἂν ζῶσιν εὐδαιμονέστερον διάγοντας. Καὶ ὑμᾶς δεῖ νῦν παραθαρρύνειν, ἐν τοιούτῳ γὰρ καιρῷ ἐσμέν, αὐτούς τε ἂν ὑμᾶς ἀγαθοὺς εἶναι καὶ τοὺς ἄλλους παρακαλεῖν. Ὁ μὲν ταῦτ' εἰπὼν ἐπαύσατο.

Μετὰ δὲ τοῦτον εἶπε Χειρίσοφος· Ἀλλὰ πρόσθεν μέν, ὦ Ξενοφῶν, τοσοῦτον μόνον σε ἐγίγνωσκον ὅσον ἥκουον Ἀθηναῖον εἶναι, νῦν δὲ καὶ ἑκατὸν σε ἐφ' οἷς[38]) λέγεις τε καὶ πράττεις, καὶ βουλοίμην ἂν ὅτι πλείστους εἶναι τοιούτους· ἄνωθεν γὰρ ὢν εἶ τὸ ἀγαθόν. Καὶ νῦν, ἔφη, μὴ μέλλωμεν, ὦ ἄνδρες, ἀλλ' ἀπελθόντες ἤδη αἱρεῖσθε οἱ διώμενοι[39]) ἄρ

[35]) se. αὐτῶν, wenigstens [illegible] Stammes. — [36]) se. χρήσθαι. Kr. §. 55, 4, 11 (1). — [37]) Parallelismus [illegible] Demonstrativsatzes mit dem Relativsatz: μὲν — μὲν, nachher δὲ — (δὲ): δὲ könnte δὲ fehlt aber zwischen τοῦτον und ἀρὰ, in Folge des Zwischensatzes, welcher ebenfalls durch μὲν und δὲ zusammengefügt ist: τοὺ μὲν — περὶ δὲ τοῦ —. Kr. §. 69. 16. 2. — [38]) ἐπὶ τούτοις ἅ — causal: darüber, dass — Xen. A. 4. Note [23]) und Isocr. Note [38]). — [39]) soweit ihr keine (Abfahrer) mehr habt. Ueber das Partic. mit dem Artikel beim Imper. Kr. §. 50. 8. 5. (6. 3).

χοντας, καὶ ἑλόμενοι ἦγεν εἰς τὸ μέσον τοῦ στρατοπέδου καὶ τοῖς ἀρεθέντες ἄγειν· ἐπεὶ ἐκεῖ συγκαλοῦμεν [20]) τοὺς ἄλλους στρατιώτας. Ἠφέστιει δ' ἡμῖν, ἔφη, καὶ Τολμίδης ὁ κήρυξ. Καὶ ἅμα ταῦτ' εἰπὼν ἀπῆει, ὡς μὴ μέλλοιτο, ἀλλὰ λαμβάνοιτο τὰ δέοντα. Ἐκ τούτου ἐρέσθησαν ἄρχοντες ἐπὶ μὲν κλιμάρχου Τιμασίων Λαρδαιεύς, ἐπὶ δὲ Σοφαίνετος Ξανθικλῆς Ἀχαιός, ἐπὶ δὲ Μίνωος Φιλήσιος Ἀχαιός, ἐπὶ δὲ Ἡροξένου Ξενοφῶν Ἀθηναῖος.

II.*) Ἐπεὶ δὲ ἡμέρα τε σχεδὸν ἐπέφαινε καὶ εἰς τὸ μέσον ἦσαν οἱ ἄρχοντες. Καὶ ἐδόξεν αὐτοῖς προφύλακας καταστήσαντες συγκαλεῖν τοὺς στρατιώτας. Ἐπεὶ δὲ καὶ οἱ ἄλλοι στρατιῶται συνῆλθον, ἀνέστη τοιόνδε μάλιστα Χειρίσοφος ὁ Λακεδαιμόνιος καὶ εἶπεν ὧδε. Ὦ ἄνδρες στρατιῶται, χαλεπὰ μὲν τὰ παρόντα, ἀλλὰ ἀνάγκη γὰρ τοιαῦτα στρεφόμεθα καὶ λογιζόμεθα, τρὸς δ' ἔτι καὶ οἱ ἀμφὶ Ἀριαῖον, οἱ πρόσθεν σύμμαχοι ὄντες, προδεδόκασιν ἡμᾶς· ὅμως δὲ δεῖ ἐκ τῶν παρόντων ἀνδρας ἀγαθοὺς τε ἐλπίδειν καὶ μὴ ὑφίσθαι, ἀλλὰ πειρᾶσθαι ὅτως, ἢν μὲν δύνώμεθα, καλῶς νικῶντες σῳζώμεθα· εἰ δὲ μή, ἀλλὰ καλῶς γε ἀποθνήσκωμεν, ὑποχείριοι δὲ μηδέποτε γενώμεθα ζῶντες τοῖς πολεμίοις. Οἶμαι γὰρ ἐν ἡμῖν τοιαῦτα παθὼν οὐδεὶς τοὺς ἐχθροὺς οὐ θεοὺς ποιήσειεν. [1]) Ἐπὶ τούτῳ Κλεάνωρ Ὀρχομένιος ἀνέστη καὶ ἔλεξεν ὧδε. Ἀλλ' ὁρᾶτε μέν, ὦ ἄνδρες, τὴν βασιλέως ἀπορίαν καὶ ἀκούετε, ὁρᾶτε δὲ τὴν Τισσαφέρνους ἀπιστίαν, ὅστις λέγει ὡς γνώμην τε ἀγαθὴ τῆς Ἑλλάδος καὶ περὶ πλείστου ἂν ποιήσαιτο αὖθις ἡμᾶς, καὶ ἐπὶ τούτοις αὐτὸς ὀμόσας ἡμῖν, αὐτὸς δεξιὰς δούς, αὐτὸς ἑξαπατήσας συνέλαβε τοὺς στρατηγούς, καὶ οὐδὲ λίθῳ ξύνετος ἐφάνη, ἀλλὰ κλεύσχρῳ καὶ ὁμοιρέλεγος γενόμενος αὐτοῖς [2]) ἐξαπατήσας τοὺς ἄνδρας ἀπολώλεκεν. Ἡμεῖς δέ, ὃν ἡμῖς ἠθέλομεν βασιλέα καθιστάναι, καὶ ἐδώκαμεν καὶ ἐλάβομεν [3]) πιστὰ μὴ προδώσειν ἀλλήλους, καὶ σὺν

*) §§. 1—6 Zusätze der 2. Ausgabe.

[1]) Wunsch. kr. §. 54. 14. 1 (3. 1.) — [2]) durch eben dies Mittel der Täuschung. — [3]) Kr. §. 60. 6. 2. (5.)

τοῖς θεοῖς δίκας ὅστις Κῦρον τὸν πεζῇ καὶ ἱππεῖ καὶ ἐπὶ θαλάττῃ ἐπὶ πολεμίους ἰόντα, τὸν τρόπον ἐκεῖνον ἐχθίστους ἀπάντων ἡμῖν τοῖς Κύρου φίλοις ἐποίησεν πειρᾶται. Ἀλλὰ τούτοις μὲν οἱ θεοὶ ἀποτίνυνται· ἡμᾶς δὲ δεῖ ταῦτα ὁρῶντας μήποτε ἐξαπατηθῆναι ἐπὶ τῷ τοιούτῳ, ἀλλὰ μεχρόμενος ὡς ἂν δυνώμεθα κρατίστου τοῦτο ὅ τι ἂν δοκῇ τοῖς θεοῖς πάσχειν.

Ἐκ τούτου Ξενοφῶν ἀνίσταται ἐσταλμένος ἐπὶ πλεῖστον ὡς ἐδύνατο κάλλιστα, νομίζων, εἴτε νίκην διδοῖεν οἱ θεοί, τὸν κάλλιστον κόσμον τῇ νικᾶν πρέπειν, εἴτε τελευτᾶν δέοι, ὀρθῶς ἔχειν τῶν καλλίστων ἑαυτὸν ἀξιώσαντα ἐν τοιαύτῃ τῇ τελευτῇ τυγχάνειν· τοῦ λόγου δὲ ἦρχετο ὧδε· Τὴν μὲν [5]) τῶν βαρβάρων ἐπορκίαν τε καὶ ἀπιστίαν λέγει καὶ Κλεάνωρ, ἐπίστασθε δέ, ὦμαι, καὶ ὑμεῖς. Εἰ μὲν οὖν βουλευόμεθα πάλιν αὐτοῖς διὰ φιλίας ἰέναι [6]), ἀνάγκη τοῖς πολλὴν ἀθυμίαν ἔχειν, ὁρῶντας καὶ τοὺς στρατηγούς, οἳ διὰ πίστεως αὐτοῖς ἑαυτοὺς ἐνεχείρισαν, οἷα πεπόνθασιν· εἰ μέντοι διανοούμεθα σὺν τοῖς ὅπλοις ὧν τε ἐπορκήσασι δίκην ἐπιθεῖναι αὐτοῖς καὶ τὸ λοιπὸν διὰ παντὸς πολέμου αὐτοῖς ἰέναι, σὺν τοῖς θεοῖς πολλὰ ἡμῖν καὶ καλὰ ἐλπίδες εἰσὶ σωτηρίας. Τοῦτο δὲ λέγοντος αὐτοῦ παρῆσαν· ἀκούσαντες δ' οἱ στρατιῶται πάντες μιᾷ ὁρμῇ προσεκύνησαν τὸν θεόν. Καὶ Ξενοφῶν εἶπε· Λαβὲ μοι, ὦ ἄνδρες, ἐπεὶ περὶ σωτηρίας ἡμῶν λεγόντων ἅπαξ τοῦ Διὸς τοῦ σωτῆρος ἐφάνη, εὔξασθαι τῷ θεῷ τοῦτο θύσειν σωτήρια, ὅπου ἂν πρῶτον εἰς φιλίαν χώραν ἐλθωμεν, συνεπεύξασθαι δὲ καὶ τοῖς ἄλλοις θεοῖς θύσειν κατὰ δύναμιν. Καὶ ὅπερ δοκεῖ ταῦτ', ἔφη, ἀνατείνατω τὴν χεῖρα. Καὶ ἀνέτειναν ἅπαντες. Ἐκ τούτου εὔξαντο καὶ ἐπαιάνισαν. Ἐπεὶ δὲ τὰ τῶν θεῶν καλῶς εἶχεν, ἦρχεν πάλιν ὧδε·

[5]) Adversativ: kr. §. 56, 13. 1. und 15. 5. — [6]) Dieses ἀν bezieht sich auf den im Folgenden liegenden Gedanken: „was aber unsere Lage anbetrifft" k. — [6]) Den Weg der Freundschaft einschlagen. So bald darauf τὸν πόλεμον ἰέναι. Vergl. M. §. 580, c. Kr. §. 68, 22 (18). 2.

Ἐνίσχυον λέγων οὐ πολλοὶ καὶ σκληροὶ ἐλπίδες ἡμῖν εἶεν σωτηρίας. Πρῶτον μὲν γὰρ ἡμῖν μὲν εὐπειθοῦσιν τοῖς τῶν θεῶν ὅρκοις, οἱ δὲ πολέμιοι ἐπιορκήσαντες τε καὶ τὰς σπονδὰς καὶ τοὺς ὅρκους λελύκασιν. Οὐκοῦν ἐλπὶς εἰκὸς τοῖς μὲν πολεμίοις ἐναντίους εἶναι τοὺς θεούς, ἡμῖν δὲ συμμάχους, ὅπερ ἰσχυροί τέ ἐσμεν καὶ τοὺς μεγάλους ταχὺ μικροὺς ποιεῖ καὶ τοὺς μικροὺς, κἂν ἐν δεινοῖς ὦσι, σῴζειν εὐπετῶς, ὅταν βούληται. Ἔστιν δὲ — [68]) ἀνεμέσητον γὰρ ἡμᾶς καὶ τοὺς ὧν τυγχάνομεν τῶν ἡμετέρων κτήσεως, ἵνα εἰδῆτε, ὃς ἀγαθοῖς τε ἡμῖν προσήκει εἶναι, σύζυγα τε αὖ τοῖς θεοῖς καὶ ἐκ τῶν δεινῶν οἱ ἀγαθοί. Ἐμοὶ μὲν γὰρ Περσῶν καὶ ὧν αὖ αὐτοῖς ταμιεύομαι πολὺ ὡς ἐφικτὸν μᾶλλον ἢ τοῖς Μήδοις, ἐπισταμένῳ αὐτοὺς Μήδους πολεμήσαντας ἐνίκησα αὐτούς. Ἔπειτα ὅτε Ξέρξης ὕστερον ἀγείρας τὴν ἀναρίθμητον στρατιὰν ἦλθεν ἐπὶ τὴν Ἑλλάδα, καὶ τότε ἐνίκων οἱ ἡμέτεροι πρόγονοι τοὺς τούτων προγόνους καὶ κατὰ γῆν καὶ κατὰ θάλατταν. Ὧν ἐστι μὲν τεκμήρια ὁρᾶν τὰ τρόπαια, μέγιστον δὲ μαρτύριον ἡ ἐλευθερία τῶν πόλεων ἐν αἷς ἡμεῖς ἐγένεσθε καὶ ἐτράφητε· οὐδένα γὰρ ἄνθρωπον δεσπότην, ἀλλὰ τοὺς θεοὺς προσκυνεῖτε. Τοιούτων μέν ἐστε προγόνων. Οἳ μὲν δὴ τοιοῦτό γε ἔρρει, ὡς ἡμεῖς κατασχόντες αὐτοὺς· ἀλλ' οὕτω πολλαὶ ἡμέραι ἐφ' αἷς ἀντιξάμενοι τούτοις τοῖς ἐκείνων ἐχθροὺς πολλαπλασίους ἡμῶν αὐτῶν ἐπιζῆτε αὖ τοῖς θεοῖς. Καὶ τότε μὲν δὴ περὶ τῆς Κύρου βασιλέως ἄνδρας ἦτε ἀγαθοί· νῦν δ', ὅταν περὶ τῆς ἡμετέρας σωτηρίας ὁ ἀγὼν ἦσῃ, πολὺ δήπου ἡμᾶς προσήκει καὶ ἀμείνονας καὶ προθυμοτέρους εἶναι. Πολὺ μὴν καὶ θαρραλεωτέρους νῦν προῖσι εἶναι ἡμᾶς τοὺς πολεμίους. Τοὺς μὲν γὰρ ἀτειχοι ὄντες αἰσθάνεσθε τὸ τε πλῆθος ὂν ἡμετερον ὁρῶντες, ὅμως ἐτολμήσατε σὺν τῷ πατρίῳ φρονήματι εἶναι

[68]) sc. τῶν προκειμένων. Vergl. M. §. 503. B. §. 145, A. 6. R. 12. A. 5. Kr. §. 47. A. 5. — [67]) Προσῆκεν καὶ τὰ ἑκατέρα ἀμεί πολίτας χρή, ἔτι καὶ ἐκ τῶν δεινῶν σώζεσθαι τὸ ἄριστον — [7]) Ruhig, nicht rum. sorgende. Wieder von der Furcht verlassen.

ἐπὶ αὐτοῖς· νῦν δέ, ὅτοτε καὶ πείραν ἤδη ἔχετε αὐτῶν, οἱ μὲν θέλουσι καὶ πολλαπλάσιοι ὄντες μὴ δέχεσθαι ἡμᾶς, οἱ δὲ καὶ ἡμῖν προσήκει τούτους φοβεῖσθαι; Εἰ δέ τις καὶ ἡμῶν ἀθυμεῖ, ὅτι ἡμῖν μὲν οὐκ εἰσὶν ἵπποι, τοῖς δὲ πολεμίοις πολλοὶ πάρεισιν, ἐνθυμήσθω ὅτι οἱ μυρίοι ἵπποι οὐδὲν ἄλλο ἢ μυρίοι εἰσὶν ἄνθρωποι· ὑπὸ μὲν γὰρ ἵππου ἐν μάχῃ οὐδεὶς πώποτε οὔτε διώκων οὔτε λακτισθεὶς ἀπέθανεν, οἱ δὲ ἄνδρες εἰσὶν οἱ ποιοῦντες, ὅ τι ἂν ἐν ταῖς μάχαις γίγνηται. Οὐκοῦν τῶν γε ἵππέων πολὺ μᾶλλον ἐν ἀσφαλεστέροις ὀχήμασιν ἐσμεν; Οἱ μὲν γὰρ ἐφ' ἵππου χρήματα φοβούμενοι οὐχ ἡμᾶς μόνον ἀλλὰ καὶ τὰ κατασκευὴν ἡμεῖς δ' ἐπὶ γῆς βεβηκότες πολὺ μὲν ἰσχυρότερον πεφύκαμεν, ἢν τις προσίῃ, πολὺ δ' ἔτι μᾶλλον ὅτου τις βουλόμεθα τειχόμεθα. Ἐνὶ μόνῳ προέχουσιν οἱ ἵπποι ἡμᾶς· φεύγειν αὐτοῖς ἀσφαλέστερόν ἐστιν ἢ ἡμῖν. Εἰ δέ τοῖς τοιαυτοις ἕτερον νομίζετε εἶναι καὶ μεγάλως ὠφελῆσθαι διαβάντες, σκέψασθε εἰ [69]) ἄρα τοῦτο καὶ μορφάτιον πεποιήκασιν οἱ βάρβαροι. Πάντες γὰρ οἱ ποταμοί, ἢν καὶ πρόσω τῶν πηγῶν ἄποροι ὦσι, προσίοντες τοῖς πηγαῖς διαβατοὶ γίγνονται οὐδὲ τὸ γυμνὸν βρέχοντες. Εἰ δὲ μήθ' οἱ τοιαυτοὶ διήσουσιν, ἥγεται τι μηδεὶς ἡμῖν φανεῖται, οὐδ' ὡς ἡμῖν γε ἀθυμητέον. Ἐπιστάμεθα γὰρ Μασσᾶς, οὓς οὐκ ἂν ἡμῶν φαίη τις βελτίους εἶναι, οἳ [9]) βασιλέως ἄκοντος ἐν τῇ βασιλέως χώρᾳ πολλάς τε καὶ μεγάλας τε καὶ εὐδαίμονας πόλεις οἰκοῦσιν, ἐπιστάμεθα δὲ Μισίδας ὀρεάτας· Λυκάονας δὲ καὶ τούτους εἴδομεν ὅτι ἐν τοῖς πεδίοις τὰ ἑρμηνὰ καταλαβόντες τὴν τούτων χώραν κεκτοῦνται· καὶ ἡμᾶς δ' ἂν ἐγὼ [10]) ἔφην χρῆναι μὴ τοῖς φανεροῖς εἶναι οἴκαδε ὁρμημένους,

[7]) = so nach Begriffen, die eine Ungewissheit oder einen Zweifel enthalten, auch wo man den Gedanken für wahr hält. Nur wird hiebei nicht, wie bloss unser „ob nicht", dem Urtheile Anderer vorgegriffen. Kr. vergl. Spr. §. 65, 1, 8 (6). — [9]) Relativsatz st. ὅτι oder des Inf. zu Μασσᾶς. — [10]) Die Bedingung εἰ μὴ ἐδέδοκτο liegt in dem nachfolgenden μὴ δεδόχθαι §. 25.

ἀλλὰ κατασκευάζεσθαι ὡς αὐτοῖ τῳ οἰκήσοντες. Οἶδα γὰρ ὅτι καὶ Μυσοὶ βασιλῆς πολλοὺς μὲν ἐγκώνας ὧν δωῖ, πολλοὺς δ' ἂν ὑμέρους τοῦ ἐδόλους ἐκπέμψειν, καὶ ἀδεκουμένε γ' ἂν αὐτοῖς καὶ εἰ σὺν ισθρίττους βασιλῆτο ἐπίνει. Καὶ ἡμῖν γ' ἂν οἶδ' ὅτι ιρισάμενος ταῦτ' ἔτοιμ, εἰ ἐῶρε ἡμᾶς μένειν περασκευαζομένους. Ἀλλὰ γὰρ δίδοικα μή, ἂν ἔτος μέλλωμεν ἀρχοὶ ζῆν καὶ ἐν ἀφθόνως βιοτεύειν, μὴ ὥσπερ οἱ λοπαδῶτ[11]) ἐπιλαθώμεθα τῆς οἴκαδ' ὁδοῦ. Δοκεῖ οὖν μοι εἰκὸς καὶ δίκαιον εἶναι πρῶτον εἰς τὴν Ἑλλάδα καὶ πρὸς τοὺς οἰκείους πειρᾶσθαι ἀφικνεῖσθαι καὶ ἐπιδεῖξαι τοῖς Ἕλλησιν ὅτι ἐκόντες πένονται, ἔχοντ' αὐτοῖς, τοὺς νῦν οἴκοι ἀκλήρους πολιτεύοντας ἐνθάδε κομισαμένους[12]) πλουσίους ὁρᾶν. Ἀλλὰ γάρ, ὦ ἄνδρες, πάντα ταῦτα ταχαδὲ δῆλον ὅτι τῶν κρατίστων ἐστί. Δοκοῦν μοι εἶναι ὅτῳ καὶ μέγιστον νομίζω εἶναι. Ὁρᾶτε γὰρ καὶ τοὺς πολεμίους ὅτι οἱ πρόσθεν ἐξενεγκεῖν ἐτόλμησαν πρὸς ἡμᾶς πόλεμον τὸν τοὺς στρατιώτας ἡμῶν σενέλαβον, νομίζοντες ὄντων μὲν τῶν ἀρχόντων καὶ ἡμῶν πειθομένων ἱκανοὺς εἶναι ἡμᾶς περιγενέσθαι τῷ πολέμῳ· λαβόντες δὲ τοὺς ἄρχοντας ἀνεφχίᾳ ἂν καὶ ἀταξίᾳ ἐνόμιζον ἡμᾶς ἀπολέσθαι. Δεῖ οὖν τοὶ μὲν τοὺς ἄρχοντας ἐπιμελεστέρους γενέσθαι τοὺς νῦν τῶν πρόσθεν, πολὺ δὲ τοὺς ἀρχομένους εὐτακτοτέρους καὶ πειθομένους μᾶλλον τοῖς ἄρχουσι νῦν ἢ πρόσθεν. Ἤν δέ τις ἀτειθῇ[13]), ἦν ψηφίσησθε τὸν ἀεὶ ἡμῶν ἐντυγχάνοντα σὺν τῷ ἄρχοντι κολάζειν, οὕτως οἱ πολέμιοι πλείστου ἐψεσθμένα ἔσονται· τίδε γὰρ τῇ ἡμέρᾳ μυρίους ἀγοντα ἀνθ' ἑνὸς Κλεάρχου τοὺς[14]) οὐδ' ἐνὶ ἐπιτρέψαντες κακῷ[15]) εἶναι. Ἀλλὰ γὰρ καὶ τεραίνειν ἤδη ὥρα· ζωοὶ γὰρ οἱ πολέμιοι σιτία παρέσονται. Ὅτῳ οὖν τα-

[11]) Von Odysseus Gefährten, die welche Lotos gegessen. Odyss. IX 94 ff. Das wiederholte *ως* kr. § 67, 11, 3. — [12]) Zu *αὐτοῖς* gehört dessmal ohne Attr. Xen. B. 1, Note [23]). — [13]) Bedingung zu *κολάζειν* Nebensatz zum Nebensatz kr. §. 54. 12. 8. — [14]) in denen, welche. — [15]) C, 1 N [1]).

τα δοκεῖ καλῶς ἔχειν, ἐπικρυσάτω ὡς τάχιστα, ἵνα ἔρχῳ τραπώμεθα. Εἰ δέ τι ἄλλο βέλτιον[16]) ἢ ταύτῃ, τολμάτω καὶ ὁ ἰδιώτης διδάσκειν· πάντες γὰρ κοινῆς σωτηρίας δεόμεθα.

Μετὰ ταῦτα Χειρίσοφος εἶπεν· Ἀλλ' εἰ μέν τινος ἄλλου δεῖ πρὸς τούτοις οἷς λέγει Ξενοφῶν, καὶ αὐτίκα[17]) ἔσται ποιεῖν· ἃ δὲ νῦν εἴρηκε, δοκεῖ μοι ὡς τάχιστα τελεῖσθαι ἄριστον εἶναι· καὶ ὅτῳ δοκεῖ ταῦτα, ἀναστὰς αὐτὸ τὴν χεῖρα. Ἀνέστησαν ἅπαντες. Ἀναστὰς δὲ πάλιν Ξενοφῶν· Ὦ ἄνδρες, ἀκούσατε ὧν προσδεῖν δοκεῖ μοι. Δῆλον ὅτι πορεύεσθαι ἡμᾶς δεῖ ὅτου ἔξομεν τὰ ἐπιτήδεια· ἐκτὸς δὲ κώμης εἶναι καλῶς οὐ πλεῖον ἕξουσι στάδιον ἢ τριακοσίους· οὐκ ἂν οὖν θαμάζοιμι εἰ οἱ πολέμιοι, ὥς περ οἱ δειλοὶ κύνες τοὺς μὲν περιόντας διώκουσί τε καὶ δάκνουσιν, ἢν δύνωνται, τοὺς δὲ διώκοντας φεύγουσιν, εἰ καὶ οὗτοι ἡμῖν ἐπιοῦσιν ἐπακολουθοῖεν. Ἴσως οὖν ἀσφαλέστερον ἡμῖν πορεύεσθαι πλαίσιον ποιησαμένους τῶν σκευῶν, ἵνα τὰ σκευοφόρα καὶ ὁ πολὺς ὄχλος ἐν ἀσφαλεστέρῳ ᾖ. Εἰ οὖν νῦν ἀποδειχθείη, τίνα χρὴ ἡγεῖσθαι τοῦ πλαισίου καὶ τὰ πρόσθεν κοσμεῖν καὶ τίνας ἐπὶ τῶν πλευρῶν ἑκατέρων εἶναι, τίνας δ' ὀπισθοφυλακεῖν, οὐκ ἂν, ὅταν οἱ πολέμιοι ἔλθωσιν, βουλεύεσθαι ἡμᾶς δέοι, ἀλλὰ πρᾶξαι ἂν εὐθὺς τοῖς τεταγμένοις. Εἰ μὲν οὖν ἄλλος τις βέλτιον[17*]) ὁρᾷ, ἄλλος ἐχέτω· εἰ δὲ μή, Χειρίσοφος μὲν ἡγείσθω, ἐπειδὴ καὶ Λακεδαιμόνιός ἐστι· τῶν δὲ πλευρῶν ἑκατέρων δύο τῶν πρεσβυτάτων στρατηγὼ ἐπιμελείσθων· ὀπισθοφυλακῶμεν δ' ἡμεῖς οἱ νεώτατοι, ἐγώ τε καὶ Τιμασίων τὸ νῦν εἶναι[18]). Τὸ δὲ λοιπὸν πειρώμενοι τοῦτῃς τῆς τάξεως, βουλευσόμεθα ὅ τι ἂν ἀεὶ κράτιστον ἔχῃ εἶναι. Εἰ δέ τις ἄλλο ὁρᾷ βέλτιον, λεξάτω. Ἐπεὶ δὲ οὐδεὶς ἀντέλεγεν, εἶπεν· Ὅτῳ δοκεῖ ταῦτα, ἀναπινάτω

[16]) s. *δοκεῖ — ταῦτα*. so (auf diesem Wege.) Adv. st. des Neutr. — [17]) Aoch im der Folge. Kr. — [17*]) ohne *τι*. kr. Spr. §. 43. 4. 10. — [17]) ß §. 122. 9. Bem. [3]). kr. §. 55. 1. 1. und §. 68. 25. 3. (21, 3).

τὴν χεῖρα. Ἔδοξε ταῦτα. Νῦν τοίνυν, ἔφη, ἀπιόντες ποιεῖν δεῖ τὰ δεδογμένα. Καὶ ὅστις τε ὑμῶν τοὺς οἴκοι ἐπιθυμεῖ ἰδεῖν, μαντίσθω ἀπὸ ἀγαθοῦ εἶναι· ὡς γὰρ ἔστιν ἄλλος τοίνυν τυχεῖν· ὅστις τε ζῆν ἐπιθυμεῖ, πειράσθω νικᾶν· τῶν μὲν γὰρ νικώντων τὸ κατακαίνειν, τῶν δὲ ἡττωμένων τὸ ἀποθνήσκειν ἐστί· καὶ εἴ τις αὖ χρημάτων ἐπιθυμεῖ, κρατεῖν πειράσθω· τῶν γὰρ νικώντων ἐστὶ καὶ τὰ ἑαυτῶν σώζειν καὶ τὰ τῶν ἡττωμένων λαμβάνειν.

III. Ταῦτα λεχθέντα ἐπῄνησαν καὶ ἀπελθόντες κατέκαιον τὰς ἁμάξας καὶ τὰς σκηνάς, τῶν δὲ περιττῶν ὅτου μὲν δέοιτό τις μεταδιδοσαν ἀλλήλοις, τὰ δὲ ἄλλα εἰς τὸ πῦρ ἐβάλλοντο. Ταῦτα ποιήσαντες ἡριστοποιοῦντο. Ἅμα δὲ στασιαζόμενοι ἀπὸ αὐτῶν ἔρχεται Μιθριδάτης σὺν ἱππεῦσιν ὡς τριακοσίοις, καὶ καλέσαμενος τοὺς στρατηγοὺς εἷς ἕνα λέγει ὧδε. Ἐγώ, ὦ ἄνδρες Ἕλληνες, καὶ Κῦρῳ πιστὸς ἦν, ὡς ὑμεῖς ἐπίστασθε, καὶ τὴν ὑμῶν εὔνοιαν· καὶ ἰδὼν οἷα οἱ πολλοὶ φόβῳ διέρχεσθε. Εἰ οὖν ὁρῶν ὑμᾶς σωτηρίᾳ τι βουλευομένους, ἦλθον ἂν πρὸς ὑμᾶς καὶ τοὺς θεραπόντας τούτους ἔχων. Ἰδοὺ οὖν, ἔφη, πρός με[26] τί ἐν νῷ ἔχετε ὡς φίλον τε καὶ εἶναι καὶ βουλόμενον ὑμῶν σὺν ὑμῖν τὸν σταλὸν ποιεῖσθαι. Βουλευομένοις τοῖς στρατηγοῖς ἔδοξεν ἀποκρίνασθαι τάδε· καὶ ἔλεγε Νικηράτος· Ἡμῖν δοκεῖ, ἢν μέν τις ἐξ ἡμῶν ἀπίῃ οἴκαδε, διαπορεύεσθαι τὴν χώραν ὡς ἂν δυνώμεθα ἀσινέστατα· ἢν δέ τις ἡμῶν τῆς ὁδοῦ ἀποσχίζῃ, διαπολεμεῖν τοῦτον ὡς ἂν δυνώμεθα κράτιστα. Ἐκ τούτου ἐπειρᾶτο Μιθριδάτης διδάσκειν ὡς ἄνευ μὲν βασιλέως ἄκοντος σωθῆναι. Ἔνθα δὴ ἐγιγνώσκετο ὅτι ἀπόπειρος εἴη· καὶ γὰρ τῶν Τισσαφέρνους τις οἰκείων παρῳκοδόμει τίσιος ἦν. Καὶ ἐκ τούτου ἔδοξε τοῖς στρατηγοῖς βέλτιον εἶναι, δόγμα ποιήσασθαι, τὸν πόλεμον ἀζήμιον εἶναι, ἐπὶ ἐν τῇ πολεμίᾳ ἴδῃ.

[26]) B. § 72. A. 3. B. § 38. A. 1. K.-G. § 25. 1. 2.

IV. Πέμπτῃ δὲ ταύτην τὴν ἡμέραν τῇ ἄλλῃ ἐπορεύοντο τρεπόμενοι ἐπὶ τὰ δεξιά· χαράδραι γὰρ αὐτοῖς ἐδέδεσαν, ἐφ' ἃς ἢ ἐφοβοῦντο μὴ ἐπέθεντο[198]) αὐτοῖς διαπερῶσιν οἱ πολέμιοι. Διαβεβήκασι δὲ αὐτοὺς ἐπιφαίνεται Μιθριδάτης πάλιν, ἔχων ἱππέας χιλίους, τοξότας δὲ καὶ σφενδήτας εἰς τετρακισχιλίους· τοσούτους γὰρ ἦγεν Τισσαφέρνης καὶ ἔλαβεν ἐποχήσας, ἐν τούτοις λέγει, παραδόντων αὐτῷ τοὺς Ἕλληνας, κατανοήσας, ὅτι ἐν τῇ πρόσθεν προσβολῇ ὀλίγους ἔχων ἐπάθετ' οὐδέν, πολλὰ δὲ κακὰ ποιοῖεν τοιοῦτοι. Ἐπεὶ δὲ οἱ Ἕλληνες διαβεβήκασιν ἀπὸ τῆς χαράδρας ὅσον ὀκτὼ σταδίους, διέβαινε καὶ ὁ Μιθριδάτης ἔχων τὴν δύναμιν. Παρῄγγελτο δὲ τῶν τε πελτῶν ὡς ἕδει διωκειν καὶ τῶν ὁπλιτῶν, καὶ τοῖς ἱππεῦσι, ἐπειδὰν θαρρῶσι διώκειν ὡς ἀφεστομένης[20]) ἱκανῆς δυνάμεως. Ἐπὶ δὲ ὁ Μιθριδάτης κατειλήφει[21]) καὶ ἤδη σφενδόναι καὶ τοξεύματα ἐξικνοῦντο, ἐσήμηνε[22]) τοῖς Ἕλλησι τῇ σάλπιγγι· καὶ εὐθὺς ἔθεον ὁμόσε οἷς εἴρητο καὶ οἱ πελτασταὶ ἔθεον· οἱ δὲ οὐκ ἐδέξαντο, ἀλλ' ἐφεύγον ἐπὶ τὴν χαράδραν. Ἐν ταύτῃ τῇ διώξει τοῖς βαρβάροις τῶν τε τοξόνων ἀπέθανον πολλοὶ καὶ τῶν ἱππέων ἐν τῇ χαράδρᾳ ἐνέπεσον εἰς ἑξακοσίους. Τοὺς δὲ ἀποθανόντας ἐσκύλευσαν οἱ Ἕλληνες ἰδόντες, ὡς ὅτι φοβερώτατον τοῦτο, πολεμίους εἰς ὄψιν. Καὶ οἱ μὲν πολέμιοι οὕτω[23]) τροπωθέντες ἀπῆλθον, οἱ δὲ Ἕλληνες ἀσφαλῶς πορευόμενοι τὸ λοιπὸν τῆς ἡμέρας ἀφίκοντο ἐπὶ[24]) τὸν Τίγρητα ποταμόν.

Ἐνταῦθα δ' ἐπορεύθησαν παρασάγγας δέκα. Εἰς τοῦτον δὲ τὸν σταθμὸν Τισσαφέρνης ἐπεφάνη, οὗς τε αὐτὸς ἵππους ἦλθεν ἔχων[25]) καὶ τὴν Ὀρόντου δύναμιν τοῦ τὴν

[198]) s. Anmerkung Buttm. Gr. Gr. I. §. 107. N. 35. und kr. Spr. §. [illegible] — [20]) Isocr. N. [illegible]). — [21]) sc. αὐτούς. — [22]) B. §. 122. 8. R. [illegible] A. 2.) K. §. 61. 4. 3 (4). — [23]) sc. τρόπος. — [24]) In die Nähe —: ἐπὶ [illegible] schon seit dem Uebergange auf dem linken Ufer hinaufwärts. — [25]) gehörig entlang vom Flusse. — [25]) ἔχων in doppelter Beziehung zu [illegible] zunächst zu ἦλθεν und zweitens zu ἐπεφάνη.

βασιλέως θεραπείαι ἔχοντος καὶ οἷς Κῦρος ἐχρῆτο ἀνήρ, ἣν βάρβαρος καὶ οἷς ὁ βασιλεὺς ἀδελφὴ ἔλεγε[26]) ἔχειν βασιλεῖ ἐπιτήδεια. καὶ πρὸς τούτοις ὅσους βασιλεὺς ἐδόκει αὐτῷ, ὥστε τὸ στράτευμα τέλεον ἦρεν. Ἐπεὶ δ' ἐγγὺς ἦν, ἐπεὶ ἐγένετο, τὰς μὲν τῶν τάξεων εἶχε διπλᾶς καταστήσας, τὰς δὲ εἰς τὰ πλάγια παρεσκεύαζε[27]) ἐμβάλλειν μὲν οὐκ ἐτόλμησεν αὐτὸ ἐβούλετο διακινδυνεύειν, σφενδονᾶν δὲ παρήγγειλε καὶ τοξεύειν. Ἐπεὶ δὲ διαπεφευγότες οἱ Ῥόδιοι ἐσφενδόνησαν καὶ οἱ τοξόται ἐτόξευσαν καὶ οὐδεὶς ἡμέρητεν ἀνδρὸς (οὐδὲ γὰρ, εἰ πάνυ προθυμοῖτο, ῥᾴδιον ἦν), καὶ ὁ Τισσαφέρνης πάλιν ταχέως ἔξω βελῶν ἀπεχώρει καὶ οἱ ἄλλοι τὰ ἵππια ἀπεχώρησαν.

4) Zug durch die Kardu-chen und durch Armenien (Anab. IV, 1 – 5.[1])

2 1. Ἐπεὶ δὲ ἀφίζοντο ἔνθα ὁ μὲν Τίγρις ποταμὸς πολὺς ἤδη ἐπέρα ἐστὶν ὅσος ἦν διὰ τὸ βάθος καὶ μέγεθος, πάροδος δὲ οὐκ ἦν, ἀλλὰ τὰ Καρδούχια ὄρη ἅπτοντα ὑπὲρ αὐτοῦ τοῦ ποταμοῦ ἐκρέμετο[1]), ἐδόκει δὴ τοῖς στρατηγοῖς διὰ τῶν ὀρέων πορευτέον εἶναι. Ἦκουον γὰρ τῶν ἁλισκομένων ὅτι εἰ διέλθοιεν τὰ Καρδούχια ὄρη, ἐν τῇ Ἀρμενίᾳ τὰς πηγὰς τοῦ Τίγρητος ποταμοῦ, ἣν μὲν βούλωνται, διαβήσονται, ἢν δὲ μὴ βούλωνται, περάσει. Καὶ τοῦ Εὐφράτου δὲ τὰς πηγὰς ἐλέγετο οὐ πρόσω τοῦ Τίγρητος εἶναι. Καὶ ἔστιν οὕτως ἔχον. Τὴν δ' εἰς τοὺς Καρδούχους[2]) ἐμβολὴν ἐδέδοικεσαν τοιοῦτοι, ἅμα μὲν λαβεῖν πειρώμενοι, ἅμα δὲ φθάσαι,

[26]) Ein unechter Bruder des Cyrus und Artaxerxes, den die Gattin erst nach dem Uebergange über den Tigris bei Opis begegnet waren, wo sie ruhig vorbeiziehen liess. — [27]) Impf. von conative: hatte wollen.

[28]) „er liess sie, um eine Phalanx zu bilden, rechts und links (τὰ τε πλάγια) aufmarschiren. Kr.

[1]) Sie hätten den Fluss zur Linken, das Gebirge zur Rechten; [illegible] schlossen sich beide zusammen. — [2]) Die heutigen Kurden.

μὴν τοὺς πολεμίους καταλαβεῖν τὰ ἄκρα. Ἦν δὲ χιὼν περὶ τὴν τελευταίαν φυλακὴν καὶ ἐλάττων τῆς νυκτὸς καὶ ἡ ὁδοιπορία διελθεῖν τὸ πεδίον, ἡνίκα τὰ ἀναπαύματα ἀπὸ τεσσαράκοντα παρασάγγαι ἦσαν τῇ ἡμέρᾳ πρὸς τὸ ὄρος. Ἔνθα δὴ Νεφέσιος μὲν ἡγεῖτο τοῦ στρατεύματος λαβὼν τὸ ἑαυτοῦ αὐτόν καὶ τοὺς γυμνήτας πάντας, Ξενοφῶν δὲ αὖ τοῖς ὁπλοφύλαξιν ὁπλίταις εἵπετο οὐδὲν ἧττον γυμνήτην· οὐδεὶς γὰρ κίνδυνος ἐδόκει εἶναι μὴ οὐ πορευομένων ἐκ τοῦ ὁμαλοῦ ἐπὶ τὸ ὄρος. Καὶ ἐπεὶ ἐγένετο ἐπὶ τῷ ἄκρῳ ἀναβαίνει Νεφέσιος κρίνει τινὰ αἰσθέσθαι τῶν πολεμίων· ἔπειτα δ' ἐμηχάνατο· ἐφίστατο δὲ ἐπὶ[4]) τὸ παραβάλλων τοῦ στρατεύματος εἰς τὰς κώμας τὰς ἐν τοῖς πρόσω τε καὶ ὑψηλοῖς τῶν ὀρέων. Ἔνθα δὴ οἱ μὲν Καρδοῦχοι ἐκλιπόντες τὰς οἰκίας, ἔχοντες καὶ γυναῖκας καὶ παῖδας ἔφευγον ἐπὶ τὰ ὄρη. Τὰ δὲ ἐπιτήδεια πολλὰ ἦν λαμβάνειν, ἦσαν δὲ καὶ χαλκώμασι πεποίκιλοι κατεσκευασμένοι αἱ οἰκίαι, ὧν οὐδὲν ἄξιον οἱ Ἕλληνες, οὐδὲ τοὺς ἀνθρώπους ἐδίωκον, ἀποφειδόμενοι εἴ[5]) πως ἐθελήσειαν οἱ Καρδοῦχοι διέναι αὐτοὺς ὡς διὰ φιλίας τῆς χώρας, ἐπεὶ τῷ βασιλεῖ πολέμιοι ἦσαν· τὰ μέντοι ἐπιτήδεια, ὅπῃ τις προσέλθοι, ἐλάμβανον· ἀνάγκη γὰρ ἦν. Οἱ δὲ Καρδοῦχοι οὐ κελεύοντος ἐπίχουν οὔτε ἄλλο φιλικὸν οὐδὲν ἐποίουν. Ἐπεὶ δὲ οἱ τελευταῖοι τῶν Ἑλλήνων κατέβαινον εἰς τὰς κώμας ἀπὸ τοῦ ἄκρου ἤδη σκοταῖοι, διὰ γὰρ τὸ στενὴν εἶναι τὴν ὁδὸν ὅλην τὴν ἡμέραν ἡ ἀνάβασις αὐτοῖς ἐγένετο καὶ καταβάσεις εἰς τὰς κώμας, τότε δὴ συλλεγέντες τινὲς τῶν Καρδούχων τοῖς τελευταίοις ἐπέθεντο, καὶ ἀπέκτειναν τινας καὶ λίθοις καὶ τοξεύμασι κατέτρωσαν, ὀλίγοι τινὲς ὄντες· ἐξ ἀπροσδοκήτου γὰρ αὐτοῖς ἐπέπεσε τὸ Ἑλληνικόν. Εἰ μέντοι πάνυ πλείους συνελέγησαν, ἐκινδύνευσεν ἂν διαφθαρῆναι πολὺ τοῦ στρατεύματος. Καὶ ταύτην μὲν τὴν νύκτα τοῦτον ἐν ταῖς κώμαις ηὐλίσθησαν· οἱ δὲ Καρδοῦχοι πυρὰ

[3]) = ποφεύγειν, ὥστε . . . R. §. 104, 9. A. 3. Vergl. Xen. C. 2, 1. N. 7. — [4]) ergänze τὸ ἄκρον . . . wie öfters. — [5]) Prägnante Constr. „um zu versuchen, ob". Kr. §. 65, 1. 10.

πολλὰ ἔκαιον κλίνη ἐπὶ τῶν ὄρέων καὶ σκηνὰς [7]) ἐπὶ τέλους. Ἅμα δὲ τῇ ἡμέρᾳ ἀνεβίβαζον τοὺς σκηνοφόρους καὶ λοχαγοὺς τῶν Ἑλλήνων ἑκάστους, τῶν τε ὑποζυγίων τὰ σκεύη καὶ ὅσα καὶ δυναίατο παρεῖπόν τινες ἔχοντες, κατέκαιον τὰ ἄλλα, καὶ ἔπειδὴ ἐν τοῖσι ἀκμαίοισι ἀνδράποδα ἦν σπάνις σίτου πάντα ἐφαίνετο [8]). Σχολαῖοι γὰρ ἐπέκειντο τῇ πορείῃ πολλοὶ ὄντες τῶν ὑποζυγίων καὶ τῶν ἀκμαίων, καὶ πολλοὶ δὴ αὐτῶν [9]) οἱ ἀπὸ τούτων ὄντες [10]) ἀπώλεσαν ἵππους. διελάμβανέ τε τὰ ἐπιτήδεια τῇ ὑποζυγίῃ καὶ φέρειν πολλὸν τῶν ἀνθρωπίνων ἔφερεν. Ἔδοξε [11]) δὲ ταῦτα, ἐπείπερ οὕτω τοῦτο.

Ἐπειδὴ δὲ ἀριστήσαντες ἐπορεύοντο, ἐπιστάντες οἱ σκηνοφόροι, εἴ τι ἐδέοντο τῶν σκηνέων [12]) οἱ ἀφειμένοι, ἀφικνοῦντο· οἱ δ' ἐπείσοντο, πλὴν εἴ τίς τι ἔκλεπτεν [13]). Καὶ τοῦτον μὲν τὸν ἡμέρην ἐπορεύθησαν· τῇ μὲν ἡ μαχόμενοι, τῇ δὲ καὶ ἀναπαύμενοι. Ἐς δὲ τὴν ἐπαύριον ἀπορίη γίγνεται μεγάλη τοῖσι, ἐπειδὴ δ' ἦν τοιαῦτα· οἱ γὰρ ἦσαν ἐπὶ τοῖσι ἐπιτήδεια. Καὶ οἱ πολέμιοι ἰσχυρῶς ἐπεκέατο, καὶ σίτου ἐόντος τῶν χωρίων ἐμπρησμοῦντες ἐπόρευον καὶ ἐσπένδοντο· ὅστε ἐμαχέσαντο οἱ Ἕλληνες ἐπιδιώκοντες καὶ πάλιν ἀναχωρέοντες σχολῇ τοιοῦτο· καὶ θαυμὰ παρῆγεν ὁ Ξενοφῶν ἐπαινέων, ὅτι οἱ πολέμιοι ἰσχυρῶς ἐπίεζοντο. Ἔνθα ὁ Χειρίσοφος, εἴλετο μὲν ὅτε παρεγγυῶν ἐπέμενε, τοτὲ δὲ οὐχ ὑπέμενεν, ἀλλ' ἦγε τεχέως καὶ παρῆγε ἐπόμενος, ὅστε δῆλον ἦν ὅτι πρᾶγμά τι [14]) ἦν· σχολῇ δ' οὐκ ἦν ἰδεῖν [15]) παρελθόντι τὸ αἴτιον τῆς ἀπορίης· ὅστε ἡ πορεία ὁμοίη φυγῇ ἐγίγνετο τοῖς ἀπαθαρίλεξι. Καὶ ἐντεῦθεν ἀπεπήδησε αὐτῷ ἀγαθός.

[7]) Sie gaben sich durch die Lauer Stunde, einander zu Hülfe zu kommen Kr. — [8]) Der Inf. vom Adj. regiert. — [9]) Anakoluth: anstatt ὧν ὅσοι ἐπείνων. — [10]) προσπτωτ. sc. τοῦ Ἕλληνος. — [11]) = ἐκυρώθη ἐκ. — [12]) Part. absol. Der Satz nach der Constr. τούτου δοθέντος. Kr. § 56, 9, 3 und 6. — [13]) Um ἃ ἔφερον sc. ἄγοντες. Kr. — [14]) Heimlich durchhauen Kr. — [15]) Eine Schwierigkeit. — [16]) Vergl. C. 2. 11 Note [16]) παρελθόντ' sc. αὐτῷ. Kr. § 60, 7 (64). 1.

Ἑκατοντάρχης. Κλεάνωρ, τοξευθεὶς διὰ τῆς ἀσπίδος καὶ τῆς σπολάδος εἰς τὰς πλευράς, καὶ Βασίας Ἀρκὰς, διαμπερὲς 19
τὴν κεφαλήν. Ἔπει δὲ ἀφίκοντο ἐπὶ σταθμὸν, ἐνθεῦτεν ὡς ἐκ τοῦ εἶχεν ὁ Ξενοφῶν ἐλθὼν πρὸς τὸν Χειρίσοφον ἠτιᾶτο ὅτι οὐχ ὑπέμειναν, ἀλλ' ἠπείγοντο φεύγοντες ἅμα ἑσπέρῃ. Καὶ τὸν δὲν κελεύει τὸν λοχαγὸν ἔνθα τέθνηκεν καὶ οὗτε ἀνέλοντα οὔτε θάψαντα αὐτοῦ ἐδεύμεθα. Ἀποκρί- 20
νεται πρὸς ταῦτα ὁ Χειρίσοφος. Βλέψον, ἔφη, εἰς τὸ ὄρος καὶ ἰδὲ ὡς ἄβατα ταῦτα ἐστί· μία δὲ αὕτη ὁδὸς ἔν ὄρῃς ἵππον, καὶ ἐπὶ ταύτῃ ὁρᾷν ἀνθρώπινον ἔξεστί σοι ὀλίγον γοῦν, οἳ κατειλήφασι φυλάττουσι τὴν ἔκβασιν [16]). Καὶ 21
ἐκεῖ [17]) ἐγὼ τοιγαροῦν καὶ διὰ τοῦτό σε οὐχ ὑπέμενον, εἴ πως δυναίμην φθάσας πρὶν κατειλῆφθαι τὴν ὑπερβολήν· ὁ δ' ἡγεμὼν οὗς ἔχομεν οὐ φασὶν εἶναι ἄλλην ὁδόν. Ὁ 22
δὲ Ξενοφῶν λέγει· Ἀλλ' ἐγὼ ἔχω δύο ἄνδρας. Ἐπεὶ γὰρ ἐπὶ τρέμματα περῆλθον, ἐνηδρεύσαμεν, ὅπερ ἡμᾶς καὶ ἐποίησε ἑλεῖν, καὶ ἐπειρεσιήμεν τινες αὐτῶν, καὶ ὅτινες προὐδεμήθημεν λαβεῖν αὐτοὶ τοῦτον ἔφασαν ὁπόσοι ἐπίστασαν εἰδέναι τὴν χώραν χρησίμους ἡμῖν.

Καὶ εὐθὺς ἀγαγόντες τοὺς ἀνθρώπους ἤλεγχον διαλα- 23
βόντες, εἴ τινα εἰδεῖεν ἄλλην ὁδὸν ἢ τὴν φανερὰν. Ὁ μὲν οὖν ἕτερος οὐκ ἔφη, καὶ μάλα πολλὸν φόβον προσεφερόμενον· ὁ δὲ αὐτῶν ἐφείλετο ἔλεγεν, ὁρῶντος τοῦ ἑτέρου καὶ ἐπαΐοντος. Ὁ δὲ λοιπὸς ἔλεξεν ὅτι οὗτος μὲν διὰ ταῦτα οὐ- 24
φὴ εἰδέναι, ὅτι αὐτῷ μεγάλη [17]) διηγάπηρε ἐκεῖ παρ' ἀνέμου· αὐτὸς δ' ἔφη ἐγγύς θαι δυνατὴν καὶ ὑπὸ λίθους πορεύεσθαι ὁδόν. Ἐρομένου δ' εἰ εἴη τι ἐν 25
αὐτῇ δεινὸν χωρίον, ἔφη εἶναι ἄκρον, ὃ εἰ μή τις προκαταλήψοιτο, ἀδύνατον εἶναι παρελθεῖν. Ἔνθα δὴ ἐδό- 26
κει συγκαλέσαντες λοχαγοὺς καὶ πελτασιὰς [18]) καὶ τῶν ὁπλιτῶν, λέγειν τε τὰ παρόντα καὶ ἐρωτᾶν εἴ τις αὐτῶν ἔχοι ὅστις αὐτῷ ἀγαθὸς ἐθέλοι ἂν γενέσθαι καὶ ὑποσχὰς

[16]) κατειλ. instrum. der Zugang zu Ausgang aus Thälern und Schluchten etc. Kr. — [17]) = διὰ ταῦτα. M. § 467. 14. Kr. § 46. 3, 4. — [18]) s. 2. Note [16]). — [19]) Apposit. st. τῶν πελτασῶν.

2 ἐβούλοντο πορεύεσθαι. Ὑφηγεῖται τῶν μὲν ὁπλιτῶν Ἀρι-
στώνυμος, Μεθυδριεὺς Ἀρκάς, καὶ Ἀγασίας, Στυμφάλιος,
Ἀρκάς. Ἀντηγωνίζετο δὲ αὐτοῖς Καλλίμαχος, Παρράσι-
ος Ἀρκάς, καὶ οὗτος ἐφ᾽ ἑκάστης ἐβούλετο πορεύεσθαι πρώτος
βέλτιστος ἐθέλοντὴς ἐκ παντὸς τοῦ στρατεύματος· ἐγὼ γάρ,
ἔφη, οὐδὲ οἱ ἑκόντες πολλοὶ τῶν νέων ἐμοὶ ἕπεσθαι
ἄνευ. Ἐκ τούτου ἐρωτῶσί τε τίς καὶ τῶν γυμνήτων τε
ἡγήσεται ἑκάστης καὶ ὁπλιτεύσεται. Ὑφηγεῖται Ἀριστέας
Χῖος, ὃς πολλαχοῦ πολλοῦ ἄξιος τῇ στρατιᾷ εἰς τὰ πα-
ρόντα ἐγένετο.

II. Καὶ ἦν μὲν δεῖπνον, οἱ δ᾽ [26]) ἐκέλευον αὐτοὺς
ἐμφανίσαι πορεύεσθαι. Καὶ τὰ ἡγεμόνε δήσαντες τὰ
παραδιδόασιν αὐτοῖς καὶ συτίζεσθαι, τὴν μὲν νύκτα, ἣ τὰ
βόσκοι τὰ ἔχοντα, τὸ χοιρεῖον φυλάττειν, ἅμα δὲ τῇ ἡμέρᾳ τῇ
σάλπιγγι σημαίνειν· καὶ τοὺς μὲν ἵππους ἔφασαν[27]) εἶναι ἑτοί-
μους τοῖς κατέχουσιν τὴν φυγὴν ἔχβαίνειν, αὐτοὶ δὲ σιτεῖσθαι
σειν[28]) ἐκβαίνοντες ὡς ἀνδράσιν ἐκ πολλοῦ πολεμίοις. Ταῦτα συνθε-
μένοι οἱ μὲν ἐπορεύοντο, ἀλλήλους ὡς διεχέλοντο· καὶ ἤδη
πολὺ ἦν ἐξ ὑπάτου. Ξενοφῶν δὲ ἔχων τοὺς ὁπισθοφύλα-
κας ἡγεῖτο πρὸς τὴν φυγὴν ἔχβαινον, ὅπως ταύτῃ τῇ ὁδῷ
οἱ πολέμιοι προσέχοιεν τὸν νοῦν καὶ ὡς μέγιστα λήθοιεν
οἱ περιόντες. Ἔτι δὲ ἦσαν ἐπὶ χοιρείῳ οἱ ὁπισθοφύ-
λακες, ἦν δεῖ διεβάντες[29]) πρὸς τὸ ὄρθιον ἐκβαίνειν, τη-
νικαῦτα ἐκλίπουσι οἱ λόχαγοι ὁλοιτρόχοις ἐμπεσοῦσαι
καὶ μείζοις καὶ ἐλάττοις λίθοις), οἳ φερόμενοι πρὸς τὰ
πέτρας πταίοντες διεφερδονοῦντο· καὶ κατέδυσάν αὐτῶν
πελάσαι οἷόν τ᾽ ἦν τῇ εἰσόδῳ. Ἔνιοι δὲ τῶν λοχαγῶν, ἢ
μὴ ταύτῃ δύναιντο, ἄλλῃ ἐπειρῶντο· καὶ ταῦτα ἐπόνουν,
μέχρι σκότος ἐγένετο· ἔτι δὲ ὡρμῶντο ἀφανεῖς εἶναι σκο-
τεῖς, ὁπότε ἐπὶ τὸ δεῖπνον· ἐπέχαιον δὲ καὶ ὅπα

[26]) Xenophon und Chirisophos. — [27]) ἐφ᾽ τὸ ἔχβαι ἀφικομένους. Die Freiwilligen nämlich. — [28]) Das Fut. wird den Satz zur Versprechen enthält, daher auch Nom. c. Inf. Die vorhergehenden Infinitive enthalten eine Befehl. kr. §. 55. 3. 13 (7) und 4, 1. — [29]) Ueber den sie gehangen sein müssten, nn — kr. §. 56. 10. 5. —

φῶτοι ὅπως αὐτῶν οἱ ὑπισθοφυλακήσαντες. Οἱ μέντοι
πολέμιοι οὐδ᾽ ἀνεκαίοντο[24]), διὰ ὅλης τῆς νυκτὸς κυλιν-
δοῦντες τοὺς λίθους· τετράφθαι δ᾽ ἦν τὸ φῶς. Οἱ δὲ 5
ἔχοντες τὸν ἡγεμόνα κύκλῳ περιόντες κατελαμβάνουσι τοὺς
φύλακας ἀμφὶ τῷ καθεύδοντας· καὶ τοὺς μὲν κατακαίνουσι,
τοὺς δὲ καταδιώξαντες αὐτοὶ ἐνταῦθ᾽ ἔμενον ὡς κατέχον-
τες τὸ ἔχβαν. Οἱ δ᾽ [25]) οὐ κατεῖχον, ἀλλὰ μακρὸς ἦν ὁ λόφος 6
οὗτος, παρ᾽ ὃν ἦν ἡ στενὴ αὕτη ὁδὸς ἐφ᾽ ἣν ἐκάθηντο οἱ
φύλακες. Ἔμοδος μέντοι αὐτόθεν ἐπὶ τοὺς πολεμίους ἦν
ἐπὶ τὴν φανερὰν ὁδὸν ἐκάθηντο. Καὶ τὴν μὲν νύκτα ἐν- 7
ταῦθα διῆγον· ἐπὶ δ᾽ ἡμέρᾳ ἐπέφαινον, ἐπορεύοντο σιγῇ
ἐπιταγμένοι ἐπὶ τοὺς πολεμίους· καὶ γὰρ ὀμίχλη ἐγένετο,
καὶ ἔλαθον ἐγγὺς προσελθόντες. Ἐπεὶ δὲ εἶδον ἀλλήλους,
ἡ τε σάλπιγξ ἐπηλάλαξέν τε καὶ ἀλαλάξαντες οἱ Ἕλληνες
ἐπῆσαν εἰς τοὺς ἀνθρώπους· οἱ δὲ οὐκ ἐδέξαντο, ἀλλὰ λιπόν- 8
τες τὴν ὁδὸν φείγουσι ὀλίγοι ἐπόθησκον· εἶχον γὰρ
ὅπλα. Οἱ δὲ ἀμφὶ Χειρίσοφον ἀκούσαντες τῆς σάλπιγγος
ἐπῆλθον ἄνω κατὰ τὴν φανερὰν ὁδόν· ἄλλοι δὲ τῶν
πολεμίων κατὰ ἀτραπιὰς ὁδοὺς ἐπορεύοντο ἢ ἔτυχον ἕκα-
στοι ὄντες, καὶ ἀνεβάτευον, ὡς ἐδύναντο, ἀτίμων ἀλλήλους
τοῖς δόρασι. Καὶ οὕτω πρῶτον συνέμιξεν τοῖς προσατα- 9
τοῦσι τὸ χωρίον. Ξενοφῶν δέ, ἔχων τῶν ὁπισθοφυλάκων
τοὺς ἡμίσεις[25]) ἐπορεύετο ἦπερ οἱ τὸν ἡγεμόνα ἔχοντες·
ἐνταῦθα γὰρ ἦν τοῖς ἐπεξίοις· τοῖς δὲ ἡμίσεσι ὅπι-
σθεν τῶν ἐπεξίων ἐπῆσαν. Παρελθόντες δ᾽ ἐντυγχάνουσι 10
ἤδη ἐπὶ τῇ ὁδοῖ κατειλημμένῃ ὑπὸ τῶν πολεμίων, οὓς
ἐπεκράτησάν τε ἐπάξαι καὶ διεξῆλθον ἀπὸ τῶν ἄλλων Ἑλ-
λήνων. Καὶ αὐτοὶ μὲν ἐν ἐπορεύθησαν ἦπερ οἱ ἄλλοι, τὰ
δὲ ἐπεξίων[25]) οὐκ ἦν ἄλλῃ ἢ ταύτῃ ἐκβῆναι. Ἔνθα 11
δὴ περιελθόντες ἀλλήλους, προσβάλλουσι πρὸς τὸν λό-

[24]) Sie schliefen nicht einmal. Denn ἀνεκαίοντο (wie λούεσθαι) mit dem Medium Passiv zu verbinden, gestattet der Sprachgebrauch nicht. — [25]) Das nomin. Subject. — [26]) M. § 442. — [27]) Der Adversativ- satz des hypothetischen. C. 3, II. Note [19]). — [28]) Acc. c. Inf. zu ἦν (= ἔφασαν ἐ ἦν).

φαν δρθίοις τοῖς λόχοις [31]), αἱ πίσω, ἀλλὰ ζευγαλατοντες
12 ἐφοδον τοῖς πολεμίοις, εἰ βούλοιντο μάχεσθαι. Καὶ τοὺς μὲν [32]) αὐτοὺς ἀνεβάινοντας, καὶ αὐτοκατὰ ἕκαστος, οἱ βάρβαροι ἐτόξευον καὶ ἐβαλλον, ἐγγὺς δ' οὐ προσίεντο, ἀλλὰ φυγῇ λύεσθαι τὸ χωρίον.

22 III. Ἐκ δὲ τούτου τῶν ὁπλιτῶν ἐγίνετο τὸ Ἑλληνικὸν καὶ ἐσκήπτοντο αὐτοὶ οἱ ταξιαρχοι καὶ λοχαγοὶ ὀκνίας καὶ ἐπιμελείας δικαίαι· καὶ γὰρ ὅπλων πολλῶν ἦν, ὧν οἱ λοχαγοὶ
23 ἔσχον πλείστους καὶ κρατίστους. Ξενοφῶν δὲ καὶ Χειρίσοφος ἐπεὶ πρόσαντες ἦν, ἐκέλευον τοὺς ψιλοὺς ἐπίδοσιν [33]) τοῖς ὁπλίταις ποιεῖσθαι· καὶ γὰρ ὄπισθεν πολὺς ἦν, ὥστε καὶ ἐγγὺς
24 ἔχοντες ἀπορρίπτειν· οὐδὲν γὰρ εἶχον ἄλλο ἢ τόξα καὶ σφενδόνας. Ἵπποι δὲ τοξόται ἦσαν· εἶχον δὲ τόξα ἐγγὺς τριπήχη, τὰ δὲ τοξεύματα πλέον ἢ διπήχη· εἶλκον δὲ τὰς νευρὰς ὁπότε τοξεύοιεν πρὸς τὸ στέρνον τοῦ τόξου τῷ
25 ἀριστερῷ ποδὶ προβεβηκότες. Τὰ δὲ τοξεύματα ἐχώρει διὰ τῶν ἀσπίδων καὶ διὰ τῶν θωράκων. Ἐχρῶντο δὲ οἱ τοιούτοις οἱ Ἕλληνες, ἐπεὶ λείποιεν, ἀκοντίοις [34]), εὐαγκάλῳ

[31]) Mit gerichteten Lanzen. — [32]) Nämlich Mossynoiken, K. — [33]) Mit dem Pantoffel zu verbinden. = ὑπὸ τὸν ὑπόδημα. — [34]) Statt ἀκοντίοις τοῖς ἐπὶ τοῦτο τοῦ στρατοῦ, ἐπεὶ, ist τοῦτο Kr. §. 55. 4. 11 (4). — [35]) Prädicativ Dativ. Vergl. C. I, Note [11]). Über den Opt. bei ἐπεί Xen. B. 4, N. [29]), A. 2, N. [2]).

τε. Ἐν τούτοις τοῖς χωρίοις οἱ Κρῆτες χρησιμώτατοι ἦσαν.

Τεταγμένοι δ' οὕτω τὴν ἡμέραν ἐπορεύθησαν ἐπὶ τοὺς κώμας 1
ους ἐπὶ τὸν τοῦ πεδίου τοῦ παρὰ τὸν Κεντρίτην ποταμόν, ὅρος εἰς διακόσιους, ὃς ὁρίζει τὴν Ἀρμενίαν καὶ τὴν τῶν Καρδούχων χώραν. Καὶ οἱ Ἕλληνες ἐντεῦθεν ἐνεφαίνετο κατὰ ἑνὸς ἑκάστου πεδίον· ἐπέιχε δὲ τὸν ὄρους ὁ ποταμὸς ὡς ἐξ ἢ ἑπτὰ σταδίους τῶν Καρδούχων. Τότε μὲν οὖν 2
ἐπαύσαντο μάλα ἡδέως καὶ τὰ ἐπιτήδεια ἔχοντες καὶ πολλὰ τῶν περιλιπόντων τῶν μηχανοποιῶν. Ἐπεὶ δὲ τῇ ὑστεραίᾳ, ὡς ἐπορεύθησαν διὰ τῶν Καρδούχων, τοὺς μαχόμενους διέλεσαν, καὶ ἐπαῦσαν κεκὰ ὅπως οὐδὲ τὰ ὑποζύγια [35]) ἐπὶ βασιλέως καὶ Τισσαφέρνους. Ὡς 3
δ' ἐπιλελειμένοι τούτων ἡδέως ἐπορεύθησαν.

IV. Ἐπεὶ δὲ διέβησαν τὸν ποταμόν [36]), ἀντιξάμενοι 1
ἐπὶ μέσον ἡμέρας ἐπορεύθησαν διὰ τῆς Ἀρμενίας τε δὴ [37]) οὖσαν καὶ λίους γηλόφους οὐ μείον ἢ τέτταρα παρασάγγας· οὐ γὰρ ἦσαν ἐγγὺς τοῦ ποταμοῦ κῶμαι διὰ τοὺς πολεμίους τοὺς πρὸς τοὺς Καρδούχους. Εἰς δὲ ἦν ἀφίκοντο 2
κώμην, μεγάλη τε ἦν καὶ βασίλειον εἶχε τῷ σατράπῃ, καὶ ἐν ταῖς πλησίαις οἰκίαις τέτρασι ἐλήφθαν· ἐπιτήδεια δ' ἦν διαφορά. Ἐντεῦθεν δ' ἐπορεύθησαν τὰς πηγὰς τοῦ Τί- 3
γρητος ποταμοῦ· εἶτα δὲ ἐπορεύθησαν ἐπὶ τὸν Τηλεβόαν καλούμενον. Οὗτος δ' ἦν μέγας μὲν οὔ, καλὸς δέ· κῶμαι δὲ πολλαὶ περὶ τὸν ποταμὸν ἦσαν. Ὁ δὲ τόπος οὗτος 4
Ἀρμενία ἐκαλεῖτο ἡ πρὸς ἑσπέραν. Ὕπαρχος δ' ἦν αὐτῆς Τιριβάζος ὁ καὶ βασιλεῖ φίλος γενόμενος· καὶ ὁπότε πορεύοιτο, ἵππους ἄλλους βασιλέα ἐπὶ τὸν Ἕλληνα ἀπέβαλλεν. Οὗτος 5
προσέπεμψεν ἵππους ἔχων, καὶ προπέμψας ἑρμηνέα εἶπεν [37]) ὅτι βούλοιτο διαλεχθῆναι τοῖς ἄρχουσι. Τοῖς δὲ στρατη- 6
γοῖς ἔδοξεν ἀκοῦσαι· καὶ προσελθόντες εἰς ἐπήκοον ἠρώτων

[32]) = ἕκαστος. — [33]) Den Kentritēs. Der Uebergang geschah unter beiderseitigen Angriffen der Karduchen auf der einen und der Armenier auf der andern Seite. — [36]) Accusat. des Raumes oder Weges. — [37]) Liess sagen.

„τί θέλει. Ὁ δὲ εἶπεν ὅτι σπείσασθαι βούλοιτο ἐφ' ᾧ[37]), μήτε αὐτὸς τοῖς Ἕλλησι κακὸν μηδὲν ποιεῖν μήτ' ἐκείνους κακὸν τὸν οἰκίας, καμπάνην τε τὰ ἐπιτήδεια, ὅσου δέοιτο. Ἔδοξε ταῦτα τοῖς στρατηγοῖς καὶ ἐσπείσαντο ἐπὶ τούτοις. Καὶ Τριβάζος παρεκελεύετο ἔχον τὴν ἑαυτοῦ δύναμιν, ἐπέχειν ὡς δέκα σταδίους· καὶ ἀφίκοντο εἰς βασίλεια καὶ κώμας πολὺ πλήρεις, πολλῶν ὧν ἐπιτήδειον μυριάδες. Στρατοπεδευομένων δ' αὐτῶν γίγνεται τῆς νυκτὸς χιὼν πολλή· καὶ ὥσθ' ἑδοξε διασκηνῆσαι τὰς τάξεις καὶ τοὺς στρατηγοὺς κατὰ τὰς κώμας· οὐ γὰρ ἔφερον πολίται οὐδένα καὶ ἀσφαλὲς ἐδόκει εἶναι διὰ τὸ πλῆθος τῆς χιόνος. Ἐνταῦθα εἶχον πάντα ὅσα ἐστὶν ἀγαθά, ἱρεῖα, σῖτον, οἴνους παλαιοὺς εὐώδεις, ἀσταφίδας, ὀπώρια παντοδαπά. Τῶν δὲ ἀποσκεδαννυμένων τινὲς ἀπὸ τοῦ στρατοπέδου ἔλεγον ὅτι κατίδοιεν στράτευμα καὶ νύκτωρ πολλὰ πυρὰ φαίνοιτο. Ἐδόκει δὴ τοῖς στρατηγοῖς οὐκ ἀσφαλὲς εἶναι διασκηνοῦν, ἀλλὰ συναγαγεῖν τὸ στράτευμα πάλιν. Ἐγίγνετο συνήλιον· καὶ γὰρ ἐδόκει διαθρᾴζειν. Νικηρατίδου δ' αὐτῶν ἐνταῦθα ἐκπίπτει χὼν ἕκαστος, ὅστις ἀπέχρησε καὶ τὰ ὄπλα καὶ τοὺς ἀνθρώπους κατακειμένους καὶ τὰ ὑποζύγια συνετάδησαν ἡ χιὼν καὶ πολὺς ὄντος τοῦ ἀνίστασθαι· κατακειμένων γὰρ ἄλυσιν[38]) ἦν ἡ χιὼν ἐπιπροσθεῖ ὅπερ μὴ ταφρεύειν. Ἐπεὶ δὲ Ξενοφῶν ἐπόμενος γυμνὸς ἀνίστατο σχίζων ξύλα, τάχα ἀνίστατο καὶ ἄλλος ἐκείνου ἀφελόμενος[39]) ἔσχιζεν. Ἐκ δὲ τούτου καὶ οἱ ἄλλοι ἀνίστασθαι ἄρχοντο καὶ ἐχρίοντο· πολὺ γὰρ ἐνταῦθα εὕρισκον τὸ χρῖσμα, ᾧ ἔχρωντο ἀντ' ἐλαίου, σίσυον καὶ σιμίνθινον καὶ ἀπυγδάλινον ἐκ τῶν νεκρῶν[41]) καὶ τερμίνθινον. Ἐκ δὲ τῶν αὐτῶν τούτων καὶ μίσγειν εἰρίσκετο.

Ἐντεῦθεν ἐπορεύθησαν τῆς νυκτὸς διημοιρίαν τὴν πρωΐαν, ἄνδρες δόντες, ἐπὶ τὸ ὄρος, ἐνθα ἔφασαν οἱ πολέμιοι

[37]) ἐπ' αὐτοῖς. — [38]) Anab. V. 2, 17. Hell. VI. 2, 11. Cyr. VIII. 3, 34. — [39]) Anab. V. 2, 17. Hell. VI. 2, 11. Cyr. VIII. 3, 34. — [40]) Vgl. Hell. IV. 1, 41. Cyr. VIII. 3, 34. — [41]) Vgl. Anab. IV. 5, 25. Hell. VI. 2, 11. Cyr. VIII. 3, 34. — [42]) Vgl. Anab. IV. 5, 25. Hell. VI. 2, 11. Cyr. VIII. 3, 34. — [43]) Vgl. Anab. IV. 5, 25. Hell. VI. 2, 11. Cyr. VIII. 3, 34.

ἀναβεβηκέναι κεκλῆσθαι τὰ πυρά· οὗτος γὰρ ἐδόκει καὶ πρότερον τολμᾶν ἤδη ἐληλυθέναι ταυτῆ, τὰ ὄντα τε ὡς ἔστι καὶ τὰ μὴ ὄντα ὡς οὐκ ὄντα. Πορευτέον δὲ τὰ μὲν πρὸς οὐκ ἐφ' ἡμῖν ἦν, ἄνδρες δὲ συλλεχθέντες ἦσαν ἐγγὺς ἑξακισχίλιοι πάντες Περσῶν καὶ φυλάρχαι καὶ ἑκατοντάρχαι καὶ ἱππεῖς ἔχοντες. Ἐρετιμίωνος δέ, παιδικὸς ἦν, Πέρσης τὴν ἀφ' ἵππου, παρεκελεύετο δ' αὐτῷ τοῦ Τριβάζου στρατηγοῦντος, ὅπως ἐπιτήδεια λήψου. Οἱ δὲ ἐγένοντο αὐτῷ τὸ στρατεύμα[41]), ὡσαύτως τε εὖ καὶ ἐπὶ τίνι συνειλεγμένα. Ὡς δ' εἶπεν, ὅτι Τριβάζης εἴη ἔχων τὴν τε ἑαυτοῦ δύναμιν καὶ μισθοφόρους Καλύβας καὶ Γαύχους· παρεσκευάσθαι δὲ αὐτὸν ἐφ' ὡς ἐπὶ τῇ ἐπιβολῇ τοῦ ὄρους ἐν τῇ σκηνῇ, ἢ τὴν μονὴν εἴη ποιεῖσθαι, ἐνταῦθα ἐπιθησόμενον τοῖς Ἕλλησιν. Ἀκούσαντες τοῖς στρατηγοῖς ταῦτα ἔδοξε τὸ στράτευμα συναγαγεῖν· καὶ εὐθὺς, φύλακες κατασταθέντες καὶ στρατηγὸν ἐπὶ τοῖς μίσθοις Σοφαίνετον Στυμφάλιον, ἐποιοῦντο, ἔχοντες ἡγεμόνα τὸν ἐλόντα ἄνδρα. Ἐπειδὴ δὲ ἐπέβαλλον τῷ ὄρει, οἱ τελευταῖοι πρῶτοι ἦσαν καὶ κατιδόντες τὸ στρατόπεδον[42]) οὐκ ἔμειναν τοὺς ἄλλους, ἀλλ' ἀναχωροῦντες ἔθεον ἐπὶ τὸ στρατόπεδον. Οἱ δὲ βαρβαρικὰ ἐσκευασμένοι τὸν ὄρθριον οὐκ ἐπέμειναν, ἀλλ' ἔφευγον· ὅμως δὲ ἀπέθανόν τινες τῶν βαρβάρων καὶ ἅλωσαν εἰς ἑξακοσίους καὶ ἡ σκηνὴ ἡ Τριβάζου ἐάλω καὶ ἐν αὐτῇ κλῖναι ἀργυρόπλοκοι καὶ ἐπιθήματα καὶ οἱ[43]) ἀρτοκόποι καὶ οἰνοχόοι φέροντες εἶναι.

Ἐντεῦθεν ἐπορεύθησαν σταθμοὺς ἑπτὰ διὰ κωμῶν πολλῶν καὶ μεστῶν· ἐπὶ τὸν Εὐφράτην ποταμόν· καὶ διέβαινον αὐτὸν βαδίζοντες ὕδωρ ὑπὲρ ὀμφαλῶν. Ἐλέγοντο δ' αὐτοῦ αἱ πηγαὶ οὐ πρόσω εἶναι. Ἐνταῦθεν ἐπορεύοντο διὰ χιόνος πολλῆς καὶ πεδίου. Ὁ δὲ τρίτος σταθμὸς ἐγένετο χαλεπὸς καὶ ἄνεμος βορρᾶς ἐναντίος ἦν καὶ κατέπαυε τὰ ὑποζύγια πάντα καὶ ἀπέκτα τοὺς ἀνθρώπους.

[41]) Anaph. V. 7. Note 7). — [42]) τῶν πολεμίων. — [43]) Der Artikel fehlt beim Partic.

Ἐρέσθαι δὲ τῶν πολεμίων συνειλεγμένοι τινὲς καὶ τὸ μὴ δυνάμενα [44]) τῶν ὑποζυγίων ἕρπειν καὶ ἀλλήλους ἐμάχοντο περὶ αὐτῶν. Ἐλέσθαι δὲ καὶ τῶν στρατιωτῶν οἵ τε διαφθαρέντα ὑπὸ τῆς χιόνος τοὺς ὀφθαλμοὺς οἵ τε τὸ τοῦ ῥίγους τοῖς δακτύλοις τῶν ποδῶν ἀποσπάσαντες. Ἦν δὲ τοῖς μὲν ὀφθαλμοῖς ἐπικούρημα τῆς χιόνος εἴ τις μέλαν τι ἔχων πρὸ τῶν ὀφθαλμῶν προέσχετο, τῶν δὲ ποδῶν εἴ τις κινοῖτο καὶ μηδέποτε ἡσυχίαν ἄγοι καὶ εἰς τὴν κνίσκα ἐτρίβοιτο· ἃ μὲν ἐποίουν ἕκαστοι, εἰδότες [45]) εἰς τοὺς πόδας οἱ πάντες καὶ τὰ ὑποδήματα περιέῤῥηγτο· καὶ γὰρ ἦσαν, ἐπειδὴ ἐπῆλθε τὰ ὀρχεῖα ὑποδήματα, κερβάτιναι αὐτοῖς ἐκπεπλεγμέναι ἐκ τῶν μυδώντων βοῶν. Ἡνίκα τὰς σκηνὰς ἀνέζευγον ἐπῆλθόν τινες τῶν στρατιωτῶν· καὶ ἰδόντες μέλαν τι χωρίον διὰ τὸ ἐκλελοιπέναι αὐτὸν τὴν χιόνα εἵποντο τούτῳ· καὶ ἐμπίπτει διὲ χαρὰν ἀνά, ἡ πηγὸν ἦν ἐκπεσοῦσα ἐν αὐτῇ. Ἐνταῦθ' ἔκαμνόμενοι ἐκάθηντο καὶ οὐκ ἔφασαν πορεύσεσθαι. Ὁ δὲ Ξενοφῶν ὡς ἤκουσεν, ἐδεῖτο αὐτῶν ἰόντων τέως καὶ μηχανῆς μὴ ἀπολείπεσθαι, λέγων ὅτι ἐκεῖνα τοῦτοι τοὺς πολεμίους συνειλεγμένους· καὶ τελευτῶν ἐκέλευεν. Οἱ δὲ ὑφίεσαν ἐκέλευον· οὐ γὰρ ἐδύναντο πορεύεσθαι. Ἐνταῦθα ἔδοξε κράτιστον εἶναι τοὺς ἐκπεπονημένους τοξότας φυλάττειν, εἴ τις δύναιτο, μὴ ἐᾶσθαι τοὺς κάμνοντας. Καὶ ἦν μὲν σκότος ἤδη, οἱ δὲ προσῆσαν τοῦτοι ἄσμενοι, ἅμα ὧν εἶχον διαφερόμενοι [46]). Ἔνθα δὴ οἱ μὲν ἀπεσκήνησαν, εἰς ἱμάτια κατακλινέντες, ἐξανεστάντες ἐφρούρουν εἰς τοὺς πολεμίους· οἱ δὲ κάμνοντες, ἐπεκελεύοντες ὅσον ἐδύναντο μέγιστον, τὰς ἀστίδας πρὸς τὸ δόρυ ἔκρουσαν. Οἱ δὲ τοῦτο ἤκουσαν δείσαντες ἦρχον δρόμου κατὰ τῆς χιόνος εἰς τὴν νύκτα, καὶ οὐδεὶς ἔτι αὐτῶν ἐφθέγξατο.

[44]) sc. ἕπεσθαι. [45]) schnitten ein. — [46]) wie oben ἀλλήλοις ἐμάχοντο.

5) Heiterkeit in Gefahren. (Anab. IV, 6.)

Μετὰ τοῦτο ἐπεὶ διέβησαν τὸν Φᾶσιν ποταμόν, ἔρος ἦν ἱππόδρομον, ἐπὶ τῇ εἰς τὸ πεδίον ἐκβολῇ ἀπήντησαν αὐτοῖς Κάλυβες καὶ Τάοχοι καὶ Φασιανοί. Χειρίσοφος δ' εὐθὺς ἐπεὶ κατίδε τοὺς πολεμίους ἐπὶ τῇ ἐκβολῇ, ἐπαίσατο παριόμενος, ἀπέχων εἰς τριάκοντα σταδίους, ἵνα μὴ κατὰ χεῖρας [1]) ἄγων λῃσαίατο τοῖς πολεμίοις· παρήγγειλε δὲ καὶ τοῖς ἄλλοις παράγειν τοὺς λόχους, ὅπως ἐπὶ φάλαγγος γένοιτο τὸ στράτευμα. Ἐπεὶ δὲ ἦλθον οἱ ὀπισθοφύλακες, συνεκάλεσε τοὺς στρατηγοὺς καὶ λοχαγοὺς καὶ ἔλεξεν ὧδε· ὦ μὲν πολῖται, ὁρᾶτε, κατέχουσι τὰς ἐκβολὰς τοῦ ὄρους· ὥρα δὲ βουλεύεσθαι ὅπως ὡς κάλλιστα ἀγωνιούμεθα. Ἐμοὶ μὲν οὖν δοκεῖ παραγγεῖλαι μὲν ἀριστοποιεῖσθαι τοῖς στρατιώτας, ἡμᾶς δὲ βουλεύεσθαι εἴτε τήμερον εἴτε αὔριον δοκεῖ ἐπιβάλλειν τὸ ὄρος. Ἐμοὶ δέ γε, ἦ δ' ὃς Κλεάνωρ, δοκεῖ, ἐὰν τάχιστα [2]) ἀριστήσωμεν, ἐξοπλίσασθαι ὡς τάχιστα ἵππεας ἐπὶ τοὺς ἄνδρας. Εἰ γὰρ διαιρήσομεν τὴν τήμερον ἡμέραν, οἵ τε νῦν ἡμᾶς ὁρῶντες πολέμιοι θαῤῥαλεώτεροι ἔσονται, καὶ ἄλλους εἰκὸς τούτων θαῤῥοῦντων πλείους προσγενέσθαι [3]).

Μετὰ τοῦτον Ξενοφῶν εἶπεν· Ἐγὼ δ' οὕτω γιγνώσκω. Εἰ μὲν ἀνάγκη ἐστὶ μάχεσθαι, τοῦτο δεῖ παρασκευάσασθαι ὅπως ὡς κράτιστα μαχούμεθα· εἰ δὲ βουλόμεθα ὡς ῥᾷστα ἐπιβάλλειν, τοῦτό μοι δοκεῖ σκεπτέον εἶναι ὅπως ὡς ἐλάχιστα μὲν τραύματα λάβωμεν, ὡς ἐλάχιστα δὲ σώματα ἀνδρῶν ἐκβάλωμεν. Τὸ μὲν οὖν ὄρος ἐστὶ τὸ ὁρώμενον πλέον ἢ ἐφ' ἑξήκοντα στάδια, ἄνδρες δ' οὐδαμοῦ φυλάττοντες ἡμᾶς φανεροί εἰσιν ἀλλ' ἢ [4]) κατ' αὐτὴν τὴν ὁδόν· τολὶ οὖν κρεῖττον τοῦ ἐρήμου ὄρους κεὶ κλέψαι [5]) τι πειρᾶσθαι λαθόντας καὶ ἐρτάσαι φθάσαντας, ἢν δυνώμεθα,

[1]) Im langen Zuge, nur wenige neben einander. — [2]) = ὡς ἂν τάχιστα. — [3]) Der Aorist. st. Fut. Exact. — [4]) πλήν = ἀλλά, welches auch [illegible] vorkommt. R. §. 134. 6. c). kr. §. 69. 4. 6 (1). — [5]) In κλέψαι liegt ein Wortspiel, hier etwa erschleichen, unten stehlen.

μᾶλλον ἢ τοῖς ἰσχυρὰ χεῖρα καὶ ἔνδρας παρεσκευασμένους μάχεσθαι. Κλίνει δὲ οὐκ εὐδηλον μοι δοκεῖ εἶναι, ἔξον μὲν [6]) νυκτὸς εἶναι, ὡς μὴ ὁρᾶσθαι, ἔξὸν δὲ ἀπλήκτῳ τοσούτῳ ὡς μὴ εὐσθηνον παρέχειν. Ἰσως μὲν δ' ἂν καὶ ταύτῃ προσταυρώμενοι προσβαλεῖν ἐμμοτέρῳ ἂν [7]) τῷ ἄλλῳ ὄρει χρῆσθαι· μένουσι [8]) γὰρ αὐτοῦ μᾶλλον ἐδρῶσι οἱ πολέμιοι. Ἀτὰρ τί ἐγὼ περὶ κλοπῆς συμβάλλομαι; ὑμεῖς γὰρ ἔσεσθε, ὦ Νικάσιππε, ἄνδρες τοὺς Λακεδαιμονίους ὅσοι ἐσμὲν τῶν ὁμοίων [9]), εἰδῆς ἐκ παίδων κλέπτειν μελέτη, καὶ οὐκ αἰσχρὸν εἶναι, ἀλλὰ καλὸν κλέπτειν ὅσα μὴ κωλύει νόμος. Ὅτου δ' ὡς χρήσιμα κλέπτειν καὶ πειρᾶσθε λανθάνειν, νόμιμον ἄρα ὑμῖν ἐστιν, ἐὰν λημᾶτε κλέπτοντες, μαστιγοῦσθαι. Νῦν οὖν μάλα σοι καιρὸς ἔστιν ἐπιδείξασθαι τὴν παιδείαν, καὶ φιλέσασθαι μέντοι μὴ τὴν ἀφθόνων κλοπὴν [10]) καὶ ὅρους, ὡς μὴ πολλὰς πλαγὰς λέξομεν.

Ἀλλὰ μέντοι, ἔφη ὁ Νικήσιππος, κεῖσθ' ὑμῖν ἄσκοπα τοὺς Ἰθωμάτας δεινοὺς εἶναι κλέπτειν τὰ δημόσια [11]) καὶ μάλα ὄντως δεινοὶ τοί κυνδύνου τῷ κλέπτοντι, καὶ τοὺς χρησίμους μέντοι μάλιστα, εἴπερ ὑμῖν οἱ χρήσιμοι ὄρχοι ἐξιοῦνται· ὥστε ὁρᾶτε καὶ σὺ ἐπιδείκνυσθαι τὴν παιδείαν. Ἐγὼ μὲν τοίνυν, ἔφη ὁ Ξενοφῶν, ἑτοιμός εἰμι τοὺς σὺν σιδηρίλλας ἔχον, ἐπειδὰν δειπνήσωμεν, ἰέναι καταλήψομενος τὸ ὄρος. Ἔχω δὲ καὶ ἡγεμόνας· οἱ γὰρ γυμνῆτες τῶν ἑφεπομένων ἡμῖν κλοπῶν ἔλεξόν τινας ἐνδρεῖσαντες· καὶ τοῦτον πυνθάνομαι οὐκ οὖν ἄβατόν ἐστι τὸ ὄρος, ἀλλὰ νέμεται καὶ αἶξι καὶ βόσιν· ὥστε, ἐάντερ ὅτως λάβωμέν τι τοῦ ὄρους, βατὰ καὶ τοῖς ἐποζυγίοις ἐσται. Ἔτι δὲ οὐδὲ τοὺς πολεμίους μενεῖν ἔτι, ἐπειδὰν ἴδωσιν ἡμᾶς ἐν τῷ ὁμοίῳ ἐπὶ τῶν ἔκρων· οὐδὲ γὰρ νῦν ἐθέλου-

[6]) Part. abs. — [7]) Wyttenbachius ἄν, Xen. C. 3. I. Note [1]) — [8]) Inclusse Optativ ohne ἄν, als zur Fortsetzung der Oratio obliqua. M. §. 524. 3. Kr. §. 64, 2. 2 (6). Dobraeus: supplie ἄν aus dem Vorigen. — [9]) Die edlen Spartaner. — [10]) erhaschen; daher das Object im Genitiv. — [11]) Durch Unterschlagung.

σι καταβαίνειν εἰς τὸ ἴσον ἡμῖν. Ὁ δὲ Νικήσιππος εἶπε· καὶ τί δεῖ σὲ ἔνδρα καὶ λοχᾶν τὴν ὀπισθοφυλακίαν; ἀλλὰ ἄλλους πέμψον, ἐὰν μή τινες ἐθελοῦσιοι φαίνονται. Ἐκ τούτου Ἀριστώνυμος Μεθυδριεὺς ἔρχεται ὁπλίτας ἔχων καὶ Ἀριστέας Χῖος γυμνήτας καὶ Νικόμαχος Οἰταῖος γυμνήτας· καὶ σύνθημα ἐποιήσαντο, ὁπόταν ἔχωσιν τὰ ἄκρα, πυρὰ καίειν πολλά. Ταῦτα συνθέμενοι ἠρίστων· ἐκ δὲ τοῦ ἀρίστου προῆγεν ὁ Νικήσιππος τὸ στράτευμα πᾶν ὡς δέκα σταδίους πρὸς τοὺς πολεμίους, ὅπως ὡς μάλιστα δοκοῖεν ταύτῃ προσάξειν.

Ἐπειδὴ δὲ ἐδείπνησαν καὶ νὺξ ἐγένετο, οἱ μὲν ταχθέντες ὡς ἦρχοντο, καὶ καταλαμβάνουσι τὸ ὄρος· οἱ δὲ ἄλλοι αὐτοῦ ἀνεπαύοντο. Οἱ δὲ πολέμιοι ὡς ἤσθοντο ἔχόμενον τὸ ὄρος, ἐγρηγόρεσαν καὶ ἔκαιον πυρὰ πολλὰ διὰ νυκτός. Ἐπειδὴ δὲ ἡμέρα ἐγένετο, Νικήσιππος μὲν θυσάμενος ἦγε καὶ τὴν ὁδόν, οἱ δὲ τὸ ὄρος καταλαβόντες κατὰ τὰ ἄκρα ἦσαν. Τῶν δ' αὖ πολεμίων τὸ μὲν πολὺ ἔμενεν ἐπὶ τῇ ὑπωρόλῃ τοῦ ὄρους, μέρος δ' αὐτῶν ἀΐσσει τοῖς κατὰ τὰ ἄκρα. Πρὶν δὲ ὁμοῦ εἶναι τοὺς πολλοὺς [12]) ἀλλήλοις, συμμίσγουσιν οἱ κατὰ τὰ ἄκρα, καὶ νικῶσιν οἱ Ἕλληνες καὶ διώκουσιν. Ἐν τούτῳ δὲ καὶ οἱ ἐκ τοῦ πεδίου οἱ μὲν ὁπλιταὶ τῶν Ἑλλήνων δρόμῳ ἦσαν πρὸς τοὺς παρατεταγμένους, Νικήσιππος δὲ βάδην ταχὶ [13]) ἐφείπετο σὺν τοῖς ὁπλίταις. Οἱ δὲ πολέμιοι οἱ ἐπὶ τῇ ὁδῷ ἐπειδὴ τὸ ἄνω κράτος ἡττώμενον, φεύγουσι· καὶ ἀπέθανον μὲν οὐ πολλοὶ αὐτῶν, γέρρα δὲ πάμπολλα ἑλήφθη· ἃ οἱ Ἕλληνες ταῖς παλαίαις κόπτοντες ἀχρεῖα ἐποίουν. Ὡς δ' ἀνέβησαν, θύσαντες καὶ ἀριστον σησάμενοι κατέβησαν εἰς τὸ πεδίον καὶ εἰς κώμας πολλῶν καὶ ἀγαθῶν γεμούσας ἦλθον.

---

6) Ankunft vor Trapezunt. (Anab. IV. 7. 15 - 27. S. 22—fin.)

Ἐντεῦθεν ἐπορεύθησαν διὰ Τεόχων καὶ Χαλύβων. Οὗτοι [1]) ἦσαν ὧν διῆλθον ἀλκιμώτατοι, καὶ εἰς χεῖρας ἦλ-

[12]) Die Hauptheere beider Theile. — [13]) Im Geschwindschritt.
[1]) Die Letzteren.

σαν. Εἶχον δὲ Θράκες λινοῦς μέχρι τοῦ ἤρω, ἀντὶ δὲ
19 τῶν μεράκων σπάρτα τετιλμένα. Εἶχον δὲ καὶ
κνημῖδας καὶ χρᾶνη καὶ παρὰ τὴν ζώνην μαχαίριον ὅσον
ξιφίδιον Λακωνικόν, ᾧ ἐσφαττον ὃν κρατεῖν δύναντο· καὶ
ἀποτέμνοντες ἀφ[1]) τῶν νεκρῶν ἔχοντες ἐπορεύοντο· καὶ
ἦδον καὶ ἐχορεύον ὁπόταν οἱ πολέμιοι ὀφθῶσιν αὐτοῖς ἐμπε-
λον. Εἶχον δὲ καὶ δόρυ ὃ τετραπάλαιστον τὸ μῆκος ἕκα-
16 στος[2]) ἔχων. Οὗτοι ἐπέμενον ἐν τοῖς πολεμίοις· ἐπεὶ δὲ
παρέλθοιεν οἱ Ἕλληνες, ἐπετοντο καὶ μαχόμενοι. Ὄφεις δὲ
ἐν τοῖς ὄρεσι καὶ τὰ ἐπιτήδεια ἐν τούτοις[3]) ἐνεζεσαν
ἅμαξαι ἦσαν, ὥστε μηδὲν λειπόμενον αὐτόθεν τοὺς Ἕλληνας,
ἀλλὰ διαρῴσαι τοῖς κτήνεσιν ἢ ἐκ τῶν Τιάχων ἐλαβον.
18 Ἐκ τούτου οἱ Ἕλληνες ἀφίκοντο ἐπὶ τὸν Ἅλυν ποτα-
19 μόν, εὖρος πλεθρον ἕν. Ἐντεῦθεν ἐπορεύθησαν διὰ
Σκληνῶν καὶ ἦλθον πρὸς πόλιν μεγάλην καὶ εὐδαίμονα καὶ
οἰκουμένην[4]), ἣ ἐκαλεῖτο Γυμνιάς. Ἐκ ταύτης ὁ ἄρχων τῆ-
χώρας τοῖς Ἕλλησιν ἡγεμόνα πέμπει, ὅπως διὰ τῆς ἐπι-
20 τῶν πολεμίων χώρας ἄγοι αὐτούς. Ἐλθὼν δ' ἐκεῖνος λέγει
ὅτι πέντε ἡμερῶν ἄξει αὐτοὺς εἰς χωρίον ὅθεν ὄψονται
θάλατταν· εἰ δὲ μή, τεθνάναι ἐκέλευεν. Καὶ ἡγούμε-
νος ἐπεὶ ἐνέβαλεν εἰς τὴν ἑαυτοῦ πολεμίαν, παρεκελεύετο
αὖθις καὶ φθείρειν τὴν χώραν· ᾧ καὶ δῆλον ἐγένετο ὅτι
21 τούτου ἕνεκα ἦλθον, οὐ τῆς τῶν Ἑλλήνων ἐπιούσης. Καὶ
ἀφικνοῦνται ἐπὶ τὸ (ἱερὸν) ὄρος τῇ τετάρτῃ ἡμέρᾳ· ὄνομα
δὲ τῷ ὄρει ἦν Θήχης. Ἐπειδὴ δὲ οἱ πρῶτοι ἐγένοντο ἐπὶ
τοῦ ὄρους καὶ κατεῖδον τὴν θάλατταν, κραυγὴ πολλὴ ἐγέ-
22 νετο. Ἀκούσας δὲ ὁ Ξενοφῶν καὶ οἱ ὀπισθοφύλακες ᾤήθη-
σαν ἐμπροσθεν ἄλλους ἐπιτίθεσθαι πολεμίους· ἔπειτα
γὰρ καὶ ὄπισθεν οἱ ἐκ τῆς καταιμένης χώρας· καὶ αὐτῶν οἱ
ὀπισθοφύλακες ἀπέκτειναν τέ τινας καὶ ἔζωγρησαν, ἐνῆσαν

[1]) Sc. ταῦτα ἃ ἐπετήδευον ἐν τοῖ.. Isocr. Note 6). — [2]) Eine λόγχη war auch der σαυρωτήρ oder σαυρᾶς (σαυρόκοντος), eine Spitze am hinteren Ende, um die Lanze in die Erde zu stecken oder wohl auch, wenn die vordere λόγχη abgebrochen war, damit zu kämpfen. K. — [3]) Xen. A. 1. III N. 4[a]) — [4]) H. z. T. Erzerum.

ταμένοι· καὶ γέρρα ἔλαβον δασείων βοῶν[5]) ὠμοβόεια
ἐφ' ἑπτὰ ἐόντα.

Ἐπειδὴ δὲ βοὴ πλείων τε ἐγίγνετο καὶ ἐγγύτερον καὶ 23
οἱ ἀεὶ ἑπόμενοι ἔθεον δρόμῳ ἐπὶ τοὺς ἀεὶ βοῶντας καὶ
πολὺ μείζων ἐγίγνετο ἡ βοὴ ὅσῳ δὴ πλείους ἐγίγνοντο,
ἔδοξε δὴ μείζον τι εἶναι τὸ Ξενοφῶντι· καὶ ἀναβὰς ἐφ' ἵππου 24
τινος καὶ Λύκιον καὶ τοὺς ἱππέας ἀναλαβὼν παρεβοήθει·
καὶ τάχα δὴ ἀκούουσι βοώντων τῶν στρατιωτῶν „Θάλαττα,
θάλαττα" καὶ παραγγελλόντων. Ἔνθα δὴ ἔθεον ἅπαντες
καὶ οἱ ὀπισθοφύλακες, καὶ τὰ ὑποζύγια ἠλαύνετο καὶ οἱ
ἵπποι. Ἐπεὶ δὲ ἀφίκοντο πάντες ἐπὶ τὸ ἄκρον, ἐνταῦθα 25
δὴ περιέβαλλον ἀλλήλους καὶ στρατηγοὺς καὶ λοχαγοὺς
δακρύοντες. Καὶ ἐξαπίνης, ὅτου δὴ παραγγείλαντος[6]), οἱ
στρατιῶται φέρουσι λίθους καὶ ποιοῦσι κολωνὸν μέγα·
ἐνταῦθα ἐπέθεσαν δερμάτων πλῆθος ὠμοβοίων καὶ 26
βακτηρίας καὶ τὰ αἰχμάλωτα γέρρα, καὶ ὁ ἡγεμὼν αὐτὸς
τὰ κατέτεμνε τὰ γέρρα καὶ τοῖς ἄλλοις διεκελεύετο. Μετὰ 27
ταῦτα τὸν ἡγεμόνα ἀποπέμπουσιν οἱ Ἕλληνες δῶρα δόντες
ἐκ τοῦ κοινοῦ ἵππον καὶ φιάλην ἀργυρᾶν καὶ στολὴν Περσι-
κὴν καὶ δαρεικοὺς δέκα· ἦλθε δὲ μάλιστα τοὺς[7]) δακτυ-
λίους, καὶ ἔλαβε πολλοὺς παρὰ τῶν στρατιωτῶν. Κώμην
δέ τινες αὐτοῖς οὐ σκηνήσουσι καὶ τὴν ὁδὸν ἣν πορεύσον-
ται εἰς Μάκρωνας, ἐπεὶ ἑσπέρα ἐγένετο, ᾤχετο τῆς νυκτὸς
ἕκαστος.

Ἐντεῦθεν ἐπορεύθησαν οἱ Ἕλληνες διὰ Μακρώνων 28
καὶ ἦλθον ἐπὶ θάλατταν εἰς Τραπεζοῦντα, πόλιν Ἑλληνίδα,
οἰκουμένην ἐν τῷ Εὐξείνῳ Πόντῳ, Σινωπέων ἄποικον,
ἐν τῇ Κόλχων χώρᾳ. Ἐνταῦθα ἔμειναν ἡμέρας ἀμφὶ τὰς
ἑπτακοντα ἐν τοῖς τῶν Κόλχων κώμαις. Καὶ ἐντεῦθεν 29
ἐφόδιά τε ἐλαμβανον καὶ ἐπορεύοντο τὴν Κολχίδα. Ἀγορὰν δὲ παρεῖχον

[5]) Pleonasmus. — [6]) nescio quo adhortato. Wie ὅστις οὖν, B. 134, 7 u. Zu ὅστις δή und ähnlichen Verbindungen ist nicht ἂν ἦ oder εἴη zu ergänzen (M. §. 483), sondern eher das Verbum nochmals zu denken. ὅστις ist substantivirt als Subject. Kr. §. 51. 15. 1. — Der Artikel steht hier [illegible]. Kr. §. 50. 2. 3 (2).

[7]) [illegible]

τῷ στρατηγῷ Τραπεζουντίων, καὶ ἐδέξαντό τε τοὺς Ἕλληνας καὶ ξένια ἔδοσαν βοῦς καὶ ἄλφιτα καὶ οἶνον. Διεπράττοντο δὲ καὶ ὑπὲρ τῶν πλησίον Κόλχων τῶν ἐν τῷ πεδίῳ μέλιττα οἰκούντων, καὶ ξένια καὶ περὶ ἐκείνων ἦλθον βόες. Ταῦτα δὲ τοῦτο τῇ θυσίᾳ ἦν ἐξαίφνης[9]) παρεσκευάζοντο· ἦλθον δ' αὐτοῖς ἱκανοὶ βόες ἀποθῦσαι τῷ Διὶ τῷ Σωτῆρι[9]) καὶ τῷ Ἡρακλεῖ ἡγεμόνι, καὶ τοῖς ἄλλοις θεοῖς ἃ ἐδέξαντο. Ἑτοίμων δὲ καὶ ἀρένα γυμνὸν ἐν τῷ ὄρει ἑκάστῳ ἔσεσθαι. Ἐθύοντο δὲ Τραπεζούντιοι Σωτῆρι, ὡς ἔφησε παῖς ὢν αὐτόθεν, παῖδα ἄγοντες καταστεφῆ ξυλίνῃ καταίξας, δρόμου τ' ἐπιμελήθησαν[10]) καὶ τοῦ ἀγῶνος πρωταιτίους.

Ἐπειδὴ δὲ ἡ θυσία ἐγίγνετο, τὰ δέρματα παρέδοσαν τῷ Τραπεζουντίῳ καὶ ἐχρῶντο ἑκάστοις ὅτου τὸν δρόμον ἀνυτικώτατος εἴη. Ὁ δὲ δείξας οὗ τὸν ἐντυχόντες ἐπέσχεσαν, Οὗτος ὁ λόφος, ἔφη, κάλλιστος τρέχειν ὅτου ἂν τις βούληται. Ἦδε οὖν, ἔφασαν, δεήσονται παλαίειν ἐν ὁπλίταις καὶ δαρεῖ ὅτῳ; Ὁ δ' εἶπε, Μάλλον μὲν ἀπέσονται ὁ καταφανέστατος. Ἠγωνίζοντο δὲ παῖδες μὲν σταδίου τῶν ἐφηβαίων οἱ πλείστοι, δόλιχον[11]) δὲ Κρῆτες πλείστοι ἦ ἑξήκοντα ἦσαν, τέλειν δὲ καὶ ἀγρίᾳ καὶ παγκράτιον ἔφερον[12]). Καὶ καλὴ θέα ἐγίγνετο, πολλοὶ γὰρ κατέβησαν[13]), καὶ, ἅτε θεσπέσιον τῶν ἑταίρων, πολλὴ φιλονεικία ἐγίγνετο. Ἔθεον δὲ καὶ ἵππων καὶ ἐδίσκευον αὐτοὺς κατὰ τοῦ τρανοῦς ἐλάσαντες εἰς θαλάττην ἀνασπάσαντες πάλιν ἄνω πρὸς τῶν βωμὸν ἄγειν. Καὶ κάτω μὲν οἱ πολλοὶ ἐκυλινδοῦντο· ἄνω δὲ πρὸς τὸ ἰσχυρὸς ὄρθιον μόλις βάδην ἐπορεύοντο οἱ ἵπποι· ἐνῆν πολλὴ χρεμπὴ καὶ γέλως καὶ παρακέλευσις ἐγίγνετο αὐτῶν.

[9]) S. Anm. Rede, C, 3. II. §. 9. — [9]) sc. σωτῆρα. — [10]) Inf. bei ἀγῶνος Kr. §. 55, 3, 2a (10) — [11]) σταδίου bei der einfache Wendung in der Bedeutung, dagegen δόλιχος (sc. δρόμος) Dauerlauf, sicherlich die Länge einer Bahn von 20 Stadien, dreimal hin und zurück und wieder bis zum Ziele, zusammen 140 Stadien = 3½ deutsche Meilen. S. Pape's Lex. — [12]) sc. ἠγωνίσαντο. — [13]) In die Schranken treten. Kr.

D. Sokratisches.

1) Herakles am Scheidewege. (Memorab. II, 1.)

Πρόδικος ὁ σοφὸς[1]) ἐν τῷ συγγράμματι τῷ περὶ τοῦ Ἡρακλέους φησὶν Ἡρακλέα, ἔτι ἐν παίδων εἶς ἦν ὢν καὶ ἐπὶ τὸν ἤδη εἰσοφρόνως γιγνόμενον διιόντα, ἐπὶ τρίβον δι' ἐρημίας ὁδὸν τρέψασθαι ἐπὶ τὸν βίον, εἴτε τὴν διὰ κακίας, ἐξελθόντα εἰς ἰσχνὰν καθῆσθαι, ἀποροῦντα, ἑκατέραν τῶν ὁδῶν τρέπηται[2])· καὶ φανῆναι αὐτῷ δύο γυναῖκας προσιέναι μεγάλας, τὴν μὲν ἑτέραν εὐτρεπῆ τε ἰδεῖν καὶ ἐλευθέριον φύσει, κεκοσμημένην τὸ μὲν σῶμα καθαρότητι, τὰ δὲ ὄμματα αἰδοῖ, τὸ δὲ σχῆμα σωφροσύνῃ, κεκρῖσθαι δὲ λευκῇ[3])· τὴν δ' ἑτέραν τεθραμμένην μὲν εἰς πιότητά τε καὶ ἁπαλότητα κεκαλλωπισμένην δὲ τὸ μὲν χρῶμα, ὥστε λευκοτέραν τε καὶ ἐρυθροτέραν τοῦ ὄντος[4]) δοκεῖν φαίνεσθαι, τὸ δὲ σχῆμα, ὥστε δοκεῖν ὀρθοτέραν τῆς φύσεως εἶναι, τὰ δὲ ὄμματα ἔχειν[5]) ἀναπεπταμένα, ἐσθῆτα δὲ, ἐξ ἧς ἂν μάλιστα ὥρα[6]) διαλάμποι· κατασκοπεῖσθαι

[1]) Ein berühmter Sophist aus Keos. Die Erzählung hat auch Cic. aufgenommen, de Offic. I, 32. — [2]) Conj. deliberativus. R. §. 119, 2, 1). Kr. § 54, 7. — [3]) Eine heutige Inconcinnität, st. τὴν δὲ ἑτέραν λευκήν. — [4]) bei Neutr. des Particips = Subst. (die Wirklichkeit). — [5]) Auf φανῆναι zu beziehen; die attributive Form geht hier in die prädicative über. — [6]) Lemnisch überhaupt, wie ἐρετή u. dgl. ohne Artikel.

δὲ ἅμα ἑαυτήν, ἐπισχοῖτο δὲ καὶ εἴ τις ἄλλος αὐτὴν θεᾶται· πολλάκις δὲ καὶ εἰς τὴν ἑαυτῆς σκιὰν ἐμβλέπει.
22 Ὡς δ' ἐγένοντο πλησιαίτερον τοῦ Ἡρακλέους, τὴν μὲν ἑτέραν ἔφασαν ἐρήσεσθαι εἶναι τὸν αὐτὸν τρόπον, τὴν δ' ἑτέραν φάσαι βούλεσθαι προσφέρεσθαι τῷ Ἡρακλεῖ καὶ εἰπεῖν· Ὑπολαμβάνω σε, ὦ Ἡράκλεις, ἀπορεῖν, ποίαν ὁδὸν ἐπὶ τὸν βίον τράπῃ[2]· ἐὰν οὖν ἐμὲ φίλην ποιῇ[3], ἐπὶ τὴν ἡδίστην καὶ ῥᾳστην ὁδὸν ἄξω σε, καὶ τῶν μὲν ἐρατῶν οὐδὲν
24 ἀηδέστερόν σοι, τῶν δὲ χαλεπῶν ἥκιστος διαβιώσει. Πρῶτον μὲν γὰρ οὐ πολέμων, οὐδὲ πραγμάτων φροντίσεις, ἀλλὰ σκοπούμενος δι᾽ οἵου τι ἐστὶ καὶ ἐπιμελούμενος ὅτου τι εἴη, ἢ τί ἂν λέγων ἢ πράττων ἥδιστα συνείης· ἢ τί ἂν ἰδών, ἢ τί ἀκούσας τερφθείης, ἢ τίνα ὀσφραινόμενος ἢ ἁπτόμενος ἡσθείης, τίσι δὲ παιδιαῖς ἂν μάλιστ᾽ ἂν εὐφραν θείης, καὶ τοὺς ἂν μελετῶντας κατίδοις, καὶ πῶς ἂν αὐτοσπάστως τούτων πάντων τύχοις.
25 Ἐὰν δέ τοι γένηταί τις ἐπιθυμία στάσεως ἀφ᾽ ὧν[4] ἔσται ταῦτα, οὐ φόβος, μή σε ὕπνος ἐπὶ τὸ[10] ποιοῦντα καὶ παλαιτωρεῖται τῷ σώματι καὶ τῇ ψυχῇ ταῦτα προτίσασθαι ἀλλ᾽ οἷς ἂν οἱ ἄλλοι ἐργάζωνται, τούτοις[11] σὺ χρήσει, οὐδενὸς ἀπεχόμενος ὅθεν ἔν δυνατὸν ἢ τι κερδᾶναι· πανταχόθεν γὰρ ὠφελεῖσθαι τοῖς ἐμοὶ ξυνοῦσιν ἐξουσίαν ἐγὼ παρέχω. Καὶ ὁ Ἡρακλῆς ἀκούσας ταῦτα, Ὦ γύναι, ἔφη, ὄνομα δέ[12] σοι τί ἐστιν; Ἡ δέ, οἱ μὲν ἐμοὶ φίλοι, ἔφη, καλοῦσί με Εὐδαιμονίαν, οἱ δὲ μισοῦντές με ὑποκορίζόμενοι ὀνομάζουσί με Κακίαν. Καὶ ἐν τούτῳ ἡ ἑτέρα γυνὴ προσελθοῦσα εἶπε· Καὶ ἐγὼ ἥκω πρὸς σέ, ὦ Ἡράκλεις, εἰδυῖα τοὺς γεννήσαντάς σε καὶ τὴν φύσιν τὴν σὴν ἐν τῇ παιδείᾳ καταμαθοῦσα· ἐξ ὧν ἐλπίζω, εἰ τὴν πρὸς ἐμὲ ὁδὸν τρέποιο[13]), σφόδρ᾽ ἂν σε τῶν καλῶν καὶ σεμνῶν ἐργάτην ἔγε-

[2]) Bei mehr. Modus (Opt.) ἐάσεις. — [3]) Isocr. Note [52]). Das Mid. reflexiv Kr. §. 52. 10. — [4]) Bezeichnung der Mittel. — [10]) Isocr. Note [68]) — [11]) Das Demonstrativ neben der Attraction. R. §. 99. 10. Mem. § 473. Kr. §. 51. 11. 2. — [12]) Δέ in Fragen deutet auf eine Ellipse. Hier „deine Absicht kenne ich jetzt: aber —" Kühner, Ausf. Gr. §. 835. 5. Kr. §. 69. 16. 5. — [13]) Bescheidener als die Erste (ἐάν — ποιῇ) spricht

σθαι καὶ ἐμὲ ἐπὶ πολὺ ἐνημοτέραν καὶ ἐπ᾽ ἀγαθοῖς[14] διατριπτοτέραν φανῆναι· οὐκ ἐξαπατήσω δέ σε ἡσιόνως ἡδονῆς, ἀλλ᾽ ἅπερ οἱ θεοὶ διέθεσαν, τὰ ὄντα πραγματεύσομαι πρὸ ἀληθείας. Τῶν γὰρ ὄντων ἀγαθῶν καὶ
28 καλῶν[15]) οὐδὲν ἄνευ πόνου καὶ ἐπιμελείας θεοὶ διδόασιν ἀνθρώποις· ἀλλ᾽ εἴτε τοὺς θεοὺς ἵλεως εἶναί σοι βούλει, θρητέον τοὺς θεούς· εἴτε ὑπὸ φίλων ἐθέλεις ἀγαπᾶσθαι, τοὺς φίλους εὐεργετητέον· εἴτε ὑπό τινος πόλεως τιμασθαι, τὴν πόλιν ὠφελητέον· εἴτε ὑπὸ τῆς Ἑλλάδος πάσης ἀξιοῖς ἐπ᾽ ἀρετῇ θαυμάζεσθαι, τὴν Ἑλλάδα πειρατέον εὖ ποιεῖν· εἴτε χῆν φέρειν σοι βούλει καρποὺς ἀφθόνους, τὴν χῆν θεραπευτέον· εἴτε ἀπὸ βοσκημάτων σε δεῖ πλουτίζεσθαι, τῶν βοσκημάτων ἐπιμελητέον· εἴτε διὰ πολέμου ὁρμᾷς αὔξεσθαι καὶ βούλει δύνασθαι τοὺς τε φίλους ἐλευθεροῦν καὶ τοὺς ἐχθροὺς κρατεῖσθαι, τὰς πολεμικὰς τέχνας αὐτάς τε παρὰ τῶν ἐπισταμένων μαθητέον, καὶ ὅπως αὐταῖς δεῖ χρῆσθαι[16]) ἀσκητέον· εἰ δὲ καὶ τῷ σώματι βούλει δυνατὸς εἶναι, τῇ γνώμῃ ὑπηρετεῖν ἐθιστέον τὸ σῶμα καὶ γυμνασιστέον σὺν πόνοις καὶ ἱδρῶτι. Καὶ ἡ Κακία ἐπακούσασα εἶπεν (ὡς φησι Πρόδι-
29 κος), Ἐννοεῖς, ὦ Ἡράκλεις, ὡς χαλεπὴν καὶ μακρὰν ὁδὸν ἐπὶ τὰς εὐφροσύνας[17]) ἡ γενή σου αὕτη διηγεῖται; ἐγὼ δ᾽ ῥᾳδίαν καὶ βραχεῖαν ὁδὸν ἐπὶ τὴν εὐδαιμονίαν ἄξω σε. Καὶ ἡ Ἀρετὴ εἶπεν, Ὦ ἀθλιον, τί δὲ[12]) σὺ ἀγαθὸν ἔχεις; ἢ
30 τί γε οἶσθα, μηδὲν τούτων ἕνεκα πράττειν ἐθέλουσα; οὐδὲ[18]) αὐδὲ τὴν τῶν ἡδέων ἐπιθυμίαν ἀναμένεις, ἀλλὰ πρὶν ἐπιθυμῆσαι, πάντων ἐμπίπλασαι· πρὶν μὲν πεινῆν ἐσθίουσα, πρὶν δὲ διψῆν πίνουσα· καὶ ἵνα μὲν ἡδέως φάγῃς, ὀψαρτυτοῖς μαγειρευομένῃ[19])· ἵνα δὲ ἡδέως πίῃς, οἴνους τε πολυτελεῖς παρασκευάζει· καὶ τοῦ θέρους χιόνα περιθρέουσα ζητεῖς[20])· ἵνα δὲ καθυπνοῖς ἡδέως, οὐ μόνον τὰς

[14]) Bei zu Optativ. — [14]) τοῖς σοῖς nämlich. ἕνεκ. Grund, Bedingung; Isocr. Nic. [48]) — [15]) ὅσα γὰρ ἐστὶ τῶν ἀγ. κ. καλῶν, τούτων . . . — [16]) = τὴν χρῆσιν αὐτῶν. — [17]) A. 9. Note [52]). — [18]) Engere (causale) Verbindung, wie γὰρ οὐ; Kühner, §. 781. 4. 5. Kr. §. 51. 8. 2. — [19]) Wechsel der Construction. st. μαγειρικῇ. — [20]) Um den Wein zu kühlen.

ατρομὰς μαλακάς, ἀλλὰ καὶ τὰς κλίνας καὶ τὰ ὑποβλητὰ τοῖς κλίνασι παρασκευάζειν· οὐ γὰρ διὰ τὸ πονεῖν, ἀλλὰ διὰ τὸ μηδὲν ἔχειν ὅ τι ποιῇς[1]), ταῦτα ἐπιμελές. Ἀνὴρ δὲ οἶκον, ἐν ᾧ μὴν ἐπιμένει, ὑπὸ δὲ ἀνδρείας ἀμαθῶν ἀπαλλάττει· τὸν δὲ κάτοικον ἰδίοις ἐπαίνοις αὐτῆς, ἀνίκατός εἰ, καὶ τοῦ κάτοικον ἰδίοις ἀμαυροῦν ἄξιος, οὐδὲν γὰρ τούτοις αὐτῆς ἔργον καλὸν τεθέασαι. Τίς δ' ἂν σοι ἱκανὸς τι[2]) πιστεύσειε; τίς δ' ἂν δεομένῃ τινὸς[2]) ἐπαρκέσειεν; ἢ τίς ἂν εὐ φρονῶν τοῦ σοῦ θείου τοιμήσειεν εἶναι; οἱ[3]) τοι μὲν ὄντες τοιοῦτοι ἀδύνατοι εἶσι, ἀμηχανώτατοι δὲ γενόμενοι τοῖς ἐχθροῖς ἀνόητοι· ἔστιν ἂν ἱκανοὶ διὰ τούτων τοιφῶντα ἑαυτούς δὲ αὐχμηροὶ διὰ γῆρως ἀρῶντες· τοῖς μὲν ἐπιτρεπομένοις αἰσχυνόμενοι, τοῖς δὲ τραπομένοις βεβαιοῦνται· τὰ μὲν ἰδία ἐν τῇ νούσῳ διαβεβρωκότες, τὰ δὲ χρήματα εἰς τὸ γῆρας ἀναθήματα. Ἥκει δὲ οὐκοῦν μὲν θεοῖς οὐκοῦν δὲ ἀνθρώποις τοῖς ἀγαθοῖς· ἔρχον δὲ καλὸν οὐκ ἄθλιον οὐτε ἀνδρεῖόν τοῖς ἐμοὶ γίγνεται· τιμᾶται δὲ μάλιστα τούτων καὶ παρὰ θεοῖς καὶ παρ' ἀνθρώποις, ὡς τροφίμοι[4]), ἀγαπᾷ μὲν οὐκοῦν τεχνίτας, τιμᾷ δὲ φιλεῖ δίκαιον δεσπότας, εὐμαρὴς δὲ παραστῆναι οὐκοῦν δὲ ἀναλήψιμα τῶν ἐν εἰρήνῃ τόκων, βιβαίαν δὲ τὴν ἐν πολέμῳ σύμμαχος ἔρχον, εὐφρὸν δὲ φίλοις κοινός. Ἔστι δὲ τοῖς μὲν ἐμοῖς φίλοις ἰδίᾳ μὲν καὶ ἀπράγμον οὖν καὶ τούτων ἀπόλαυσις· ἀνέχονται γάρ, ἅσ ἂν ἐκπέμψωσιν αὐτῶν· κοινῇ δὲ αὐτοῖς πέφυκεν ἰδίων ἢ τοῖς ἐμοῖς χθοῖς, καὶ οὔτε ἀπολέσαντες αὐτὸν ἔχθονται, οὔτε διὰ τοῦτον μεθᾶσι τὰ δίκαια πράττειν. Καὶ οἱ μὲν νέοι τοῖς τὸν πρεσβυτέρων ἐκείνοις χαίρουσιν, οἱ δὲ γεραίτεροι τοῖς τῶν νέων τιμαῖς ἀγάλλονται· καὶ ἰδίως μὲν τῶν παλαιῶν τρόπων μέμνηνται, ἐν δὲ τοῖς παροῦσιν[5]) ἥδονται πράττων

[1]) Das Object auch zum Verb. mit R. §. 108, 2. 1). — [2]) Zu ἱκανὸς τι ergänze: εἶναι, zu δεομένῃ τινός: εἶναι. R. §. 100. Kr. §. 58, 4, 1. — [3]) = τοιοῦτοι ὄντες. Kr. §. 55, 4, 11. Die Präpos. wird vor dem Rel. selten wiederholt. Oder εἰς τοιαῦτα πράττειν ἐστί. — [4]) Zu τροφίμοις, und dieses durch das

τις, ὅτ' ἐμὲ φίλοι μὲν θεοῖς ὄντες, ἀγαπητοὶ δὲ φίλοις, τιμιοι δὲ πατρίδιν· ὅταν δ' ἔλθῃ τὸ πεπρωμένον τέλος, οὐ τοῦ λῃστοῦ ἄτιμοι κεῖνται, ἀλλὰ μετὰ μυρίας τῶν ἀεὶ καλῶν ἐμνήσθησαν θέλουσι. Τοιαῦτά σοι, ὦ παῖ τοκέων ἐμοῦ Ἡρακλεῖς, ἐξεστι διατεινομένῳ[23]) τὴν μακαριωτάτην εὐδαιμονίαν ζητεῖσθαι.

Ὅτι τοῦ διώκει Πρόδικος τὴν ὑπ' Ἀρετῆς[26]) Ἡρακλέους παίδευσιν· ἐκόσμησε μέντοι τὰς γνώμας ἐπὶ μεγαλοπρεπεστέρους ῥήμασιν ἢ ἐγὼ νῦν. Σοὶ δ' οὖν ἄξιον, ὦ Ἀριστεῖδη, τοῦτον ἐνθυμουμένῳ[23]) πειρᾶσθαί τι καὶ τῶν εἰς τὰ μέλλοντα χρόνον τοῦ βίου[28]) φροντίζειν.

---

2) Nutzen der Leibesübungen. (Mem. III. 12.)

Ἐπιγένην δὲ τῶν ξυνόντων[1]) τινά, νέον τε ὄντα καὶ τὸ σῶμα κακῶς ἔχοντα ἰδών, Ὡς ἰδιωτικῶς, ἔφη, τὸ σῶμα ἔχεις, ὦ Ἐπίγενες. Καὶ ὅς, Ἰδιώτης[2]) μέν, ἔφη, εἰμί, ὦ Σώκρατες. — Οὐδέν γε μᾶλλον[3]), ἔφη, τῶν ἐν Ὀλυμπίᾳ ἀθλητῶν ἐφαίνεσθαι· ἢ δοκεῖ σοι μακρὸν εἶναι ὁ περὶ τῆς τροφῆς τοὺς πολεμίους ἐφ' ὃν Ἀθηναῖοι διώκουσιν, ἅμα τρέχοντα[4]); Καὶ μὴν οὐκ ὀλίγοι μὲν διὰ τὴν τῶν σωμάτων κακοξιαν ἀποθνήσκουσί τε ἐν τοῖς πολεμικοῖς κινδύνοις καὶ αἰσχρῶς σῴζονται· πολλοὶ δὲ δι' αὐτὸ τοῦτο ζῶντες ἁλίσκονται καὶ ἁλόντες ἢ τοῖς πολεμίοις δουλεύουσι τὸν λοιπὸν

Object von ἥδεται zu πράττων construirt. Kr. §. 46, 5, 11. — [25]) Beisammensein: διὰ τοιούτου διατρίβης. Zugleich Attraction. — [26]) ὑπό, weil das Subst. die passive Bedeutung hat. — [27]) Attraction. Mit Genitiv obj. der Nebenannahme. Kr. §. 47, 11, 1. — [28]) Umschreibung st. τοῦ μελλ. βίου. Für τοῦ von περιόντα abhängig.

[1]) s. τοῦ Σωκράτους. — [2]) Der keine freie Kunst, auch die Gymnastik nicht treibt, kein ἀνὴρ ἐλεύθερος. τοῦ δὲ δεσποτικοῦ ἐστιν ὁλίγα. — [3]) Nun natürlich. Οὐδέν γε ist, dem Sinne nach, Οὐδὲν ἂν δεῖ εἶναι, ἢ τοὺς μέλλοντας. — [4]) s. ἐχόντων τούτων, „auch Umstanden".

βίον, ἐὰν οὕτω τύχωμεν, τὴν τελειοτάτην δουλείαν, ἢ τὰς ἐνόχλους τῶν ἀληθινῶν ἐπιθυμιῶν καὶ ἐπιθέτους τῶν ἐπὶ πλεῖον οὐσῶν ἐπιθυμιῶν ἀπαλλαττόμενοι τὸν λοιπὸν βίον ἐλεύθεροι τῶν ἐλαχίστων[5]) αὐτοῖς τὸν λοιπὸν βίον διάγωμεν. δεῖ δὲ τῶν ἀναγκαίων ὅπως καὶ κατασκευάζεσθαι διεξόδους πολλοὶ δὴ δόξαι αἰσχρὰν κτῆσιν, διὰ τὴν τοῦ σώματος ἀδυναμίαν δουλοῦσθαι ἀναδεδέασι. Ἡ κατασκευὴ τῶν ἐπιτηδείων τῆς κεχρείας τούτων[6]), καὶ ῥᾳδίως ἂν οἷόν τ' εἴη τὰ τοιαῦτα; καὶ μὴν οἵ γε πολλῷ ῥᾷον καὶ ἰδίᾳ τοῦτων[7]) εἰσι, ἃ δεῖ ἐμοιγὲ τῶν ἐπιτηδείων τῆς τοῦ σώματος εὐεξίας· ἢ ἡγεμονικώτερόν τε καὶ τῆς ἄλλης χρείας μᾶλλον[8]) ποιεῖς εἶναι τὴν κεχρεῖαν τῆς εὐεξίας; ἢ τὸν διὰ τὴν εὐεξίαν γιγνόμενον κατασκευῆς; Καὶ μὴν καὶ τὰ ἐναντία σημαίνει τοῖς τὰ τοῦ σώματος ἔχουσιν ἡ[9]) νόσος, καλῶς· καὶ γὰρ ἡγεμονικώτατον οἱ τε σώματα εὖ ἔχοντες καὶ ἰσχύοντα, καὶ πολλοὶ μὲν διὰ τοῦτο ἐκ τῶν πολεμικῶν ἔργων σώζονταί τε ἐπιφανῶς καὶ τὰ δυνατὰ πάντα διαπράττουσι· πολλοὶ δὲ ἤδη τε ἐπιθυμοῦσι καὶ τὴν πατρίδα τῶν γεγονότων, καὶ διὰ ταῦτα χρήματός τε ἐξιόντα καὶ δόξαν μεγάλην κτῶνται καὶ τιμῶν καλλίστων τυγχάνουσι· καὶ διὰ ταῦτα τὸν τε λοιπὸν βίον ἡδὺν καὶ καλλίονα διεξιόντα, καὶ τοῖς ἑαυτῶν παισὶ καλλίους ἐφορμὰς εἰς τὸν βίον κατασκευάζουσιν. Οὕτω[10]) χρή, ὅτι ἡ τόλμα οὐκ ἐσχεῖ δικαιοσύνην πρὸς τὸν τόλμιον, διὰ τοῦτο καὶ ἰδίᾳ ἐπιμελεῖσθαι, ἀλλὰ μηδὲν ἧττον ἐπιμελεῖσθαι. Εἰ γὰρ ἴσθι ὅτι οὐδὲ[10]) ὁ ἄλλῳ οὐδενὶ ἐῶν, οὐδὲ[10]) ἐν ᾧ ἐξεῖ οὐδενὶ μᾶλλον ἐξεῖς διὰ τὸ βέλτιον τὸ σῶμα περισκευάσθαι· πρὸς τάντα γὰρ, ὅσα πράττουσιν ἄνθρωποι, χρήσιμον τὸ σῶμα ἐστιν, ἐν ὑγιείᾳ δὲ τῆς τοῦ σώματος χρείας τοσῷδε διαφέρει ὡς βέλτιστα τὸ σῶμα ἔχειν[11]). ἔτι[12]) καὶ ὁ

[5]) Gen. comp. = ἢ ἐπιεχεῖ. — [6]) Die aufgezählten Nachtheile. — [7]) Isocr. Note [25]). — [8]) Auch τοσῷδε ἧττον R. §. 108. A. 19. — [9]) Negatum. Es liegt ein Tadel gegen Aliten in dieser Bemerkung, dass er die gymnastischen Uebungen nicht durch ein Gesetz geheiligt, sondern der Neuheit überlässt. — [10]) οὐ quidem und neque; verbundene Glieder werden durch οὔτε — οὔτε verneint. — [11]) = τοῦ καλῶς ἔχειν. — [12]) = ἔτι δὲ

ἢ δοκῇς ἐλαχίστην σώματος χρείαν εἶναι, ἐν τῷ διανοεῖσθαι, τίς οὐκ οἶδεν ὅτι καὶ ἐν τούτῳ πολλοὶ μεγάλα σφάλλονται διὰ τὸ μὴ ἱκανῶς ἔχειν τὸ σῶμα; καὶ λήθη δὲ καὶ ἀθυμίαι καὶ ὀχλοποιίαι καὶ μανίαι πολλάκις πολλοῖς διὰ τὴν τοῦ σώματος κακοξίαν εἰς τὴν διάνοιαν ἐμπίπτουσιν ὀργαί, καὶ τὰς ἐπιστήμας ἐκβάλλει· Τοῖς δὲ τὰ σώματα εὖ ἔχουσι πολλὴ εὐφάλεια καὶ οὐδεὶς κίνδυνος, διά γε τὴν τοῦ σώματος κακοξίαν τοιοῦτόν τι πεδᾶν· εἰκὸς δὲ μᾶλλον τοὺς τὰ ἐναντία τῶν διὰ τὴν κακοξίαν γιγνομένων καὶ τὰ πρὸς εὐξίαν χρήσιμα εἶναι. Καίτοι[13]) τῶν γε τοῖς εἰρημένοις ἐναντίων ἕνεκα τί οὐκ ἄν τις τοῦτ' ἔχειν ἐπαινέσειεν; ἔχρην δὲ καὶ τὸ διὰ τὴν ἀμέλειαν γιγνόμενον κακὸν ἰδεῖν[14]), οἷόν ἐστι, τοῖος ἂν κάλλιστος καὶ κράτιστος τῷ σώματι γένοιτο[15]). ταῦτα δὲ οὐκ ἔστιν ἰδεῖν ἀμελούντα· οὐ γὰρ ἔστιν αὐτόματα γίγνεσθαι.

3) Aus dem Symposion. (Symp. 3. 1.)

Ἐκ δὲ τούτου συνεχομένης τῆς λύρᾳ πρὸς τὸν αὐλὸν ἐπήρατον ὁ Κλεῖς, καὶ ἦσεν. Ἔνθα δὴ ἐπῄνεσαν μὲν πάντες· ὁ δὲ Σωκράτης εἶπεν· Οὕτω μέν, ὦ ἄνδρες, ἡμῖν ἱκανὸν εἶναι φαίνεται· ἡμεῖς δὲ τοῦτον οἶδ' ὅτι[1]) καὶ βελτίονες οἰόμεθα εἶναι· οὐκ αἰσχρὸν οὖν, εἰ μηδ' ἐπιχειρήσομεν σκοπεῖν τι ἢ ὠφελεῖν τι ἢ εὐφραίνειν ἀλλήλους; ἴσως ἂν εἶεν πολλοί, Σὲ τοίνυν ἡμῖν ἐξηγοῦ, ποίων τέχνην ἐπιόντες μάλιστ' ἂν ταῦτα ποιοῖμεν. Ἐγὼ μὲν τοίνυν, ἔφη, ἴδιστ' ἂν ἀπολάβοιμι παρὰ Καλλίου τὴν τοιαύτην. Ἔφη[2]) γὰρ δήπου, εἰ συνδειπνοῖμεν, ἐπιδείξειν τὴν αὑτοῦ σοφίαν.— Καὶ ἐπιδείξω γε, ἔφη, ἐὰν καὶ ὑμεῖς εἰσπῆτε εἰς μέσον φέροντες, ὅ τι ἕκαστος ἐπίσταται ἀγαθόν. — Ἀλλ' οὐδείς σοι, ἔφη, ἀντιλέγει τὸ μὴ οὐ[3]) λέξειν,

[13]) Dagegen: at vero. — [14]) Allgem. Subj., wozu nachher ἀμελοῦντα. Vergl. Isocr. N. [33]) und N. [11]). — [15]) Möglichkeit (Denkbarkeit) überhaupt. Vergl. A. 1, II. N. [43]).

[1]) Adverbialisch. A. 4. N. [13]). — [2]) = ἐπισχεῖν, daher folgt Inf. Fut. — [3]) A. 1. II. N. [3]).

ὅ τι ἕκαστος ἡγεῖται πλείστου ἄξιον ἐπίστασθαι. — Ἐγὼ μὲν τοίνυν, ἔφη, λέγω ἐμοὶ, ἐφ' ᾧ μέγιστον φρονῶ. Ἀλ Δρόμους γάρ οἶμαι ἱκανὸς εἶναι βελτίους ποιῖν. Καὶ ὁ Ἀντισθένης εἶπε· Πότερον τέχνην τινὰ διανοεῖ ἢ τὸ λοκὲν διδάσκειν; — Εἰ καλοκἀγαθία ἐστὶν ἡ δίκαιο σύνη. — Νὴ Δί', ἔφη ὁ Ἀντισθένης, ἡ γε ἀνεμφιλογωτάτη. Ἐπεί τοι ἀνδρεία μὲν καὶ σωφρ ἐστὶν οὐ βλαβερὰ τοῖ φίλοις καὶ πόλει δοκεῖ εἶναι, ἡ δὲ δικαιοσύνη οὐδὲ τοῦ ἐν συμπέφυκεται τῇ ἐδικίᾳ. — Ἐπειδὴν τοίνυν καὶ ἕκαστος εἰδῇ, ὁ τι ὠφέλιμον ἔχει, τότε καὶ αὐτὸ σοῦ[1]) εἰ τῶν τὴν τέχνην, δι' ἧς τοῦτο ἀπεργάζοιτο. Ἄλλα σὺ αὖ, ἔφη, λέγε, ὦ Νικήρατε, ἐπὶ τοῖς ἐπιστῖμο, μᾶλ φρονεῖς. — Καὶ ὃς εἶπεν· Ὁ παῖς ἐπιμελούμενος, ὅπως ἀνὴρ ἀγαθὸς γενήσεται, ἠνάγκασέ με πάντα τὰ Ὁμήρου ἐπὶ μαθεῖν· καὶ νῦν δυνατός εἰμι ἀπὸ Ἰλιάδα ὅλην καὶ Ὀδύσσειαν ἀπὸ στόματος[2]) εἰπεῖν. — Ἐκεῖνο δ', ἔφη ὁ Ἀντισθένης, λέλῃθέ σε, ὅτι καὶ οἱ ῥαψῳδοὶ πάντες ἐπίστανται ταῦτα τὰ ἐπη. — Καὶ πῶς ἂν, ἔφη, λελῄθοι[3]) ἐκφοι μενόν γε αὐτῶν ὀλίγον ἂν ἑκάστην ἡμέραν; — Οἶσθά τι οὖν ἔθνος, ἔφη, ἠλιθιώτερον ῥαψῳδῶν; — Οὐ μὰ τὸν Δί', ἔφη ὁ Νικήρατος, οἷ γε καὶ ἐμοῦ δοκεῖ. — Λῆλον γάρ, ἔφη ὁ Σωκράτης, ὅτι τὰς ἐπινοίας οὐκ ἐπίστανται. Σὺ δὲ Σιμωνίδῃ τε καὶ Ἀναξιμάνδρῳ καὶ ἄλλοις πολλοῖς πολὺ δέδοκας ἀργύριον εἶναι οὐδὲν σε τῶν πολλοῦ ἀξίων λέλῃθε. Τί γάρ[4]) οὔ, ἔφη, ὦ Κριτόβουλε; ἐπὶ τίνι μᾶ γιστον φρονεῖς; — Ἐπὶ καλλει, ἔφη. — Ἦ οὐκ καὶ σύ, Σωκράτες ἔφη, ἔξεις λέγειν, ὅτι τῷ σῷ καλλει ἱκανὸς εἶ βελτίους ἡμᾶς ποιεῖν; — Εἰ δέ μοι, δῆλόν γε ὅτι φαῦλος φανοῦμαι. — Τί γάρ οὐ, εἶπεν, ἐπὶ τίνι μέγα φρονεῖς, ὦ Ἀντισθένες; Ἐπὶ πλούτῳ, ἔφη. — Ὁ μὲν δὴ Ἑρμογένης ἀνίρετο, εἰ πολὺ εἴη αὐτῷ ἀργύριον. Ὁ δὲ ἀπόμνυ μιδὲ ὀβολόν[5]). — Ἀλλὰ γῆν πολλήν, ἔφη, κέκτησαι;

[1]) non recusabo. — [2]) ex tempore. — [3]) sc. ἴσως. — [4]) Woch; wäre vorausgegangen ἀλλὰ τοῦτον μὲ ἴσως. — [5]) sc. ἔστι, ἐστίν.

Ἴσως ἂν, ἔφη, Αὐτολύκῳ[9]) τούτῳ ἱκανὴ γένοιτο ἐγκονίσασθαι. — Ἀκουστέον ἂν εἴη καὶ σοῦ. Τί γὰρ σύ, ἔφη, ὦ 9
Νικηράτη, ἐπὶ τίνι μέγα φρονεῖς; — Ἐγὼ αὖ, ἔφη, ἐπὶ τοῖς μέγα φρονῶ. Νὴ Δί', ἔφη ὁ Σωκράτης, ἐπ' εὐχαριστότερ γε πράγματι. Τοῦτο γὰρ δὴ ἱκανόν μὲν ἐπίφθονον, ἱκανὸν δὲ περιμάχητον, καὶ ἀφύλακτον ὂν σώζεται καὶ ἀμελούμενον ἰσχυρότερον γίγνεται. Σὲ δὲ δή, ἔφη ὁ Καλλίας, 10
ἐπὶ τίνι μέγα φρονεῖς, ὦ Σώκρατες; Καὶ ὃς, μάλα σεμνῶς ἀναστάσας τὸ πρόσωπον, Ἐπὶ μαστροπείᾳ[10]), εἶπεν. Ἐπεὶ δὲ ἐγέλασαν ἐπ' αὐτῷ, Ὑμεῖς μὲν γελᾶτε, ἔφη· ἐγὼ δὲ οἶδ' ὅτι καὶ πάνυ ἂν πολλὰ χρήματα λαμβάνοιμι, εἰ βουλοίμην χρῆσθαι τῇ τέχνῃ. Σὺ γε μὲν δῆλον, ἔφη ὁ Λύκων, 11
τοῖς τῶν Φιλησίων, ὅτι ἐπὶ τῷ γελωτοποιεῖν μέγα φρονεῖς; Δικαιότερόν γ', ἔφη, οἴομαι ἢ Καλλιππίδης ὁ ὑποκριτής, ὃς ἐπερσεμνύνεται, ὅτι δύναται πολλοὺς κλαίοντας καθῖξειν. Οἶκοῖν καὶ σύ, ἔφη ὁ Ἀντισθένης, λέξεις, ὦ Λύκων, ἐπὶ τί 12
τι μέγα φρονεῖς; Καὶ ὃς ἔφη· Οὐ γὰρ ἅπαντες ἴστε, ἔφη, ὅτι ἐπὶ τούτῳ τῷ υἱεῖ; — Οὗτός γε[9]) μήν, ἔφη τις, ἔλεγεν ὅτι ἐπὶ τῷ νικηφόρος εἶναι. Καὶ ὁ Αὐτόλυκος ἀνεμειδιάσας εἶπε, Μὰ Δί', οὐκ ἔγωγε. Ἐπεὶ δὲ ἅπαντες 13
ἐγέλων, ὅτι ἤκουσαν αὐτοῦ φωνήσαντος, προσέβλεψαν, εἰπέ τις αὐτόν, Ἀλλ' ἐπὶ τῷ[11]) μήν, ὦ Αὐτόλυκε; Ὁ δ' εἶπεν, ὅτι ἐπὶ τῷ παιρί. Καὶ ἅμα ἐνεκλίθη αὐτῷ. Καὶ ὁ Καλλίας ἰδών, Ἦ γοῦν οἶσθα, ἔφη, ὦ Λύκων, ὅτι πλουσιώτατος εἶ ἀνθρώπων; — Μὰ Δί', ἔφη, τοῦτο μέντοι ἐγὼ οὐκ οἶδα. — Ἀλλὰ λανθάνει σε, ὅτι οὐκ ἂν δέξαιο τὰ βασιλέως χρήματα ἀντὶ τοῦ υἱοῦ; — Ἐπ' αὐτοφώρῳ ἐλήμμακα, ἔφη, πλουσιώτατος ὡς ἔοικεν ἀνθρώπων ὤν. — Σὺ δέ, 14
ἔφη ὁ Νικήρατος, ὦ Ἑρμόγενες, ἐπὶ τίνι μάλιστα ἀγάλλει; καὶ ὃς, Ἐπὶ φίλων, ἔφη, ἀρετῇ καὶ δυνάμει, καὶ ὅτι τοιοῦτοι ὄντες ἐμοῦ ἐπιμέλονται. Ἐνταῦθα τοίνυν πάντες

[9]) Autolykos, der Sohn des Lykon, hatte im παγκράτιον gesiegt. — [10]) Ehren war dieses Festmahl veranstaltet. — [10]) In welchem Sinn, wird sogleich erklärt. — [11]) = τίνι.

προσέβλεψεν αὐτῷ, καὶ πολλοὶ ἐμὲ ἠρώτων, εἰ καὶ ὑμῖν δηλώσει αὐτούς. Ὡς δὲ εἶπεν, ὅτι οὐ φθονήσει.

Ἐκ τούτου ἔλεξεν ὁ Σωκράτης. Οὐκοῦν λοιπὸν καὶ ἡμῖν, ὦ Ἱππία, ἐπίσχετον, ἐπιδεικνύναι ὃς πολλοῦ ἄξια ἐστίν. Ἀκούσαι ἄν, ἔφη ὁ Καλλίας, ἐμοῦ ἡδέως. Ἐγὼ γὰρ ἐν τῷ χρόνῳ, ᾧ ἡμῶν ἀεστὸν ἀπορήσαντε, τί τὸ δίκαιον ἐν τούτῳ δικασταίρους τοὺς ἀνθρώπους ποιεῖ. Καὶ ὁ Σωκράτης, Ἆρ', ἔφη, ὦ Ἱππία, ἐπιστήμην μέλλεις ἐπιχειρεῖν αὐτὸν ἐπιδείκνυσθαι, ἢ ἐν τῷ βελτίστῳ τὸ δίκαιόν σοι δοκοῦσιν εἶναι; Ἔγωγε, ἔφη. Κόπτεται οὖ εἰς τὸ βέλτιστον διδοὺς τὴν ψῆφον, ὦ Ἱππία; ἔφη. Κόπτεται γάρ, ὦ Σώκρατες, τοὺς ψήφους δικαστήρους τοὺς; — Μάλιστα. Ἦ οὐ διὰ τὸ εἰδέναι ὃς ἐστιν [13]), οὗτος [14]) ἀεὶ μενοῦν τὰ ἐπιτήδεια ἔχουσιν, οὐκ ἐθέλουσι κακοπραγοῦντες ζυνδικεῖν. — Ἦ καὶ σύ, ἔφη, ἀναδιδάσκειν ὁ τι ἐν τῷ βοῦτ; — Μὰ τὸν Δί', ἔφη, οὐ μὰ Δί'. Τί δέ; ἄνευ τοῦ ἀργυρίου χάριτας; Οὐ μὰ τὸν Δί', οὐδὲ τοῦτο· ἀλλ' ἔνιοι καὶ ἐχθροὺς ἔχουσιν ἢ πρὶν λαβεῖν. Θαυμαστά γ', ἔφη ὁ Ἀντισθένης, ἐμοὶ ἔδοξεν ὃς ἐλέγχον αὐτόν, ὅτι τοὺς μὲν τοὺς ἄλλους δίκαια ποιεῖν αὐτοὺς, τοὺς δὲ σαυτὸν οὔ. Καὶ τί τοῦτ', ἔφη ὁ Καλλίας, θαυμαστόν; Οὐ καὶ ἰατροὺς τε καὶ οἰκοδόμους πολλοὺς ὁρᾷς αὐτούς; Οὐ καὶ ἰατροὺς μὲν τοῖς ἄλλοις ἱκανοὺς οἴονται, ἑαυτοῖς δὲ οὐ δύνασθαι ποιῆσαι, ἀλλ' ἐν μισθοῦσθαι αἰτοῦσι; Καὶ ἐκεῖνο μέντοι, ὦ σοφιστά, ἐλεγχόμενος [15]). Νὴ Δί', ἔφη ὁ Σωκράτης, ἀνεχόμεθα μέντοι· ἐπεὶ καὶ οἱ μάντεις τὰ μὲν ἄλλα δήπου ἄλλοις μὲν προφητεύειν τὸ μέλλον, ἑαυτοῖς δὲ μὴ προορᾶν τὸ ἔπειτα. Οὕτως μὲν δὴ ὁ λόγος ἐνταῦθα ἔληξεν.

Ἐκ τούτου δὲ ὁ Νικήρατος, Ἀκούσαι ἄν, ἔφη, καὶ ἐμοῦ ἃ ἔσισθε βέλτιονες, ἢν ἐμοὶ σχολή. Ἴσως γὰρ δή που

[13]) s. κἀκεῖνος. — [14]) Genit. pretii. — [15]) Prädicatives Partcp. K. § 56, 6, 1. — „Lass Dir nun gefallen widerlegt zu sein", gib Dich zufrieden mit dieser Widerlegung

καὶ ὁ Ὅμηρος ὁ σοφώτατος πεποίηκε σχεδὸν περὶ πάντων τῶν ἀνθρωπίνων. Ὅστις ἂν οὖν ἡμῶν βούληται ἢ οἰκοπέδου ἢ δημιουργικὸς ἢ στρατηγικὸς γενέσθαι, ἢ ὁμοίως Ἀχιλλεῖ ἢ Αἴαντι ἢ Νέστορι ἢ Ὀδυσσεῖ, ἐμὲ θεραπευέτω. Ἐγὼ γὰρ ταῦτα πάντα ἐπίσταμαι. Ἦ καὶ βασιλέων, ἔφη ὁ Ἀντισθένης, ἐπίστασαι, ὅτι οὐδὲν ἕπεται ἀμείνω αὐτὸν [16]) τὸν Ἀγαμέμνονα, ὃς βασιλεύς τε ἦν πάντων κράτιστός τ' αἰχμητής; Καὶ ναὶ μὰ Δί', ἔφη, ἔγωγε, ὅτι ἐρωτικώτατόν γε δεῖ ἔγγυς μὲν τῆς συλλήψεως εἶναι,

αὐτὰρ δὲ κλινθῆναι ἐϋξέστου ἐπὶ δίφρου
ἵζ' ἐπ' ἐρωτερὰ τοῖϊν [17]), ἀτὰρ τὸν δεξιὸν ἵππον
χεῖρα μετωπάσασ', εἶξαί τέ οἱ ἵππια χερσί.

Καὶ πρὸς τούτοις γε ἄλλο οἶδα, καὶ ὑμῖν αὐτίκα μάλ' ἐπιδείξομαι. Εἶπε γάρ μου Ὅμηρος· Ἐπὶ [18]) δὲ χρώτων τοιῶν ἄνων. Ἐὰν οὖν ἐνέγκῃ τις κρόμμυον, αὐτίκα μάλα τοῦτό γε ὀφλήμονα ἐσεσθε· ἴδιον γὰρ ἔσεσθε. Νὴ Δί', ἔφη ὁ Σωκράτης. Ἀλλ' ἄλλην τινὰ δόξαν γελοίαν ἐνδυσόμενον ἡμῖν προσλαβεῖν. Ὅπου μὲν γὰρ δὴ ὄντως ἔοικεν ἔχειν, ὡς κρόμμυόν γε οὐ μόνον ὂν ἀλλὰ καὶ ποιὸν ἡδέως. Εἰ δὲ δή τοῦτο καὶ μετὰ δείπνον προσδόμεθα, τάχ' ἂν μὴ [19]) φήσῃ τις ἡμᾶς πρὸς Καλλίαν ἐλθόντας ἡδύνασθαι. — Μηδαμῶς, ἔφη, ὦ Σώκρατες. Εἰς μὲν γὰρ παχὺν ὁμοιομέρῃ καλῶς ἔχει κρόμμυον ὑποτρώγειν, ὡς τὸν ἔπνον τοὺς ἀλεκτρυόνας ᾠδοὺς ποιήσαντες συμβάλλεσθαι. Ἡμεῖς δὲ ἴσως βουλευόμεθα, ὅπως φιλήσομέν τι καὶ πάλλον ἢ μαχούμεθα. Καὶ οὕτως μὲν δὴ ὁ λόγος οὗτος ἐτελεύτα.

Ὁ δὲ Κριτόβουλος, Οὐκοῦν αὖ ἐγὼ λέξω, ἔφη, ἐξ ὧν ἐν τῷ κάλλει μέγα φρονῶ. Λέγε, ἔφασαν. Εἰ μὲν

[16]) I. III, 179. Ein demokratischer Spott, dem der Gefragte auszuweichen sucht.

[17]) Lesbischer Dual st. τοιν = τοιτων. (Il. XXIII, 335.) — [18]) Zu ergänzen Il. XI, 640. — [19]) Imperativsatz = ὅρα μὴ etc. (Warnung). Xen. An. II, 5, 38).

τοίνυν μὴ καλός εἰμι, ὡς οἶσθα, ἡμεῖς ἂν δικαίως ἀπ
ης δίκην ἐπέχοιτε· οὐδενὸς γὰρ ὁρίζοντος ἀεὶ ἀμύον
τες καλόν με φατε εἶναι. Κἀγὼ μέντοι πιστεύω. Καλὸς
γὰρ καὶ ἀγαθοὺς ἡμᾶς ἀνδρας νομίζω. Εἰ δ' εἰμί τ
τῷ ὄντι καλὸς καὶ ὑμεῖς τὰ αὐτὰ πρὸς ἐμὲ πάσχε
οἵπερ ἐγὼ πρὸς τὸν ἑαυτὸν δοκοῦντα καλὸν εἶναι, ὁμοί
πάντας ἂν οὓς ἐλίσθια ἐν τῇ βασιλέως ἀρχῇ ἀ
ντὶ τοῦ καλὸς εἶναι. Ἄξιόν γε μὴν τιμᾶν τοὺς καλούς, καὶ
ἐπὶ τοῖσδε μέγα φρονεῖν, ὅτι τῶν μὲν ἰσχυρῶν ποιοῦντα
δεῖ κιᾶσθαι τἀγαθὰ καὶ τῶν ἀνδρείων κινδυνεύοντα, τ
δέ γε σαφῶν λέγοντα· ὁ δὲ καλὸς καὶ ἡσυχίαν ἔχο
τιάνι' ἂν διατραξαιτο. Ὥσπερ εἰ σύ, ὦ Καλλία, μέγα
φρονεῖς, ὅτι δικαιοτέρους δύνασαι ποιεῖν, ἐγὼ πρὸς τὰ
σαν ἀρετὴν δικαιότερός σοί εἰμι ἄρχειν ἀνθρώπους. Δι
γὰρ τὸ ἐμμένειν τι ἡμᾶς τοῖς καλοῖς, ἐλευθεριωτέρους
μὲν αὐτοὺς ποιοῦμεν εἰς χρήματα, φιλοτιμοτέρους δὲ
καὶ φιλοκαλωτέρους ἐν τοῖς κινδύνοις, καὶ μὴν αὖ δημο
κοτέρους τε καὶ ἐγκρατεστέρους. ὅπερ καί, ὃν δέονται μά
λιστα, ταῦτ' αἰσχύνονται [17*]). Ὥστε μηκέτι ἀδόξει, ὦ
Σώκρατες, εἴ τι τοὐμοῦ καλλος ἀνθρώποις ὠφελήσει.
Ἀλλ' οὐδὲ μέντοι ταύτῃ γε ἀτιμαστέον τὸ κάλλος, ὡς
ταχὺ παρακμάζον· ἐπεὶ ὥσπερ γε παῖς γίγνεται καλός,
οὕτω καὶ μειράκιον καὶ ἀνὴρ καὶ πρεσβύτης. Τεκμή
ριον δὲ· θαλλοφόρους γὰρ τῇ Ἀθηνᾷ τοὺς καλοὺς γέρο
τας ἐκλέγονται, ὡς συμπαρομαρτοῦντος πάσῃ ἡλικίᾳ τοῦ
καλλους. Εἰ δὲ ἡδὺ τὸ παρ' ἐκόντων διαπράττεσθαι, ο
τις δέοιτο, εὖ οἶδ' ὅτι καὶ νυὶ θᾶττον ἂν ἐγὼ καὶ σοὶ
πῶν τούτους πείσαιμι φιλῆσαί με, ἢ σύ, ὦ Σώκρατες, σὲ
καὶ πάνυ πολλὰ καὶ σοφὰ λέγοις. — Τί ἰοῦτο; ἔφη ὁ
Σωκράτης· ὡς γὰρ καὶ ἐμοῦ καλλίων ὢν ταῦτα κομπα
ζεις; — Νὴ Δί', ἔφη ὁ Κριτόβουλος, ἢ πάντων Σειλη
νῶν τῶν ἐν τοῖς σατυρικοῖς [18]) αἴσχιστος ἂν εἴην. Ὁ

[17*]) sc. ἔξεστιν, ἀποφαίνεσθαι. — [18]) sc. δράμασι. Des Sokrates Aussehen wurde häufig mit einem Silen verglichen.

Σωκράτης καὶ ἐπέγχανε προσεμφερὴς τούτοις ὤν.) —
ἦ τὸν, ἔφη ὁ Σωκράτης, ὅλως μεμνῆσθαι διακριθῆνα
περὶ τοῦ κάλλους, ἐπειδὰν οἷ προκείμενοι λόγοι περιέλθωσι.
κρινέτω δ' ἡμᾶς μὴ Ἀλέξανδρος ὁ Πριάμου, ἀλλ' αὐτοὶ
ντα, ὥστερ οὐ πάλαι ἐπιθυμεῖν σε φιλῆσαι.

Καὶ οὗτοι μὲν δὴ οὕτως ἀναμὶξ ἔσκωπτόν τε καὶ ἐσπού
δαζον. Ὁ δὲ Καλλίας, Σὸν μέρος, ἔφη, λέγειν, ὦ Νικήρα
τε, διότι ἐπὶ πενίᾳ μέγα φρονεῖς. — Οὐκοῦν τόδε μέν,
ἔφη, ὁμολογεῖται, κρεῖττον εἶναι θαῤῥεῖν ἢ φοβεῖσθαι, καὶ
βελτίω εἶναι μᾶλλον ἢ δουλεύειν, καὶ θεραπεύεσθαι μᾶλ
λον ἢ θεραπεύειν, καὶ πιστεύεσθαι ὑπὸ τῆς πατρίδος μᾶλ
λον ἢ ἀπιστεῖσθαι. Ἐγὼ τοίνυν ἐν τῇδε τῇ πόλει, ὅτε
μὲν πλούσιος ἦν, πρῶτον μὲν ἐφοβούμην, μή τίς μου τὴν
οἰκίαν διορύξας καὶ τὰ χρήματα λάθοι καὶ αὐτόν τί με
ποιήσοι ἐργάσαιτο· ἔπειτα δὲ καὶ τοὺς συκοφάντας ἐθερά
πευον εἰδὼς ὅτι παθεῖν μᾶλλον κακῶς ἱκανὸς εἴην ἢ ποιῆ
σαι ἐκείνους. Καὶ γὰρ δὴ καὶ προσετάττετο μὲν ἀεί τί
μοι δαπανᾶν ὑπὸ τῆς πόλεως, ἀποδημῆσαι δὲ οὐδαμοῦ
εἶχον. Νῦν δ', ἐπειδὴ τῶν ὑπερορίων στέρομαι καὶ τὰ ἐγ
γαῖα οὐ καρποῦμαι καὶ τὰ ἐκ τῆς οἰκίας πέπραται, ἡδέως
μὲν καθεύδω ἐκπεπαμένος, πιστὸς δὲ τῇ πόλει γεγένημαι,
οὐκέτι δὲ ἀπειλοῦμαι, ἀλλ' ἤδη ἀπειλῶ ἄλλοις, ὡς ἔλευ
θερόν τε ἔξεστί μοι καὶ ἀποδημεῖν καὶ ἐπιδημεῖν· ὑπανί
στανται δέ μοι ἤδη καὶ θάκων, καὶ ὁδῶν ἐξίστανται οἱ πλού
σιοι. Καὶ εἰμὶ νῦν μὲν τυράννῳ ἐοικώς, τότε δὲ σαφῶς
βόλος ἦν· καὶ τότε μὲν ἐγὼ φόρον ἀπέφερον τῷ δήμῳ,
νῦν δὲ ἡ πόλις τέλος φέρουσα τρέφει με. Ἀλλὰ καὶ Σω
κράτει [19]), ὅτε μὲν πλούσιος ἦν, ἐλοιδόρουν με ὅτι συνῆν·
νῦν δ', ἐπεὶ πένης γεγένημαι, οὐκέτι οὐδὲν μέλει οὐδενί.
Καὶ μὴν ὅτε μέν γε πολλὰ εἶχον, ἀεί τι ἀπέβαλλον ἢ ὑπὸ
τῆς πόλεως ἢ ὑπὸ τῆς τύχης· νῦν δὲ ἀποβάλλω μὲν οὐδέν
οὐδὲ γὰρ ἔχω), ἀεὶ δέ τι λήψεσθαι ἐλπίζω. Οὐκοῦν, ἔφη
Καλλίας, καὶ εὔχει μηδέποτε πλουτεῖν, καὶ ἐάν τι ὄναρ

[19]) Zu σοφῆ.

ἀγαθὸν ὂν, τοῖς ἀπορωτάτοις[18]) φίλοις; — Νὴ Δία τοῦτο μέντοι, ἔφη, ἐγὼ οὐ τοιοῦ, ἀλλὰ μᾶλλ' ἡδέως ἂν μεθοίμην, ἐν τοσούτῳ γε πλούτῳ ἐλπίζω λήψεσθαι. — Ἀλλ', ἐγὲ δή, ἔφη ὁ Σωκράτης, οἱ ἐν ἀγρῷ ἡμῖν, ὦ Ἀντίδοτε, τῶν τοιούτων ἀφθόνως ἔχουσι μᾶλλον ἢ πλούτου. Οἶμαι τοιγάρ, ὦ ἄνδρες, τοὺς ἀνθρώπους οὐκ ἐν τῷ ἄστει τῶν πλουσίων εἶναι τὴν τιμήν, ἀλλ' ἐν ταῖς ψυχαῖς. Ὁρῶ γὰρ τοὺς μὲν ἰδιώτας, οἷς πάνυ πολλὰ ἔχουσι χρήματα οὐδὲν μᾶλλον ἡδέως ἐχοντας, ὥστε τοῖς μὲν ὠνίους εἶναι, παντὶ δὲ φανεροὺς ἐπιθυμοῦντας, εἰ ἄρα πλείονα κτήσονται· οἷς δὲ καὶ ἐπιτρέπουσι τὰς δεκάτας[19]) ὁ μὲν αὐτῶν περιοδεύων ἔχει καὶ παραπέμπει τὰς δεκάτας, ὁ δὲ τοῦ πατρὸς κληθεὶς ἀνδάνεται. Ἀκούομαι δὲ καὶ τυράννους τινὰς, οἷς οὐ τοῦτο ἐν πόνοις χρημάτων, ὥστε τοιοῦτοι πολὺ δεινότεροι τῶν ἀπορωτάτων· δι' ἐνδειαν μὲν γὰρ δή τον οἱ μὲν κλέπτουσιν, οἱ δὲ τοιχωρυχοῦσιν, οἱ δὲ ἀνδραποδίζονται· τύραννοι δ' ἤδη τινες, οἳ οἴκους μὲν οἴκους ἠνάτρωσαν, ἄνδρους δ' ἀπώλεσαν, πολλάκις δὲ καὶ ὅλας πόλεις χρημάτων ἕνεκα ἐξανδραπο-δίζονται. Τούτους μὲν οὖν ἐγωγε καὶ πάνυ οἶμαι τῆς ἐκείνων χαλεπῆς νόσου. Ὅμοιον γάρ μοι δοκοῦσι πάσχειν ὥσπερ εἴ τις (πολλὰ ἔχων καὶ) πολλὰ ἐσθίων μηδέποτε ἐμπίπλαιτο. Ἐγὼ δὲ οὔτω μὲν πολλὰ ἔχω, ὡς μόλις αὐτὸς καὶ ἐγὼ αὐτῶς εὑρίσκω· ὅμως δὲ περίεστί μοι καὶ ἐσθίειν ἄχρι τοῦ μὴ πεινῆν ἀρκεῖσθαι, καὶ πίνειν μέχρι τοῦ μὴ διψῆν, καὶ ἀμφιέννυσθαι ὥστε ἔξω μὲν μηδὲν μᾶλλον Καλλίου τούτου τοῦ πλουσιωτάτου ἰέναι· ἐπειδάν γε μὴν ἐν τῇ οἰκίᾳ γένωμαι, πολὺ μὲν ἀλεεινοὶ χιτῶνες οἱ τοῖχοί μοι δοκοῦσιν εἶναι, πολὺ δὲ παχεῖαι ἐρεθρίδες αἱ ὁρῶσαι· στρωμνήν γε μὴν οὕτως ἐρρωμένην ἔχω, ὥστ' ἔργον μοι ἐστὶ καὶ ἐγείρεσθαι. Καὶ πάντα τοίνυν ταῦτα οὕτως ἡδέα μοι δοκεῖ εἶναι, ὡς μᾶλλον μὲν ἥδεσθαι, τοσοῦτον ἕκαστα αὐτῶν, οὐκ ἂν εὐξαίμην, ἕτερον δέ· οὕτω μοι δοκεῖ ἕτερα αὐ-

[18]) sc. θεοῖς. — [19]) sc. δῶρα . . . ἐκτίνειν (Gen. part.). Ramlow Anl. vergl. Xen. A. s. V. [18])

τῶν ἥδιον εἶναι τοῦ συμφέροντος. Πλείστου δ' ἄξιον κτῆμα ἡγοῦμαι εἶναι τὸν τοιοῦτον πλοῦτον, ὅτι, εἴ μού τις καὶ τὸ τῦ ὄντα παρέλοιτο, οὐδὲν οὕτως ὁρῶ φαῦλον ἔρ-γον, οὗτινος οὐκ ἐρασθεὶς ἐν τροφῇ ἐμοὶ παρέχοι. Καὶ ὃ μὲν ἂν ἐγὼ ἐθέλω ἐσθίειν βουλόμενος, οὐκ ἐκ τῆς ἐγορᾶς τὰ τί-μια ὠνοῦμαι (πολυτελῆ γὰρ γίγνεται), ἀλλ' ἐκ τῆς ψυχῆς ἡσθήσομαι. Καὶ πολὺ πλείον διαφέρει πρὸς ἡδονήν, ὅταν ἐπιπόνως τὸ δειπνῆναι προσφέρωμαι, ἢ ὅταν τυὶ τῶν πο-λλῶν χρῆσθαι· οὕτω καὶ τὸν τῶνδε τῷ θεσπίῳ ὕπνῳ ἐντυχόν, οὐ δυνῶν τινα εἰπεῖν. Ἀλλὰ μὴν καὶ πολὺ δικαιοτέρους γ' οἶμαι εἶναι τοὺς εὐτέλειαν μᾶλλον ἢ πολυχρημοσύνην σκο-πεῖσθαι. Οἷς γὰρ μάλιστα τὰ παρόντα ἀρκεῖ, ἥκιστα τῶν ἐλλειπόντων ὀρέγονται. Ἄξιον δ' ἐννοῆσαι, ὡς καὶ ἐλευθε-ριώτατος ὁ τοιοῦτος πλοῦτος παρέχεται. Σωκράτης τε γὰρ οὗτος, περὶ οὗ ἐγὼ τοῦτον ἐποιούμην, οὔτ' ἀριθμῷ οὔτε σταθμῷ ἐπήρκει μοι, ἀλλ' ὁπόσον ἐδυνάμην φέρεσθαι, το-σοῦτόν μοι παρεδίδου· ἐγώ τε τὸν οὐδενὶ φθονῶ, ἀλλὰ καὶ τοῖς φίλοις καὶ ἐπιδείκνυσι τὴν ἀφθονίαν καὶ μετα-δίδωμι τῷ βουλομένῳ τοῦ ἐν τῇ ἐμῇ ψυχῇ πλούτου. Καὶ τιμὴ γε καὶ τὸ ἐξαίρετόν γε κτῆμα, τὴν σχολὴν ἀεί μοι ὁρᾶτέ μοι παρεῖναι, ὥστε καὶ θεᾶσθαι τὰ ἀξιοθέατα καὶ ἀκούειν τὰ ἀξιακουστὰ καὶ ὃ πλείστου ἐγὼ τιμῶμαι, Σωκράτει σχολά-ζειν ἀνενδεῶς. Καὶ οὗτος δὲ οὐ τοὺς πλείστου ἀρι-θμοῦντας χρυσίον θαυμάζει, ἀλλ' οἳ ἂν αὐτῷ ἀρέσκωσι, τούτους αὐτὸν διατελεῖ. Οὗτος μὲν οὖν οὕτως εἶπεν. — Ὁ δὲ Καλλίας, Νὴ τὴν Ἥραν, ἔφη, τά τε ἄλλα ζηλῶ σε τοῦ πλούτου καὶ ὅτι οὔτε ἡ πόλις σοι ἐπιτάττουσα ὡς δεῖ χρῆται, οὔτε οἱ ἄνθρωποι, ἢν μὴ δανείσῃς, ὀργίζον-ται. — Ἀλλὰ μὰ Δί', ἔφη ὁ Νικήρατος, μὴ ζήλου· ἐγὼ γάρ τοι παρ' αὐτοῦ δανειούμενος τὸ μηδενὸς προσδεῖσθαι· — τὸν γὰρ πεπαιδευμένον ὑπὸ Ὁμήρου ἀριθμεῖν,

ἐπ' ἀνέρας τρίποδας, δέκα δὲ χρυσοῖο τάλαντα,
αἴθωνας δὲ λέβητας εἴκοσι, δώδεκα δ' ἵππους,*)

*) Il. IX. 122.

σταθμῷ καὶ ἀριθμῷ ὡς πλείστου πλούτου ἐπιθυμῶν ἂν λαίομαι· ἐξ ὧν ἴσως καὶ φιλοχρηματώτερός τισι δοκῶ εἶναι. Ἔνθα δὴ ἀνεγέλασαν ἅπαντες, νομίζοντες τἀ ὄντα εἰρηκέναι αὐτόν. — Ἐκ τούτου εἶπέ τις, Σόν ἔργον, ὦ Ἑρμόγενες, λέγειν τε τοὺς φίλους, ὁπόσοι εἰσί, καὶ ἐπιδεικνύναι, ὡς μέγα τε δύνανται καὶ σοῦ ἐπιμέλονται, ἵνα δοκῇς δικαίως ἐπ' αὐτοῖς μέγα φρονεῖν. — Οὐκοῦν, ὡς μὲν καὶ Ἕλληνες καὶ βάρβαροι τοὺς θεοὺς ἡγοῦνται τάδε εἰδέναι τά τε ὄντα καὶ τὰ μέλλοντα, ἔδειξα· πᾶσαι γοῦν αἱ πόλεις καὶ πάντα τὰ ἔθνη διὰ μαντικῆς ἐπερωτῶσι τοὺς θεούς, τί τε χρὴ καὶ τί οὐ χρὴ ποιεῖν. Καὶ μὴν ὅτι νομίζομέν γε δύνασθαι αὐτοὺς καὶ εὖ καὶ κακῶς ποιεῖν, καὶ τοῦτο σαφές· πάντες γοῦν αἰτοῦνται τοὺς θεοὺς τὰ μὲν φαῦλα ἀποτρέπειν, τἀγαθὰ δὲ διδόναι. Ὅτου τοίνυν οἱ πάντα μὲν εἰδότες, πάντα δὲ δυνάμενοι θεοί σοι τυγχάνουσι φίλοι ὄντες διὰ τὸ ἐπιμελεῖσθαί μου οὔποτε λήθουσι[24] αὐτοὺς οὔτε νυκτὸς οὔθ' ἡμέρας, οὔθ' ὅποι ἂν ὁρμῶμαι, οὔθ' ὅ τι ἂν μέλλω πράττειν. Διὰ δὲ τὸ πρασιδέναι καὶ ὅ τι ἕξ ἑκάστου ἀποβήσεται, σημαίνουσί μοι, πέμποντες ἀγγέλους[17] φήμας καὶ ἔνυπνια καὶ οἰωνούς, ἃ τε δεῖ καὶ ἃ οὐ χρὴ ποιεῖν. Ὅς ἐγὼ ὅσον μὲν πείθομαι, οὐδέποτέ μοι μεταμέλει· ἤδη δέ ποτε καὶ ἀπιστήσας ἐκολάσθην. Καὶ ὁ Σωκράτης εἶπεν· Ἀλλὰ τοίνυν μὲν οὐδὲν ἄπιστον. Ἔπεισι μέντοι ἐμοῦγε ἤδέως ἂν ἐνθυμεῖν, ὡς αὐτοὺς θεραπεύων οὕτω φίλους ἔχεις. — Καὶ μὰ τὸν Δία, ἔφη ὁ Ἑρμογένης, καὶ μάλα εὐπειθῶς. Ἐπαινῶ γε γὰρ αὐτοὺς οὐδὲν δεόντων, ὧν τε διδόασιν ἀεὶ αὐ παρέχομαι, εὐχομαί τε, ὅσα ἂν δέωμαι, καὶ ἐφ' οἷς ἂν αὐτοὺς μάρτυρας ποιήσωμαι, ἐκὼν οὐδὲν ψεύδομαι. — Νὴ Δί', ἔφη ὁ Σωκράτης, εἰ ἄρα τοιούτους ὄντας φίλους αὐτοὺς ἔχεις, καὶ οἱ θεοί, ὡς ἔοικε, καλοκἀγαθίᾳ ἥδονται. Οὕτως μὲν δὴ ὁ λόγος οὗτος ἐσπουδασολογήθη.

[21]) Seltenere Form für λανθάνω. — [22]) Prädicativer Accusativ (zum Object).

Ἐπειδὴ δὲ εἰς τὸν Φίλιππον ἦκον, ἠρώτων αὐτὸν τί ποτε ἐν τῇ γελοιοποιΐᾳ μέγα ἐπ' αὐτῇ φρονοίη[23]. — Οὐ γὰρ ἔξεστιν, ἔφη, ὁπόταν γε πάντες εἰδῶσιν ὅτι γελοιοποιός εἰμι, ὅταν μέν τι ἀγαθὸν ἔχωσι, παρακαλοῦσί με ἐπὶ ταῦτα τρεπόμενοι· ὅταν δὲ κακόν τι λέγωσι, φεύγουσιν ἀμεταπειστί, φοβούμενοι μὴ καὶ ἄκοντες γελάσωσι; — Καὶ ὁ Νικήρατος εἶπε· Νὴ Δία, οὐ τοίνυν δικαίως μέγα φρονεῖς.[54] Ἐπεὶ γὰρ αἱ τῶν φίλων αἱ μὲν εὖ πράττουσιν ἐκ τύχης, ἃς δ' ἂν κακόν τι λάβωσι, γενεαλογοῦσι τὴν αἰτίαν, καὶ οὐδέποτέ μου ἀπολείπονται. — Εἶεν· σὺ[55] δέ γε, ἔφη ὁ Χαρμίδης, ὦ Συρακόσιε, ἐπὶ τῷ μέγα φρονεῖς; ἢ δῆλον, ὅτι ἐπὶ τῷ παιδί; — Ἀλλὰ μὰ Δί', ἔφη, οὐκ ἐπὶ τούτῳ μέγα φρονῶ. — Ἀλλ' ἐπὶ τῷ μήν; — Ἐπὶ τοῖς ἀφροσιν. Οὗτοι γὰρ τὰ ἐμὰ νευρόσπαστα σώματα τρέφουσί με. Ταῦτα[24]) γάρ, ἔφη ὁ Φίλιππος, καὶ τρέφειν ἐγώ σον ἔφασκον εὐχομένου πρὸς τοὺς θεούς, ὅτου ἂν ἧς, διδόναι καρποῦ μὲν ἀφθονίαν, φρενῶν δὲ σφοῖσιν. — Εἶεν, ἔφη ὁ Καλλίας. Σὺ δὲ δή, ὦ Σώκρατες,[56] τίς, τί ἔχεις εἰπεῖν, ὡς ἄξιόν σοί ἐστι μέγα φρονεῖν ἐφ' οἷς οὕτως ἀδόξῳ οὐδὲ τέχνῃ[25]); — Καὶ ὃς εἶπεν· Ὁμολογουμένως ἀρτίως ἐστὶν ἔργα τοῦ μαστροποῦ· καὶ οὐκ ἂν ἐροίτῃ, μὴ ἀνεῖτε ἀποκρίνεσθαι, ἵνα εἰδῶμεν, ἃ ἂν συνομολογῶμεν. Καὶ ὑμῖν οὕτω δοκεῖ; ἔφη. — Πάνυ μὲν οὖν, ἔφασαν. Ὡς δ' ἁπαξ εἶπον Πάνυ μὲν οὖν, τοῦτο πάντες ἐκ τοῦ λοιποῦ[26]) ἀπεκρίναντο. — Οὐκοῦν[57] ἐμοῦ μέν, ἔφη, ὑμῖν δοκεῖ μαστροποῦ ἔργον εἶναι, ἢν τίς τι ἢ ὧν ἂν μαστροπεύῃ, ἀρέσκοντα τοῦτον ἀποδεικνύναι, ἢ ἐν αὐτῇ; — Πάνυ μὲν οὖν, ἔφασαν. — Οὐκοῦν ἔν τι ἐστιν[27]) εἰς τὸ ἀρέσκειν ἐκ τοῦ πρέπουσαν ἕξειν σχῆσιν καὶ ἰδιῶν καὶ ἐσθῆτος; — Πάνυ μὲν οὖν, ἔφασαν.

Οὐκοῦν καὶ τόδε ἐπισταίμεθα, ὅτι ἔστιν ἀνθρώπῳ τοῖς[58] αὐτοῖς ὄμμασι καὶ φιλικῶς καὶ ἐχθρῶς πρός τινας βλέπειν;

[23]) Vergl. Xenoph. A. 6, IV. Note [29]). — [24]) = διὰ τοῦτο. C, 4. Note [17]) wie oben §. 11 δ (= δι' ὃ)... τιμῶσαι. — [25]) B, 1. Note [23]). Durch Attraction. — [26]) Auf jede folgende Frage. — [27]) sc. τεκμήριον, λόγος.

— Πάνυ μὲν οὖν. — Τί δέ; τῇ αὐτῇ φωνῇ ἐστι καὶ ἀνὴρ μόνος καὶ θρασέως φθέγγεσθαι; — Πάνυ μὲν οὖν. — Τί δέ; λόγοι οὐκ εἰσὶ μὲν τῶν ὄντων, εἰσὶ δὲ τινες, οἳ πρὸς φιλίαν ἄγουσι; — Πάνυ μὲν οὖν. — Οὐκοῦν τούτων ὁ ἀγαθὸς μαιευτικὸς τὰ σωφίσματα εἰς τὸ σφόδρα διδάσκαι ἂν; — Πάνυ μὲν οὖν. — Ἁμείνων δ' ἂν εἴη, ἔφη, ὁ ἐνὶ δυνάμενος ἑρώτησιν τοῦτο, ἢ ὅστις καὶ πολλῶν; — Ἐνταῦθα μέντοι ἐσχίσθησαν, καὶ οἱ μὲν εἶπον, Μᾶλλον, ὅτι ὀστις τελέστερος· οἱ δέ, Πάνυ μὲν οὖν. — Ὁ δ' εἶπεν, ὅτι καὶ τοῦτο ὁμολογεῖται, ἔφη· Εἰ δέ τις καὶ δύο τῇ πόλει ἐρέσκοντας δύναιτο ἐναλλαττόμενα, οὐχ οὗτος καὶ τελεῖος ἂν εἴη ἀγαθὸς μαιευτικὸς ἀνήρ; — Σφόδρα γε νὴ Δία, πάντες εἶπον. — Οὐκοῦν εἴ τις τοιούτους δύναιτο ἐξεργάζεσθαι, οἳ προστατοῖεν, δικαίως ἂν μέγα φρονοῖ ἐπὶ τῇ τέχνῃ, καὶ δικαίως ἂν πολλὴν μισθὸν λαμβάνοι; Καὶ δὴ καὶ ταῦτα πάντες ὡνεμολόγουν. — Τοιοῦτος μέντοι, ἔφη, μοι δοκεῖ Ἀγαθὼν εἶναι οὗτος. — Καὶ ὁ Ἀντισθένης, Ἐστι, ἔφη, παραδείδος, ὦ Σώκρατες, τὴν τέχνην· — Νὴ μὰ Δί', ἔφη. Ὁρῶ γάρ σε καὶ τὴν ἀκόλουθον ταύτης πᾶσαν ἐξειργασμένον. Τίνα ταύτην; — Τὴν προαγωγείαν, ἔφη. — Καλὸς μέλλει ἔχειν οὐδεὶς ἐπέρχετο, Καὶ τί μοι σὺ νοεῖσθαι, ὦ Σώκρατες, τοιοῦτον τὸ γαμένῳ; — Οἶδα μέν, ἔφη, οἱ Καλλίαν τοιοῦτ' προσγενόμενα τῷ σοφῷ Πρωδίκῳ οἷα ἐώρας τοῦτον μὲν φιλοσοφίας ἐρῶντα, ἐκεῖνον δὲ χρημάτων δεόμενον· οἶδα δὲ καὶ Ἱππίᾳ τῷ Ἠλείῳ, παρ' οὗ οὗτος καὶ τὸ μνημονικὸν ἐμάθετον. Ἔναγχος δέ μου καὶ πρὸς ἐμὲ ἐπαινῶν τὸν Ἡρακλεώτην ξένον, ἐπεί με ἐποίησας ἐπιθυμεῖν αὐτοῦ, σύνισάς μοι αὐτῶν. Καὶ χάριν μέντοι σοὶ ἔχω· πάνυ γὰρ καλὸς κἀγαθὸς δοκεῖ μοι εἶναι. Διοχύλον δὲ τὸν Φλιάσιον πρὸς ἐμὲ ἐπαινῶν καὶ ἐμὲ πρὸς ἐκεῖνον, οὐχ οὕτω διέθηκας ὥστε διὰ τοὺς σοὺς λόγους ἐρῶντες ἐκνοδρομοῖμεν ἀλλήλους ζητοῦντες; Ταῦτα οὖν ὁρῶν δυνάμενόν σε ποιεῖν, ἀγαθὸν νομίζω προαγωγὸν εἶναι. Ὁ γὰρ αὖ τε ὢν γνώσεσθαι τε τοὺς ὠφελίμους αὐτοῖς[27]) καὶ τούτους δυνά-

[27]) = ἀλλήλοις.

μενος ποιεῖν ἐπιθυμεῖν ἀλλήλων, οὗτος ἂν μοι δοκεῖ καὶ πόλεις δύνασθαι φίλας ποιεῖν, καὶ πολλοῦ ἂν ἄξιος εἶναι[28]) καὶ πόλεσι καὶ φίλοις καὶ συμμάχοις κεκτῆσθαι. Σὺ δέ μοι, ὦ κακὸς ἐκποίας[31]), ὅτι ἀγαθόν σε ἔφην προαγωγὸν εἶναι, ὀργίσθης. — Ἀλλὰ μὰ Δί', ἔφη, οὐ νῦν. Ἐπεὶ γὰρ ταῦτα δύναμαι, ἀναγμαῖόν μοι κατέστασι πλοῦτόν τε καὶ τιμὴν ἑαυτῷ.[32]) Καὶ οὕτω μὲν δὴ ἡ περίοδος τοῦ λόγου ἀπετελέσθη.

[28]) Mit sie dazu sind — πόλεσι κεκτῆσθαι R. § 127. kr. §. 55. A. 7. 8. — An der Regel ein Inf. des Aorts (oder des transitiven Mediums) wie hier Passiv. — Ueber die Stellung des ἄν A. 2. Note [14]). — [31]) Wie man sagt, zu übles Roß kommen. — [32]) Vergl. Xen. A. 6. IV. Note [19]) und Anal. Note [41])

Poetischer Anhang.

I. Epigramme.

ΕΠΙΓΡΑΜΜΑΤΑ

1.

Ἀνθρώπους μὲν ἔασε λίην ἀτολμότερόν τι τοιήσας,
αὐ λίην δὲ θεούς, οὐδὲ λογιζόμενος.

2.

Τοῖσι μὲν εὖ πράσσουσιν ἄπας ὁ βίος ταχὺς ἔσπε·
τοῖς δὲ κακῶς μία νὺξ ἄπλετός ἐστι χρόνος.

3.

Ἡρὼς σοφίᾳ μὲν ἔχειν τόλμαν μάλα σύμφορόν ἐστι·
χωρὶς δέ, βλαβερὴ καὶ κακότητα φέρει.

4.

Οὐκ ἔστιν μεῖζων βάσανος χρόνου οὐδενὸς ἔργου,
ὃς καὶ ἐπὶ στέρνοις ἀνδρὸς ἔδειξε νόον.

5.

Ἀρρήτων ἐπέων γλώσσης σφραγὶς ἐπικείσθω·
κρείσσων γὰρ μύθων ἢ κτεάνων φυλακή.

6.

Οὐκ ἐθέλω πλουτεῖν, οὐκ εὔχομαι· ἀλλά μοι εἴη
ζῆν ἐκ τῶν ὀλίγων μηδὲν ἔχοντα κακόν.

7.

Πλούσιος ὁ τῆς ψυχῆς πλοῦτος μόνος ἐστὶν ἀληθής·
τἄλλα δ' ἔχει λύπην πλείονα τῶν κτεάνων.

τῷ δὲ τολυκτέανον καὶ πλουσίῳ ἔστι δίκαιον
πλήσειν, ὃς χρῆσθαι τοῖς ἀγαθοῖς δύναται.
εἰ δέ τις ἐν ψήφοις κατακέκτηται, ἄλλον ἐπ' ἄλλῳ
κερδέων αἰεὶ πλοῦτον ἐπειγόμενος,
οἷος ὁτοῦν μέλισσα πολυτρήτοις ἐνὶ σίμβλοις
κοσμήσει, ἑτέρων δρεπτομένων τὸ μέλι.

8.

Ὁ πλοῦτος οἰκτιρμοῦ, κατὰ Πίνδαρον, ἐστὶν ἀμείνων·
οἱ βεβασανόμενοι λαμπρὸν ἔχουσι βίον·
τοὺς δὲ λίην ἀπλήστως οἰκτείρομεν. ἀλλά τις εἴην
μήτ' ἄγαν εὐδαίμων, μήτ' ἐλεεινὸς ἐγώ!
μεσότης γὰρ ἄριστον, ἐπεὶ τὰ μὲν ἄκρα πέφυκεν
ταῖς ἑαυτῶν ἐπάγειν, ἔσχατα δ' ὕβριν ἔχει.

9.

Μηκέτι μοι χλαίνης λιτὸν σκέπας, οὐδὲ τραπέζης
δαιτυμόνα Μουσῶν ἄνθεα βοσκόμενος,
μηδὲ πλοῦτον ἄκουν, κολάκων τροφόν, οὐδὲ παρ' ὀφρὺν
αἴρεσθαι· οἷδ' ὀλίγης δαιτὸς ἐλευθερίην.

10.

Φιλαίους μέγας εἶσ' ἀγαθὸς φίλος, Ἡλιόδωρε,
τῷ καὶ τιμῆσαι τοῦτον ἐπισταμένῳ.

11.

Τιμῶ τὸν φίλον, καὶ τὸν φίλον ὡς φίλον οἶδα,
τοὺς δὲ κακοὺς διόλου πάντας ἀποστρέφομαι.
Ἶσος θεοτεύσῃ τρὸς ὑπόκρισιν· οἷς δ' ἄρα τιμῶ,
τούτους ἐξ ἀρχῆς μέχρι τέλους ἀγαπῶ.

12.

Οὐδὲν ἐν ἀνθρώποισι Φύσις καλεπώτερον εὗρεν
ἀνθρώπου καθαρὰν ψευδομένου φιλίην·
τὸν γὰρ ἐχθρὸν ὡς ἐχθρὸν προφυλασσόμεθ', ἀλλ' ἀγαπῶντες
ὡς φίλον, ἐν τούτῳ πλείονα βλαπτόμεθα.

13.

Εἰ μὲ φιλεῖς, ἔργῳ με φίλει, καὶ μή μ' ἀδικήσῃς,
ἀρχὴν τοῦ βλάπτειν τὴν φιλίην θέμενος.
Καὶ γὰρ ἀνθρώποισιν ἐγὼ πολὺ κρέσσονα φημὶ
τὴν φανερὰν ἔχθραν τῆς δολερῆς φιλίης.

φασὶ δὲ καὶ τέρσην ἀλιπλανέσσι χέρσους
τὸς ἐφέπους ἀέρας τῶν φευγόν σπιλάδων.

14.

Φείδου ἐπὶ μέτρῳ ἴσῃ τετραμένος, εἰς ὃ ἕπηαι
ἐπιδὼν τὸς χείρας τὸς ταχὺ ἐξίχεος.

15.

Δίον τάντα φέρει· δολιχὸς χρόνος οἶδεν ἑκάστῳ
ἀνύσαι καὶ τοφρὴν καὶ φίλον ἐξ ἐτέων.

16.

Τὸ χρόνῳ ἀρμόζει βαιὸν χρόνον· ἐν δὲ τορόλλῃ,
ξυτὸν τεύξεις οὐ χρόνῳ, ἀλλὰ βίῃ.

17.

Τίς εὐδὲν γυμνὸς, γυμνὸς δ' ἐτὸ γαῖαν ἕκαμε·
καὶ τί μάτην μοχθῶ γυμνὸν ὁρῶν τὸ τέλος;

18.

Δαιρυχίων γενάμην καὶ δακρύοις ἀνιθήκεα·
δάκρυσι δ' ἐν πολλοῖς τὸν βίον εἶρον ὅλον.
ὦ γένος ἀνθρώπων πολυδάκρυτον, ἐσθλοὶς, ἀκίρδε,
ἀτρώμονον κατὰ γῆς καὶ διαλύμενον.

19.

Οἶδ', ὅτι θνητὸς ἐγὼ καὶ ἐφήμερος· ἀλλ' ὅταν ἄστρων
πεπτεῖον πυκινὰς ἀμφιθόωσας ἕλικας,
οὐκέτ' ἐπιψαύω γαίης ποσίν, ἀλλὰ παρ' αὐτῷ
Ζανὶ θεοτροφίης ἀμπλάμαι ἀμβροσίης.

20.

Πλοῖς ἀμείνων τὸ ξύλον, χειμαζόμενοι γὰρ ἐν αὐτῷ
πολλάκι ναυτάων πείσομεν οἰκτροτέρους.
τὴν δὲ Τύχην βιότοιο κυβερνήτειραν ἔχοντες,
ὡς ἐπὶ τοῦ πελάγους ἀμφίβολοι πλέομεν,
οἱ μὲν ἐπ' εὐπλοίην, οἱ δ' ἐμπαλιν· ἀλλ' ἐμὲ πάντως
εἰς ἕνα τὸν κατὰ γῆς ὁρμον ἐπερχόμενα.

21.

Οὐδὲν ἐν ἀνθρώποισι μένει χρῆμ' ἐμπεδον αἰεί·
ἓν δὲ τὸ κάλλιστον Νίκος ἔστιν ἀνήρ·
Οἵη περ φύλλων γενεή, τοιήδε καὶ ἀνδρῶν.
Παῦροί μιν θνητῶν οἶσι δεξάμενοι

πίρνας ἐγκατέθεντο· πάρεστι γὰρ ἐλπὶς ἑκάστῳ,
ἀνδρῶν ἤτε νέων στήθεσιν ἐμφύεται.
σχετλιὸν δ' ἄρρα τις ἔνθος ἔχει πολιήρατον ἦβης,
κοῦφον ἔχον θυμὸν πάλλ' ἀπίλεθα ποεῖ·
οὐ γὰρ ἐλπίδ' ἔχει γηρασόμεν, οὐτε θανεῖσθαι,
πάντ', ἰσχὺς ὅσον ἦ, φρονίδ' ἔχει ἀκμάτου.
Νήπιε, οἷς ταῦτ' κεῖνται πόνος, οὐδὲ τ' ἴσασι,
τὸς χρόνος ἐσθ' ἥβης καὶ βίοτον ὀλίγος
πάντας. Ἀλλὰ σὺ ταῦτα μεθὲν βιότου τοῦ τέρμα
σκοπῶ τῶν ἐρεθὴ πλείστη χεραίζόμενος.

22.

Ὡς πλουτίζόμενος τῶν σῶν ἐρεθὴν ἐπόλεις.
ὡς δὲ βεπαίμενος φείδευ σῶν κτεάνων.
οὐ γὰρ ἀνὴρ σοφὸς οὗτος, ὃς ἔμπεδα ταῦτα νοήσας
φείδοῦ καὶ δαπάνῃ μέτρον ἐφιρμόσατο.

23.

Ὅπλα βαθυτεύκτοιο τέχης κουφίζεο δούρῳ,
καὶ τὸ νέῳ γναμπτῇ φρουτὶς ἐλαυθερίῃ.
οὐ γὰρ ἐπ' ἀκταθέοντι βίος πλεμίζεται ἀρρας,
οὐ καὶ τῇ θαμινὸς ἀντιπαθεζόμενος.
ἀλλ' ἐφετὴ σταθερόν τι καὶ ἄρρενον, ἧς ἐπὶ ποίνῃ
κίνατα θαρσαλέος τοντοτόρει βιότου.

24.

Πόλλ' ἐς βιότοιο τάμοι τρίβον· εἰν ἀγορῇ μὲν
τέχνα καὶ χαλκεαὶ τριξίες· ἐν δὲ δόμοις
μυτίδες. ἐν δ' ἀγροῖς κεμάτων ὅλις· ἐν δὲ θαλάσσῃ
ἔμπορος. ἐπὶ ξείνης δ', ἧν μὲν ἔχῃς τι, θέος·
ἢν δ' ἀπορῇς, ἀνιρόν. ἔχεις γάμον; οὐκ ἀμέριμνος
ἔσσαι· οἱ γαμέες; ζῇς ἔτ' ἐριμότερος.
τέκνα τόκοι· τέρσοις ἄπαις βίος. αἱ νεότητες
ἥρωες· αἱ πολιαὶ δ' ἐμπαλιν ἀθρανέες.
εἰ ἄρα τοῖνδε δυοῖν ἐνὸς ἄρεσις, ἢ τὸ γενέσθαι
αἰδέσαι', ἢ τὸ θανεῖν αὐτίκα τιτόμενον.

25.

Πεντωρὴν βιότοιο τάμοις τρίβον· εἰν ἀγορῇ μὲν
ζέα καὶ πυκναὶ πρῆξιες· ἐν δὲ δόμοις

[illegible] ἐν δ' ἀγορὰ φρένας ἔχομεν· ἐν δὲ δικαίωι
καρδίας, ἐν δὲ σάκει, ἐν δὲ δορὶ τὸ πλέον ἔστι
μοι δ' ὀλίγος πόνος ἔσται ἐγὼ γὰρ ἐπ' ἀσπίδος ἕξω
τοῦτον· οὐ γὰρ ἔσται ἐν ἀνδράσι νῶϊν ἔρεισις
ἐν τῶδε· σφρηγὶς δ' ἔσται ἐμὸς δόρυ καὶ μένος
ἀρτεμέος· πάλιν δ' ἐκπλήσσεται ἐς δόρυ.
οὐ γὰρ τὸν θανεῖν ἔστιν ἀμύνεσθαι μέλαν ἦμαρ,
μοῖρ' ἐπιοῦσ'· ἐχθροὺς δ' ἐκπλήσσειν ἐς δόρυ.

24.

Ἠιθέοις ἀντίξουν μὴ ἔπος μηδὲ νόημα φέρειν·
τοῦδε δ' ἀπεχθέσθαι πάντα πολὺ κάκιον.
Καὶ γὰρ μὴ γαμέτης ἐὼν τόκος ἐς τὸ τέλειον
ἔρχεται ἀλλὰ γαμέτης ἐὼν τόκος ἐς τὸ τέλειον
τοῖς ζωοῖσιν δ' ἐν πᾶσι πόνος αἰζηοῖ· λέγει τις
ἀνὴρ καὶ χρῄζειν τοῦ διδοναζέμεν.

B. ΕΡΩΤΙΚΑ ΜΕΛΗ

1.

Ὦ παῖ, ἐγγύθεν Ἀπολλωνίης, σὺν τῆι
καλῆι· πᾶς εἶπεν χἠμεῖς· τὸ δὲ θάμβος.

2.

Εἰ τὸ κάλλος, ἄνθρωπε, φίλεις τοῦτο τοῦ πρόπολον,
χρὴ σε τὸν τοῦτ' ἔχοντα τοῦ' ἔπαινον ἔχειν.
Ἐγνάθη γὰρ ἐπαίδευσε σοφίηι· τρισμάκαρ ἀνὴρ
κἠμοὶ τερπνοτέρην χρῆσιν ἔθηκε λύρης.

3.

Εἰς ἄνδρα πάντως λόγος ἔμπεσεν ὑμετέρην ὀπὶ
παῖδος· ἐπὶ σπέρμ' ἔπεσε πᾶσι ἐδωκε μέγ'.
Δέδορκε δ' οὐκ ἐρρῆς· ἐπὶ πάντων· ἀλλὰ τῶ' ἐστὶ
ποίνα· ἰὼ Σάτυρε, σοὶ τόκος ταῦτ' ἔπεσε.

4.

Τῶι Πιτάνης Θρασύβουλος ἐπ' ἀσπίδος ἤλυθεν ἔσπερ·
ἀπὸ τῆς Ἀρχίου τριήρους ἐξέβαινεν.

ἀνὴρ ἔπτα ῥάπτε· τὸν εἰμετόεντα δ' ὁ τρίορις
ἀμφὶ ἔπι πορφυρέωι Τυννιχος ἦτε πόλει·
ἀμφὶ χαλκόθωρα· τρὶς δὲ οἱ, τέσσερ, ἕδεσμα
τρίπτυα, τὸν καὶ τρὶς καὶ Λακεδαιμόνιον.

5.

τρεῖς μὲ τοῦτο αἴτιόωντο τὸν Ἕκτορα, μηδ' ἔπι τοῦδε
μοῦνοι τὸν πάσης Ἑλλάδος ἐντεπάλον.
τοῦτο· εἶπεν Ὅμηρος ἔπος τόδε, Ἕλλες, Ἀχαιοὶ
φοιτᾶτε· τοῦτον τέσσερ ἐγωνισάμε.

6.

Τοῦτο Ἀχιλλῆος ἀρίζηλος, ὦ κοῦροι, Ἀχαιοὶ
δόλωσεν. Τρῶσιν δῆμος καὶ ἑταιρίσιν.
Ὅς τὸν δὲ κτείνει, ἵνα σύνεχῆι θελάσωσι
πολλοὶ τοῦτο τέος τῆς ἀλίης Θεσπρωτ.

II. Kriegslieder von Tyrtaus.

1.

τοῦτο αἰ μαιόμην οὐτ' ἐς λόγον ἄνθος ἱκέσθαι
οὔτε τοῦδ' ἀρετῆς οὔτε παλαισοσύνης,
οὐδ' εἰ Κυκλώπων μὲν ἔχοι μέγεθός τε βίην τε,
νικῴη δὲ θέων Θρηικίων Βορέην,
οὐδ' εἰ Τιθωνοῖο φυὴν χαριέστερος εἴη,
πλουτοίη δὲ Μίδεω καὶ Κινύρεω μέλεον,
οὐδ' εἰ Πελοπιάδεω Πέλοπος βασιλεύτερος εἴη,
γλῶσσαν δ' Ἀδρήστου μειλιχόφρονα ἔχοι,
εἰ τάδε ἔχοι δόξειν, πλὴν θούριδος ἀλκῆς·
οὐ γὰρ ἀνὴρ ἀρετῆς γίγνεται ἐν πολέμωι,
ἢν μὴ τλῆι μὲν ὁρᾶν φόνον αἱματόεντα
καὶ δηίων ὀρέγων ἔγγυθεν ἱστάμενος.
τοῦτο γὰρ ἀρετή τ' ἔστιν ἐν ἀνθρώποισιν ἄεθλον
κάλλιστόν τε φέρειν γίγνεται ἀνδρὶ νέωι.
κοινὸν δ' ἐσθλὸν τοῦτο πόληί τε παντί τε δήμωι,
ὅτις ἀνὴρ διαβὰς ἐν προμάχοισι μένηι

τολεμίους, αἰσχρὸς δὲ φυγῆς ἐν νώτῳ κέκριται.
ψυχὴ καὶ θυμὸν τλήμονα περιθύνας
θαρσέτω δὲ παῦρ τοι τλήμων ἀνδρι παρεστὼς
πάντα ἀνὴρ ἐρέθος γίγνεται ἐν πολέμῳ.
αὐτὰρ δὲ δεινεύων ἀνδρῶν ἐίρυσσε φαλαγγας
ἰρηχεῖας, πανδῆι τ' ἐσχεθε χεῖρα μαχῆς·
πάντως δ' ἐν προμάχοισι πεσὼν φίλον ὄλεσε θυμον.
ἐσθλὰ δὲ πάντα καὶ ἄνδρα καὶ αἰνύτας ἀρέσθαι
καὶ διὰ δούρατος ἰρόδην τιθέμενον·
τὸν δ' ἀναφαίνονται μὲν ὁμῶς νέοι ἠδὲ γέροντες,
ἄχνυται τε πάθῃ πᾶσα κέκλιδε πόλις·
καὶ τύμβος καὶ παῖδες ἐν ἀνδράσιν ἀρίστοισι
καὶ παῖδων παῖδες καὶ γένος ἐξοπίσω.
Οὐδέποτ' κλέος ἐσθλὸν ἀπόλλυται, οὐδ' ὄνομ' αὐτοῦ,
ἀλλ' ἐπὶ γῆς πᾶς περ ἐὼν γίγνεται ἀθάνατος,
αἴτ' ἀριστεύοντα μένοντά τε μαρνάμενον τε
γῆς πέρι καὶ παίδων δούρατος ἀρῆς ὀλέσῃ.
Ἢν δὲ φύγῃ μὲν κῆρα ταπεινὸς θανάτοιο,
νικήσας δ' αἰχμῆς ἀγλαὸν εὖχος ἕλῃ,
πάντες μιν τιμῶσιν ὁμοίως νέοι ἠδὲ παλαιοί,
πολλὰ δὲ πρὶν κατὰ παῖδ' ἔρχεται εἰς Ἀίδην·
γηράσκει δ' ἀστοῖσι μεταπρέπεται, οὐδέ τις αὐτὸν
βλάπτειν οὔτ' εἴδοῖς οὔτε δίκης ἐθέλει·
πάντες δ' εἰ θήσονται ὁμῶς νέοι ἠδὲ παλαιοὶ
εἶκειν' ἐκ χώρης, ἢ τε πάρεστι πρέπει.
Τοίης νυ τις ἀνὴρ ἀρετῆς εἰς ἄκρον ἱκέσθαι
πειράσθω θυμῷ, μὴ πεδιὰς πόλιμον!

2.

Θυμῷ γῆς περὶ τῆσδε μαχώμεθα καὶ περὶ παίδων
θνήσκωμεν, ὑπὲρ μὲν φειδόμενοι!
Τετράμενα γὰρ πάλιν ἐπὶ προμάχοισι πεσόντε
ἀνδρ' ἀγαθὸν, περὶ ᾗ πατρίδι μαρνάμενον·
τῷ δ' αὐτοῦ πρόμαχοντα πόλιν καὶ τέκνα ἀρῆς
πυκτεῖαν πάντων ἐσθ' ὑπερτάτιον.

πολῖται σὺν μητρὶ φίλῃ καὶ πατρὶ γέροντι
τοκεύσι τε σὺν μακροῖς κουριδίῃ τ' ἀλόχῳ.
Τοῖς μὲν γὰρ τοῦδε μετέσσεται, ὡς καὶ ἔτ' ἔστιν,
χρημοσύνη τ' ἔσται καὶ σιτοφορὶ πολίς·
ἔσται τε γένος, κατὰ δ' ἀγλαὸν εἶδος ἐλέγχει·
πᾶσα δ' ἀτιμία καὶ κακότης ἕπεται·
οὐ γὰρ ἐπ' ἀνδρὸς τοῦ ἀλεμένου οἴδεμ' ὅρον
γίγνεται, οὐ' κάδος εἰσαῦτις τελέθει.
Ἀλλ' ἄγε, μὴ φεύγωμεν, ἀλλὰ μάχεσθε πρὸ ἀλλήλοισι μένοντες.
μηδὲ φυγῆς αἰσχρὰς ἔρχετε, μηδὲ φόβου!
Ἐν μάχῃ τοιῆδε καὶ ἄλκιμον ἐν φρεσὶ θυμὸν,
μηδὲ φιλοψυχεῖν ἀνδράσι παρσάμενοι·
οὐδὲ παλαιοτέρους, ὧν οὐκέτι γούνατ' ἐλαφρὰ,
μὴ καταλείποντες φεύγετε τοὺς γεραιούς.
αἰσχρὸν γὰρ δὴ τοῦτο, μετὰ προμάχοισι πεσόντα
κεῖσθαι πρόσθε νέον ἀνδρα παλαιότερον,
ὃν πρὶν ἔχοντα κῆρ πολιόν τε γένειον,
θυμὸν ἀποπνείοντ' ἄλκιμον ἐν κονίῃ,
καὶ χρόα γυμνούμενα· νέοισι δὲ πάντ' ἐπέοικεν,
ὄφρ' ἐραυῆς ἥβης ἀγλαὸν ἄνθος ἔχῃ,
ἀνδράσι μὲν θηητὸς ἰδεῖν, ἐρατὸς δὲ γυναιξὶ
ζωὸς ἐών, καλὸς δ' ἐν προμάχοισι πεσών.
τλὰς τις ἐὺ διαβὰς μενέτω τοσὶν ἀμφοτέροισι
στηριχθεὶς ἐπὶ γῆς, χεῖλος ὀδοῖσι δακών.

Nachtrag zu Kühners griechischer Schulgrammatik.

Zu Xenophon.

I. Buch: Anabasis I (1904)

I. Hauptsatz: 18—19 — 21 — 1) § 241, 7 — 21) § 332, 1 — § 245, 3 Anm. 5) — 46) I 1, 7 Anm. 5) zu streichen — 11) § 311, 5) § 321, 1 a und c, 312 Anm. 6) — 61) § 280, 1 Anm. 5) — 71, 81 und 91) Die Verweisungen auf Jann. siehe den Nachtrag zu diesem § — 11) — 25) — Nachtrag § 261, 1 — 103) § 240 Anm. 12) — 111) 284, 3 d — 131) 324, 3 a — 151) 310, 1 c — 171) 330, 2, 300 Anm. 7) — 181) 257, 1 a — 191) 307 Anm. 1) — 211) 286, 5, b — 231) § 310, 11 — 251) 278, 1 — 261) 344, 7 — 281) 337, 1 — 301) 307 Anm. 1) — 311) 306, 4. — 321) 247, 3 a — 331) 341, 7 A — 341) 308, 7 b — 351) 318, 2 a — 361) 312, 1 c — 371) 321, 3 — 381) 334, 3 — 391) 312, 4 a — 411) 284, 5, b) zweimal 390, 837, c — 441) 8, — 451) 329 Anm. 2) — 461) 335, 5 — 337, c — 471) 333, 2 — 1 265, 1 — 481) 332 Anm. 9) — 501) 304, 3 346, 1 — 511) 783, 1, b — 541) 311, 4 — 561) 290 Anm. 5) — 571) 330 Anm. 16) — 591) 5, b — 601) 311 Anm. 8) — 611) 329, 1 zweimal Anm. 8) 321, 1 2, 1 —

18—21 — 31) 31 § 318, 9 — 41) 341, 2 — 5) 318, 7, 346, 5 — 280, 3, a — 81) 333, 5 — 111) 300, 1 — 121) 312, 4, 3 — 131) 312, 1 — 141) 322, 6 — 181) 318, 3 315, 1 311, 5 1 — 171) 318 Anm. 6) — 181) 330, 2 — 191) 287, 2 1 — 201) 290 Anm. 5) — 231) 324, 2 — 251) 284, 10, d — 291) 296, 31, 5, 7 — 301) 340, 2 3 — 311) 318, 7 — 321) 310, 4 c — 331) 343, Anm. 1) — 341) 342, A 7) — 351) 284, Anm. 3) — 361) 234, Anm. 7) — 371) 275, 2 — 381) 321, Anm. 2) — 391) 283, 2, b — 411) 256, 3 — 231) 1, b — 431) 317, Anm. 2) und 11) — 481) 250, A 5) — 511) 340, 5 — 521) 274, 3, a — 531) 263, d — 541) 321, 1 — 551) 312, 6, 3, c — 561) 230 Anm. 7) — 571) 347, 3 — 651) 312, Anm. 2) — 661) 346, 2, d — 681) 330, 6 — 691) 306, d — 701) 332, Anm. 12) — 246, 1, a — 711) 337, 6 Anm. 4) — 721) 345, A 6)

1) 337, 7 — 61) 241, 1 — 10) Anm. 2) — 131) 310, 1 — 311, 10 — 141) 260, 5, a — 261, 2 — 271) 310 Anm. 2) — 151) Nach Anm. § 332, 5 — 181) 279, 7 — 201) 2, d — 211) 341, 1 — 251) A 7) — 261) 258, 1 — 10) 10 — 47) a, 2) 340, 2 — 51) 331, Anm. 2) — 71) 241, 4 — 1) 10 — 81) Anm. 2) — 111) 280, 1 — 141) 236, II, 1 — — 161) Anm. 2) — 181) 303, 4 — 191) 241, 1 — 201) 265, 8 — 211) 1 — 231) 300, 1 — 241) 253 Anm. 4) 1 — 251) 259 Anm. — 261) 310, 3 311, 2 a — 281) 269 A 3) — 291) 307, 1 — 309) 2) 5 — 311) 253, A 1) — 321) Hyperbaton, § 338, 9 — 331) — 351) Dem. Optativus subiunctivus § 269, 1, a modo — Dem. § 310, 1 b — 341) 321 Anm. 1) — 361) 300, Anm. 7) — 371) — 381) 284, 12, 304 Anm. 2) — Ein 310, 1 c — 181) 315, — 1) 191) 307 Anm. 2) 311, 2 — 341) 322 Anm. 2) — 52) 1 und Indic. — 61) 280, 2 — 341) 322 Anm. 2) b, 2, 1 — 361) — 1) 280, 1 — 39) 313, 2 — 69) 274, 1 1) — 651) 1

1) 11) — 61) 258 Anm. 2) — 71) 312, 2, c — 8) 299, 1, 1), — Anm. — 91) 341, 5, b — 101) 280, 1, 3 — 111) 285, 1 — 141) 1, 3, a II, a, 3, a — 151) 311, 11 — 191) 339, Anm. 2) — 201) — Imperativus 275, 5, a — 231) 296, II, 2, b — 271) 345, Anm. 2) — 281) 284, 3, 3 — 301) 324, A 7) und 341, 3, a — 311) Anm. 2) — 321) 300 Anm. 2) und 7) — 361) 274, 1, c — 391) 324, A 1) — 411) 306, A 2) — 431) 307, 1 — 441) 1) 281, 5, 1, — 451) 280, A 4)

1) 11) — 21) 11) § 256, 1 — 41) 247, 1 und A 2) — 51) 323, 1 — 61) 341, 1 — 81) 340, 7 — 101) 257, 1) 121) 316, 7 — 141) 323, A 1), — 171) 318, 1, — 312, 4, b, 2) 322 A 1) — 191) 246, 2) — 211) 284, A 2) — 301) 253, 3, — 311) 340, 1, 1 — 351) 312, A 2) — 371) 316, 2 — 391) 307, 1 — 401) 1) 2 — 411) 301, 3, a, 1 — 421) 300, 1 — 471) 312, 4, d — 1) 331, 2) § 238 Anm. 1) 1, — 81) 280, A 2) d — 91) 291) 300, 6 — 1101) 324, 6, — 221) 348, 8 — 231) 324, 3, — 331) 318, 2, 1 und 1 und Anm. 2) — 281) 338, 7 — 301) 306, 4, 1) 2, 1 und Anm. 2) und 3) — 371) 273, 3, b, 2 — 601) 264, A 1) 339, 2, 1, b — 631) 289, A 2) — 731) 90, Anm. — 781) 268, 1 und A 2) — 851) 299, 2, 2, 3 — 881) 299, 1, 2, 1 — 891) 312, — 1) 308, A 2)

18) 74—78) 1) § 300, 4, 273, A 2) — 2) 273, 1, a — 11) 1, 2 — 141) 280, A 2) — 151) 241, 10 §, 279, A 2) §, 264, 1 — 201) 312, 4, d — 221) 307, A 2) — 231) 340, 1 — 241) 321, 3 — 311) 312, A 3) — 321) 341, A 2) — 331) 312, A 3) — 341) 1, 3, 4, 123, 1

7 (S. 78—81.) 2) § 304. 3. — 3) 347. 3. — 5) 310. A. 3. — 7) 330. 6. — 11) 318. 6. 17. d. — 13) 332. 7.

8 (S. 81—88.) 1) § 273. 3. 4. c. 1. — 2) § 244. 8. und 3) 312. 4. b. — 4) 252. Anm. 5) und 6). — 5) 332. Anm. 3) b. — 231. Anm. 3). — 8) 263. — 10) 312. 4. b. — 234. 237. Anm. 3. 241. 280. 5. c. — 250. 344. c. — 330. 278. A. 7). — 34) 253. 3. c. 36) 264. a. — 38) 266. c. — 144. 312. 3. b. — 154. 266. 3.

9. (S. 89—104.) 2) § 330. A. 5). — 4) 247. A. 4). — 5) A. 6). — 7) 279. 6. — 8) 280. 3. — 10) 307. A. 9). — 247. 1. c. — 440. 4. b. — 444. 14. — 231. 278. 1. — 32) 623. 7. — 36) 89. 3. tato nach § 306. 1. b. persönlich zu nehmen (= gerade selbst) kommen". Die andere Erklärung, dass sie zu der Lesart (Anm. 1) — 37) 248. A. 2. — 39) 330. 1. — 40) 304. 3. — 41) 612. A. 3. 43) 264. 3. und Anm. 5) (partitiven). — 44) 254. 3. A. 3). — 59) 251. 2. — 52) 243. 3. 6. — 54) 321. 3. — 56) 318. A. 5). — 58) 305. A. 3). — 60) 140. 2. 3. — 62) 284. 1. — 67) 266. 2. — 68) 259. A. 7). — 69) 260. 6.

B. Der Genetiv. § 324—328.

1. (S. 102—105.) 1) § 273. 1. — 2) § 244. A. 3) und 5). — 3) 236. 3. 250. A. 3). — 4) 256. Anm. 3). Zu 2. — 5) § 234. 1. 5) 238. A. 7). — 6) 244. 7. — 8) 330. 6. und Anm. 3). 290. II. 3. — 10) 300. 4. und 244. A. 3). — 13) 240. A. 3). — 14) 237. A. 3). — 15) 266. A. 3). — Zum Past. § 238. 4. — 17) 255. Anm. 3) b. — 21) 302. A. 3). — 18) 332. 6. und A. 3). — 19) 260. 3. b. — 22) 322. A. 3. 24) 307. A. 3. — 25) 257. 1). — Anm. 3).

2. (S. 106—114.) 2) § 253. 1. c. — 4) § 253. A. 3. — 5) 255. 7. — 7) § 283. 1. 1. — 8) 280. A. 1. — 11) 278. A. 1. 332. 6. — 14) 312. A. 12. — 17) 241. 3. — 18) 279. Anm. 4). — 19) 310. A. 2. 281. 2. — 20) 288. 2. b. — 22) 327. 2. 345. 3. A. 6. — 24) 256. 6. 255. 3. — 27) 340. 1. b. — 29) 342. A. 12. — 30) 346. 2. — 31) 284. A. 4. Zu 2. c. Past. (= Ind.) 312. A. 13. — 32) 283. 2. — 33) 306. 1. c. 318. 7. 330. A. 2. 1. (bei Anm. § 327. 1. 1. 2. — 35) bei Zw. 278. 7. — 37) 298. III. 3. d. (Vertauschung). — 38) 261. 2. b. 3. b. — 43) 304. A. 6. — 44) 264. 3. — 45) 343. 2. — 47) 337. 9. — 48) 246. 8. c.

3. (S. 114—113.) 1) § 341. 3. c. — 2) 241. A. 3. Unterordnung § 243. 1. — 6) 341. 3. 1. — 9) Anst. Gramm. II. § 709. 2. — 11) 273. 5. b. 307. A. 6. — 12) Gen. subj. § 245. A. 1. — 14) 255. A. 8. 4. (S. 113—119.) 2) § 330. A. 1. — 3) Anst. Gr. § 771. 8. — 13) partic. § 281. 2. — 16) 255. A. 1. b. — 17) 284. 11. — 18) 245. Anm. 4). — 23) 345. 3. 344. A. 1. — 24) 322. 6. 259. 6. — 264. 1. — 9) 346. 2. c. 330. A. 1. — 32) 266. 3. c. 1.

c. Beziehung des Genetivs.

(S. 121—126.) 2) § 337. 7. — 3) und 4) § 329. 1. — 5) 3. b. — 6) 339. 2. 1. b. — 7) 339. 2. II. b. — 8) 346. 2. 3. — 10) 1. — 11) 306. 1. d. — (S. 124.) 2) 312. 5. — 22) 257) A. 2. 143. 6. 275. 1. — Gen. absol. § 303. 1. — 27) 306. d. — 28) 3. c. 1. — 32) 273. A. 4. c. und c.

2. (S. 126—130.) 1) § 321. 2. — 2) 300. 3. b. — 7) 238. A. 5. 11) 341. 2. 3. Zu partic. § 264. 3. — 13) 333. 2. Zum folg. 297. 21) 337. 5. — 22) 296. III. 298. III. — 27) 348. 9. — 28) 341. 1. — 30) 323. A. 6. — 31) 280. 4.

(S. 130—137.) 1) § 243. 3. 337. 9. — 2) 275. 6. 265. 2. d. — 3. — 4) 270. A. 3. — 5) 341. 5. c. — 8) 334. 2. — 10) 323. — Zus. 2. 1. — 14) 330. 1. — 15) 289. 1. — 16) 306. A. 10. — 18. b. — 181 Anst. Gr. II. § 592. 6. — 199) 308. A. 1. (Anst. Gr. II. § 651. 28. 2. b. — 269) 279. 7. — 22) 324. A. 7. — 23) 269. 2. b. — 28) 281. 3. (S. 138—145.) 1) § 261. 3. c. — 3) Ueber das Asyndeton § 325. 6) 318. 10. — 9) 344. A. 8. — 39) 307. A. 1. — 10) 334. 1. — 12) 3. 39. — 14) 306. 1. c. — 18) 324. 1. — 20) 117. 1. 2. — 21) 312. — 22) 321. A. 7. — 23) 284. 1. (Wo diese, nemlich die Lochagen — Gesandten. — 24) 344. 5. d. — 25) 238. 1. e. — 26) 321. 2. — 27) 278. 3. b. — 32) 341. A. 3. — 35) 312. A. 1. — 36) 278. 1. — 37) 322. A. 1. — 39) 269. 2. b.

(S. 146—154.) 1) § 259. 2. b. — 3) 334. 1. — 4) 312. 4. d. — 5) 3. 1. — 6) 291. 1. 1. b. — 7) Auch *ἐκατέρωθεν* lasse sich dazu denken. A. 3). 312. A. 1. — 8) 344. 5. c. — 13) 312. A. 7. — 18) 308. 19) 35. Anm. — 197) Anders § 176. 2. — 22) 238. 1. b.

(S. 154—164.) Zur Lage des Ortes vor Lage (s. *πρόσω*) § 325. 3) § 341. A. 2. — 5) 344. A. 9. — 7) Kühner zu d. Anab. der *ἐκ* abhängen. Dann ist kein Anacoluth vor — 9) 345. 1. — 10) 296. 2. — 11) 312. A. 11. — 17) 278. 22) 307. A. 4. — 26) 264. 2. c. — 30) 312. A. 6. — 38) 333. 191) 238. 1. b.

(S. 165—167.) 1) § 322. A. 10. — 8) 345. A. 1.

(S. 167—170.) 1) § 300. 3. a. — 6) 332. 7. — 9) 346. 2. b. 36. c. — 12) 278. 2.

D. Sokratisches.

(S. 171—175.) 2) § 259. 1. b. 344. 6. — 11) Anst. Gr. II. § 3. und A. 3. — 24) 278. A. 1. — 27) 273. 5. f.

2. (S. 175—177.) 8) § 323. 2. — 10) 321. 2. a. und A. 7.

3. (S. 177—189.) 14) § 310. 4. c. — 21) 160. 17. — 22) 280, 1. — 30) 306. Anm. 10).

Druckfehler.

Seite 1 Zeile 7 von [illegible] (mit ι subscr.)
„ 2 „ 9 „ [illegible] (Genet.)
„ 4 „ 9 „ [illegible]
„ 8 „ 22 „ [illegible] (mit Accent)
„ 13 „ 4 „ [illegible] (Genet.)
„ 14 „ 7 „ [illegible] (Accent)
„ 16 „ 14 u. 2 „ [illegible] (Accent)
„ 16 „ 10 „ [illegible]
„ 26 „ 22 „ [illegible]
„ 36 „ 8 „ [illegible] (mit ι subscr.)
„ 39 „ 23 „ 230 „ 24)
„ 51 Note 28 setze die Zahl 28 nach [illegible]
„ 57 Zeile 4 lies 25)
„ 79 Note 3) „ B. § 122 p. 120
„ 80 Note 7) „ N. 17)
„ 86 Zeile 10 „ [illegible]
„ 99 über Anm. 9) setze 7)
„ 105 Zeile 8 lies [illegible] (mit ι subscr.)
„ 105 Note 33) lies 23)
„ 106 Note 5) „ A. 1. II.
„ 110 Zeile 8 nach *τρίτον* setze [illegible])
„ 111 über Anm. I. 4. 11—13
„ 112 Zeile 18 lies *αἰτικά* (reflex.) und N. 14) II. p. 80
„ 122 „ 22 „ *τῶν*
„ 125 „ 13 „ *Ἡρόκλεῖ*;
„ 129 „ 19 „ *Διοχλεῖδῃ* (mit ι subscr.)
„ 145 „ 20 „ *Δαμεῖ* (ohne Accent)
„ 153 „ 2 „ [illegible] (Genet.)
„ 163 letzte Zeile [illegible] (Genet.)
„ 168 Zeile 24 lies *τῇ* (mit ι subscr.)
„ 172 „ 3 „ 23 (am Rande).
„ 176 „ 19 „ [illegible]

Berichtigungen.

Seite 41 Note 37 lies opt. urbanitatis.
„ 95 Note 36 s. den Nachtrag.

Wörterbuch

zur

Chrestomathie aus Xenophon

von

Rector Dr. Schnitzer.

Reutlingen,
Verlag von J. C. Mäcken Sohn.
1846.

ἄβατος, ον, ungangbar, unüberſteiglich.
ἀβελτερία, ἡ, Rathloſigkeit, Unüberlegtheit.
ἁβρός, ά, όν, zart; üppig.
ἀγαθός, ή, όν, gut, tüchtig; tapfer.
ἀγαλλιᾶσθαι, ſich freuen, ſtolz ſein auf —.
ἄγαλμα, τό, Götterbild.
ἀγαλματοποιός, ὁ, Bildhauer.
ἄγαν, ſehr, zuſehr.
ἀγανακτεῖν, ſich entrüſten. | ſein.
ἀγαπᾶν, ſchätzen, lieben; zufrieden
ἀγαπητός, geliebt.
ἀγασθαι, hochſchätzen, bewundern.
ἀγγέλλειν, melden, ankündigen.
ἄγγελος, ὁ, Bote, Geſandter; -ία, ἡ, Botſchaft, Nachricht.
ἄγειν, führen, treiben, bringen; abs. (mit ausgelaſſenem Object) anrücken; wegführen. ἄγε δή, wohlan! Med. — mitbringen.
ἀγέλη, ἡ, Trieb, Heerde.
ἀγεύστος, ον, der nie zu ſchmecken bekommt. | nicht alternd.
ἀγήρατος (poët. — αρτος), ον.
ἄγκος, τό, Thalſchlucht. | nichtkennen
ἀγνοεῖν, nicht wiſſen, u. verſtehen; ἀγνοια, ἡ, Mißverſtändniß.
ἀγορά, ἡ, Markt; Lebensmittel (Proviant); Verſammlung; vb. — άζειν, kaufen.
ἄγρα, ἡ, Fang.
ἄγριος, ία, ιον, (agrestis) wild; vb. — οῦν, wild machen; P. aufgebracht werden.
ἀγρός, ὁ, Acker, Feld.
ἀγρυπνεῖν, ſchlaflos ſein, wachen.
ἀγυιά, ἡ, Gaſſe. | Nähe.
ἐγγύμαχος, ον, zum Kampf in der
ἀγών, ὁ, Kampf, Wettkampf; π. ψυχῆς, auf Leben und Tod.
ἀγωνίζεσθαι, kämpfen, wettkämpfen, wetteifern.
ἀγωνιστής, ὁ, Kämpfer.
ἄδακρυς, υ, ohne Thräne.
ἀδαμάντινος, ον, diamanten.
ἄδεια, ἡ, Furchtloſigkeit, Sicherheit.
ἀδεῖν, ſingen. | Schweſter.
ἀδελφός, ὁ, Bruder; — ἡ, ἡ,
ἀδιάβατος, ον, ungangbar, unüberſetzbar.
ἀδιήγητος, ον, unbeſchreiblich.
ἀδικεῖν, Unrecht thun, beleidigen, beſchädigen; abs. ſchuldig ſein. P. Unrecht leiden.
ἀδικία, ἡ, Unrecht, Ungerechtigkeit.
ἄδικος, ον, ungerecht; ſchuldig: χεῖρες ἄδικοι, Händel, Feindſeligkeiten.
ἀδόλως, ohne Liſt, ohne Gefährde.
ἄδοξος, ον, unangeſehen; ruhmlos; verachtet; subst. —:

ἀδοξία, ἡ, Ruhmlosigkeit; schlechter Ruf.
ἄδουπος, ον, lautlos, traulos
ἀδύνατος, ον, nicht im Stande, unfähig; unmöglich. |feu
ἀδυναμία, ἡ, Unmacht, Kraftlosigkeit
ἀεί, immer; ὁ ἀεί, der jedesmalige
ἀετός, ὁ, Adler. |germ.
ἀηδής, ές, unangenehm; adv. un-
ἀηδών, ἡ, Nachtigall
ἀήττητος, ον, unüberwindlich
ἀθάνατος, ον, unsterblich. |kommt.
ἀθάνατος, ον, der nie zu sehen bekommt wird.
ἄθεος, ον, gottlos. |gemacht
ἀθέμιτος, ον, wornach keine Jagd
ἀθλητής, ὁ, Kämpfer.
ἆθλον (jon. ἄεθλον), τό, Preis.
ἀθλοφόρος, ὁ, Sieger im Wettkampf.
ἀθροίζειν, versammeln. |zahlreich
αἰθαλόεις, εσσα, εν, geschwärzt, dicht
ἄθυμος, ον, muthlos; subst. — ία, ἡ, Muthlosigkeit; verb. — εἶν, muthlos sein, werden.
αἰγιαλός, ὁ (fast nur voet ἡ, Seeküste, Gestade.
αἰδεῖσθαι, sich schämen, scheuen. Ehrfurcht haben; adj. — τικός, ον, schamhaft
αἰδώς, ἡ, Schamhaftigkeit, Scheue; Achtung. |funkelnd.
αἴθειν, brennen. — ων, ουσα, ον, poet.
αἰθίζεσθαι, verstümmeln.
αἱματ-οῦν, blutig machen; adj. — όεις, εσσα, εν, blutig.
αἴξ, ἡ, Ziege.
αἴρειν, heben, erheben, aufheben.
αἱρ-εῖν, nehmen, fangen; Med. für sich, zu sich nehmen, wählen; αἱρέτερος, vorziehen, adj. verb. — ετός, ἡ, όν, ausgewählt; adj. — έσιμος, ον, einnehmbar.
αἵρ-εσις, ἡ, Wahl.

αἰσθάνεσθαι, empfinden, wahrnehmen; bemerken; erfahren.
αἴσθησις, Wahrnehmung. — τὰ παρέχειν, sich fühlbar machen.
αἶσα, ης, günstig
αἶσχος, τό, Häßlichkeit
αἰσχρός, ά, όν, häßlich; schmählich, schlecht.
αἰσχύνειν, beschämen; P. beschämt sein; sich schämen, scheuen; beschimpft werden.
αἰσχύνη, ἡ, Scham; Schande.
αἰτεῖν, u. — εἰσθαι, fordern, bitten
αἴτιος, ία, ον, schuldig; m. Urheber; neutr Ursache — ία, ἡ die Sache, Grund. |scheuen
αἰτιᾶσθαι, beschuldigen, anklagen; αἰχμάλωτος, ον, im Krieg erbeutet, gefangen. |Lanzenschwinge
αἰχμή, ἡ, Lanze. — τής, οῦ, poet.
ἀκάν, poet. schnell
ἀκή, ὁ, Zeit, Lebenszeit, Leben.
ἀκαμής, ές, unsertig
ἀκατάληκτος, ον, unaufgehalten.
ἀκέραιος, ον, unversälscht, (von der Münze.)
ἀκινάκης, ὁ, kleiner persi. Säbel.
ἀκλεής, ές, unverschleiert
ἀκτήμων, ον, unbemittelt.
ἄκων, ἡ, Spitze; Blüthe; das Hechte; verb. — άζειν, blühen
ἀκοή, ἡ, Gehör; Hörensagen.
ἀκολουθεῖν, folgen, begleiten; adj. — ικός, ον, begleitend, anhängend.
ἀκόντ-ιον, τό, Wurfspieß; vb. — ίζειν, W. werfen; subst. — ισις, ἡ das W.-werfen; — ιστής, ὁ der Wurfschütze.
ἀκούμητος, ον, unausgestanet.
ἀκούειν, hören.
ἀκουσμα, τό, was man hören kann; Vortrag, Lehre.

ἄκων, ουσα, ον, wider Willen, ungern
ἄκρα, ἡ, Spitze; Burg
ἀκρασία, ἡς, unmäßig, ausschweifend; — σια, ἡ, Ausschweifung
ἄκρατος, ον, ungemischt.
ἀκριβής, ές, sorgfältig, genau; vb. — ειν, genau kennen, genau befolgen
ἀκροᾶσθαι, zuhören, anhören.
ἀκρο-βολ-ίζεσθαι, aus der Ferne schießen, plänkeln; — ισμός, ὁ, das Plänkeln; — ιστής, ὁ, Plänkler, leichte Truppen. |Beute
ἀκρόθινα, τά, Erstlinge von der
ἄκρος, α, ον, äußerst, hoch, spitz neutr. Bergspitze; Flügel.
ἀκρόπολις, ἡ, Burg |willig
ἄκων, ουσα, ον, wider Willen, unfreiwillig, ον, ὁ, Prahler; vb. — ευ-εσθαι, prahlen. |Leben
ἀλεείνειν, im Kriegsgedränge ausweichen, umherschweifen, irren.
ἀλγεῖν, Schmerz haben, bedauern; adj. — εινός, ἡ, όν, schmerzhaft, betrübend.
ἀλεεινός, ἡ, όν, warm
ἀλεκτρυών, ὁ, Hahn.
ἀλέξειν, helfen, schützen; Med. sich wehren, vertheidigen.
ἄλευρα, τά, Weizenmehl.
ἀληθής, ές, wahr; subst. — εια, ἡ, Wahrheit; vb. — εύειν, wahr sein, die Wahrheit sagen, wahr berichten.
ἁλία, ας, αν, vom, im Meere; — ὰς, ἄδος, Meergöttin. |irrend.
ἁλιπλανής, ές, poet. meerdurchgenug. |gefangen werden.
ἁλίσκεσθαι, aor. ἑάλων, ergriffen, ἀλκή, ἡ, Stärke.
ἄλκιμος, ον, stark, wehrhaft.
ἀλλάσσειν, tauschen.
ἀλλήλων, ους, gegen einander.

ἄλλος, η, ο, ander; adv. in anderer Hinsicht, ἄλλος τε — καί, unter anderem namentlich; — θεν anderswoher; — θι, anderswo; — σε anderswohin; — ότριος, ία, ον, fremd; — δαπός, ἡ, όν, fremd, ausländisch.
ἅλμη, ἡ, Salzwasser.
ἄλογος, ον, unvernünftig.
ἀλόητος, ον, unüberlegt.
ἄλοχος, ἡ, poet. Gattin, Gemahlin.
ἀλυπος, ον, ohne Betrübniß, ungestört.
ἄλφιτα, τά, Mehl (Gerstenmehl).
ἀλώπηξ, ἡ, Fuchs.
ἅμα, zugleich.
ἀμαθής, ές, unwissend, ungebildet.
ἅμαξα, ἡ, Wagen; adj. — αιος, ον, von einer Wagenlast.
ἁμαρτάνειν, fehlen, verfehlen; subst. — ία, ἡ, u. — μα, τό, Fehler, Mangel. |Grde.
ἀμβολάς, ἡ (ᾶ), aufgeworfene
ἀμείβειν, wechseln.
ἀμείνων, ον; comp. zu ἀγαθός.
ἀμελ-εῖν, unbesorgt sein, vernachlässigen; imp = adv. zuverlässig, sicher; subst. — εια, ἡ, Nachlässigkeit.
ἀμεμπτος, ον, untadelhaft.
ἀμέριμνος, ον, ohne Sorgen.
ἀμηχαν-ος, ον, der sich nicht zu helfen weiß, rathlos; unmöglich, unerreichbar. Verb. — εῖν, rathlos sein.
ἀμιλλᾶσθαι, wetteifern, um die Wette — streben.
ἀμοχθος, ον, mühelos.
ἄμπελος, ἡ, Weinstock.
ἀμπνευμα (= ἀνάπν.), τό, Erholung, Ruhe.

ἀμυγδάλινος, von Mandeln.
ἀμύνειν, abwehren; τινί, vertheidigen; Med. sich wehren, vertheidigen.
Ἀμφίβληστρον, τό, Netz
— ἀδηλόφρων, weidenia, ungewiß
— φρονεῖν, zweifeln.
— δοσμός, ὁ, poet. umlaufend, umschließend. |M. sich anlehnen
— ἔπειμι, anziehen, bekleiden;
— λέγειν, überreden
— λόγος, ὁ, Streitig, zweifelhaft
ἀμφισβητεῖν, streiten um etwas
ἀμφότερος, α, ον, beide; sing. beiderseitig
Ἀνα-βαίνειν, auf, hinaufsteigen; subst. — βασις, ἡ, Besteigung; der Zug landeinwärts, ins Innere des Reichs.
— βάλλειν, auf, hinaufwerfen hinaufwerfen; Med. aufheben, verschieben. |lassen
— βιβάζειν, erst ziehen heben,
— βλέπειν, aufblicken; ἐς τὸ ὄρθιον, recht, gerade
— βοᾶν, ausrufen.
ἀν-αγκάζειν, hinauf, heraus, hinführen; verpflichten; M. auffordern; P. anstürzen (von Schiffen)
ἀνα-γελᾶν, auflachen, ein Gelächter aufschlagen
— γιγνώσκειν, lesen, vorlesen.
ἀν-άγκη, ἡ, Noth, Nothwendigkeit; Zwang; vb. — ἄζειν, nöthigen, zwingen; adj. — αῖος, αία, αῖον, nothwendig; pl. m. Verwandte, n. Bedürfnisse.
— ἀγωνιστής, οῦ, ohne Kampf, kampflos
ἀνα-δείκνυμι, aufzeigen, hinstellen; zu etwas machen.
— δέχεσθαι, auf sich nehmen, vereinigen.
ἀνα-δίδόναι, heraufgeben |vom Acker) hervorbringen.
— διπλοῦν, verdoppeln.
— δῶμα, τό, Weihgeschenk.
ἀνεκδοτία, ἡ, Unverschämtheit.
— ειος, blutlos, unblutig; adv.
— ειως, ohne Schwertstreich
— ενειν, aufheben abtragen, zerstören, tödten; erheben, Orakel ertheilen. Med. vom Boden aufheben, retten, davonbringen
— ερεσις, Aufhebung.
— ερτος, οῦ, schuldlos, frei von einem Verwurf.
ἀναζωπύρεσθαι, sich aufrecht erhalten.
— ζωλεῖν, laut rufen, zurufen
— κλαίειν, anklagen, beißen
— κοινοῦν, mittheilen, vertrauen.
— κομίζειν, heraufbringen; Med. zusammenbringen, anbauen
— κρούειν, aufstreifen.
— κτᾶσθαι, für sich gewinnen
— κωχή, ἡ, Raststätte. |ziehen
— λαμβάνειν, aufnehmen, anlocken
— λέγειν, auflesen; Seite 130 = ἐπαναλέγειν, wiederholen weitererzählen.
ἀν-αλίσκειν u. ἀναλοῦν, verzehren, aufreiben, verwenden.
— αλωμα, τό, Aufwand, Ausgabe
— αμπτος, ον, schuldlos.
ἀναμένειν, warten, erwarten.
— μιμνήσκειν, erinnern.
— μίξ, vermischt, untereinander
ἀν-αμφίλογος, ον, unbestritten adv. ohne Widerrede, willig
ἀνα-πάλιν, umgekehrt.
— παύειν, ausruhen lassen; M. ausruhen, ruhen.
— πείθειν, überreden.
— πίμπλημι, füllen; füllen.
— πιστεύειν, öffnen; Part pf. P. mit ἔχειν, offen halten.

ἀνα-πνεῖν, aufathmen, ausruhen.
— πτύειν, ausspringen.
πτύσσειν, abwickeln, zurückschwenken.
ἀναρίθμητος, ον, unzählig.
— αριστος, ον, ohne Frühstück
— αρτᾶσθαι, anbinden, sich verbindlich oder unterwürfig machen.
— αρχία, Auflösung der Ordnung.
ἀνασπᾶν, aufziehen.
— σταυροῦν, ans Kreuz heften.
— στομοῦν, die Mündung öffnen, durchstechen.
— στρέφειν, umkehren; M. dass., sich umtreiben, sich benehmen (Σ 131)
— τείνειν, aufheben, ausstrecken.
— τελλειν, umstoßen, zu Boden werfen.
— τίθεναι, aufstellen, weihen; M. auferlegen. |bringen.
— φέρειν, hinauftragen, heraufqu-ώσθαι, aufgeblasen werden.
— χωρεῖν, u. Med. zurückweichen, sich zurückziehen.
— χωρ-εῖν, zurückgehen; subst. — ησις, ἡ, Rückzug; vb. — ίζειν, zurückgehen lassen.
ἀνδρα-ποδ-ον, τό, (Leibeigenthum), Sklave; verb. — ίζειν, ίζεσθαι, zum Sclaven machen.
ἀνδρεῖος, εία, ον, mannhaft, tapfer; subst. — εία, ἡ, Muth, Tapferkeit
ἀνεγείρειν, aufwecken. |verhöhnt.
ἀνέλπιστος, ον, ohne Hoffnung; unvermuthet, aufangen zu errathen, zu wenig erwarten.
ἀνεχθῆναι, hinaufgehen.
— ήσασθαι, aor. M. — ερέσθαι, aufstragen.
— ήσθαι, aushalten, sich gefallen lassen; an sich halten.
ἀν-ηβᾶν, wieder jung werden.
— ήκεστος, ον, unheilbar. |kommt.
— ήκοος, οι, der nie zu hören bekommt.
ἀνήρ, ὁ, Mann. |blühen, glänzen.
ἄνθος, τό, Blüthe, Blume; — εἰν, ἀνθρωπ-ος, ὁ, Mensch, Mann; adj. — ινος, ίνη, ινον u. εος, ους, ον, menschlich.
ἀνιᾶν, kränken, M. sich grämen; adj. ἀνιαρός, ά, όν, betrübt, traurig.
ἀν-ιδρωτί, ohne Schweiß, lässig.
— ιέναι, (eig. an Riemen) auf-, hinaufziehen.
— ιστάναι, aufstehen machen, aufrichten, aufwecken; Med. u. aor. 2. aufstehen.
— ίσχειν, aufgeben (von d. Sonne.)
— οδύρεσθαι, laut weinen, heulen.
— οιγ-ειν und -νύναι, öffnen, aufmachen.
— ολολύζεσθαι, laut klagen.
— ορθοῦν, wiederaufrichten. |los.
— οσος, unheilig, gottlos, ruch-
α-νομος, ον, gesetzlos, gesetzwidrig.
— νους, ν, sinnlos, ohne Verstand; subst. — νοια, ἡ, Unverstand; adj. — νοητος, ον, unverständig, unbesonnen, thörigt.
Ἀντ-ακούειν, dagegen anhören.
— αμπέχεσθαι, wiederumarmen.
— επιμελεῖσθαι, dagegensorgen, Gegenmaßregeln treffen.
— έχειν, Stand halten, widerstehen; M. festhalten. |durch.
ἀντίον, gegenüber; mit διά, gerade
ἀντίος, α, ον, entgegen, vorn; adv. — ίον, u. — ία (n. pl.) gegen, gegenüber.
ἀντι-κνήμιον, τό, Schienbein.
— λαμβάνειν, dagegen bekommen.
— λέγειν, widersprechen.
— μετέλκειν, hin- und herziehen.

ἀντι-παλος, ὁ, Gegner, Feind.
— παρεκκαλεῖσθαι, sich dagegen rüsten, Gegenrüstungen machen.
— παρατάττειν, sich ebenfalls in Schlachtordnung stellen
— τίειν, dagegen, zur Vergeltung leiden.
— πέρας (σι), gegenüber.
— ποιεῖσθαι, Anspruch machen auf etwas, c. Dat. mit Einem rechten, eifern um etwas.
— τολμᾶν, Gegenkrieg führen.
— τρασία, ἡ, Entgegengehen. rücken. |Gesicht
— τυπος, ον, Gegen- gegen
— στομίζειν, eifern, hadern mit Einem
— τεταμένως, adv. Gegenanstrengung
— τίθημι, entgegenstellen: M. sich entgegenstellen, treten
— τιμᾶν, wiedergeben; ἀγαθοῖς κακῶς, Einem alles mögliche Gute dagegen erweisen |Gut thun.
— φυλάττεσθαι, dagegen auf der
ἀντλεῖν, (eig. Seewasser) ausschöpfen; erschöpfen.
ἀν-υδρία, ἡ, Wassermangel.
ἀνύ-ειν und -τειν, ausrichten, erreichen; adj. vb. — στος, η, ον, erreichbar, möglich.
ἀν-υπέρβλητος, ον, unübertrefflich
— ὑπόδικος, ον, unbeschuldigt
ἄνω, oben; τὰ —, die Höhen.
ἀξίη, ἡ, Axt.
ἄξι-ος, α, ον, würdig; werth.
— εραστος, liebenswürdig. |lich
ἀξιο-θέατος, sehenswerth, anseh
— κτητος, ον, des Besitzes werth
— λογος, ον, der Rede werth merkwürdig
— μαχος, kampfwürdig.
— πιστος, ον, glaubwürdig.
— πρατής, ές, zum Verkaufe tüchtig.
ἀξιόω, für würdig, für billig halten; wollen, verlangen, darauf halten.
ἀξιωχρεως, ων, brauchbar, fähig
ἄξιωμα, τό, Werth, Ansehen
ἄξων, ὁ, Achse |drehen.
ἀ-οκνος, ον, ungeräumt, unver-
ἀ-οπλος, ον, unbewaffnet.
ἀόρατος, ον, unsichtbar, unbekannt
ἀπ-αγγέλλειν, ankündigen, melden, berichten.
— ιχνεῖν, wegführen; abziehen.
— ορεύειν, verbieten.
ἀ-παθής, ές, unverletzt |wundet.
ἀ-παιδόκτονος, ον, ungebildet, un-
ἀ-παις, ohne Kinder, kinderlos.
ἀπ-αιτεῖν, abverlangen, fordern.
ἀπ-αλλάττειν, entfernen, befreien
M. frei werden; τοῦ τινος, über gehen zu —. P. sich entfernen.
ἀπαλότης, ἡ, Zartheit, Weichlichkeit.
ἀπ-αμείβεσθαι, (Hom.) erwiedern.
— αντᾶν, begegnen, entgegenrücken
ἅπαξ, einmal. |unerwartet
ἀ-περιτρεπ-ος und — ατος, ον,
ἀπ-αριθμεῖν, Grillinge erfinden.
ἅπας, ασα, αν, allesammt.
ἀπάτη, ἡ, Betrug |sam sein
ἀπειθέω, nicht gehorchen, unfolg-
ἀπειλεῖν, drohen
ἀπεῖναι, abwesend sein.
ἀπεῖπον, verbieten; mitr. verstehen, ermatten
ἀπειρος, ον, unerfahren, unbekannt mit etwas; unermeßlich.
ἀπ-ελαύνειν, abtreiben, verjagen; abs. wegreiten |teren verkaufen
— εμπολᾶν, poet. und bei Spä-

ἀπ-εργάζεσθαι, ausarbeiten, vollenden; bewirken.
— ἴχνεῖσθαι, weggehen, abreisen; heimkehren.
— ἔχειν, entfernt sein; Med. sich enthalten, fernhalten.
— ἐχθαίρεσθαι, sich verfeinden.
— ἐχθρός, ἁ, verhaßt.
— ἰέναι, weggehen, abziehen.
ἀ-πιστ-εῖν, mißtrauen, nicht glauben \subst. — ία, ἡ, Mißtrauen.
ἄ-πιστος, ον, unglaublich, unzuver-
ἄ-πλετος, ον, unermeßlich |lässig
ἀ-πλήτος, ον, unersättlich.
ἁπλό-ος, ἡ, ον, einfach; — ότης, ητος, ἡ, Einfachheit.
ἄπνους, ν, entseelt
ἀπο-βαίνειν, herabsteigen; sich begeben, ereignen. |tieren
— βάλλειν, wegwerfen; ver-
— βλέπειν, auf etwas hinsehen, sich umsehen.
— βοσκόλειν, eig. Vieh verlaufen lassen; verloren geben lassen, verschleudern.
— γεύεσθαι, davon kosten.
— δεικνύναι, aufzeigen, bezeichnen, aufstellen, darstellen, dazu machen.
— δειλιᾶν, feig sein, werden.
— δέχεσθαι, aufnehmen, beifällig aufnehmen, billigen.
— δημεῖν, verreisen.
— δίδοναι, zurückgeben, bezahlen; zollen.
— διδρασκειν, entlaufen.
— δοκιμάζειν, abschätzen, ver-
— θνῄσκειν, sterben. |werfen.
— θύειν, ein gelobtes Opfer darbringen.
ἀποι-κία, ἡ, Niederlassung, Colonie.
— κος, ὁ, Colonist.
ἀπο-καθαίρειν, ausreinigen.
ἀπο-καίειν, abbrennen, versengen (auch von der Kälte).
— καλεῖν, ab-, zurückrufen. |sein.
— κεῖσθαι, daliegen, vorräthig
— κομίζειν, wegführen.
— κόπτειν, abschlagen; hinab-
— κρίνεσθαι, antworten. |werfen.
— κρύπτειν, verbergen.
— κτείνειν, tödten, umbringen.
— κωλύειν, abhalten, zurückweisen.
— λαμβάνειν, wiederbekommen, (ein Versprechen) erfüllt sehen; P. abgefangen, abgeschnitten werden. |σις, ἡ, Genuß.
— λαύειν, genießen; subst. —
— λείπειν, zurücklassen, verlassen (auch im Med.); abs. ausgehen, mangeln; Med. übrig bleiben.
— λογίζεσθαι, für Jemand sprechen, vertheidigen.
— λογος, ὁ, Rechnung.
ἀπ-όλλυμι (fut. ἀπ λέσω), verderben, verlieren; Med. u. pf. 2. umkommen, verloren sein.
ἀπο-μάχεσθαι, sich zur Wehr setzen.
— μαχος, ον, kampfunfähig.
— μνημονεύειν, erwähnen, erzählen. |gentheil betheuern.
ἀπ-ομνύναι, abschwören, das Ge-
ἀπο-νέμειν, zutheilen.
ἄ-πονος, ον, arbeitscheu, mäßig; adv. mühelos. |Probe stellen.
ἀπο-πειρᾶσθαι, versuchen, auf die
— πέμπειν, zurück-, heimschicken, M. entlassen.
— πλεῖν, absegeln.
— πνεῖν, ausbauchen.
— πνίγεσθαι, ersticken.
ἄπορος, ον, mittellos, rathlos, verlegen; ὁδός, ungangbar; subst. — ία, ἡ, Verlegenheit, Mangel; verb. — εῖν, rathlos, ungewiß

sein; Mangel haben: Med. in (äußerster) Bedrängniß sein.
ἀπορ-ρίπτειν, wegwerfen, verstoßen.
— ῥαφεῖν, abschlätfen, kosten.
ἀπο-σείσσθαι, (M.), abschütteln.
— σιαπεσθαι, abläufen, abwerfen.
— σκεδαννύσθαι, sich zerstreuen.
σκηνος, ον, nicht beisammen wohnend oder weidend.
— σπᾶν, abziehen, trennen.
— στέλλειν, schicken, entlassen.
— στολος, ὁ, Flotte.
— στερεῖν, berauben.
— στρέφειν, umwenden; M. den Rücken kehren, zurückkehren.
— σφάττειν, abschlachten, ermorden; Med. sich erstechen.
— τείνειν, ausstrecken.
— τειχίζειν, vermauern, abirren; subst. — ισμα, τό, Befestigung. |entrücken.
— τελεῖν, vollenden, erfüllen.
— τέμνειν, abschneiden, abhauen.
— τιθέναι, hin- oder hineinlegen. Med. weglegen, aufsparen.
— τομος, ον, abschüssig, steil.
— τρέπειν, abwenden; Med. umkehren.
— τροπαιος, Unglückabwendend.
— τροπή, ἡ, Abwendung.
— φέρειν, wegtragen, bringen, abliefern; herbeischaffen.
— φεύγειν, entfliehen.
— φθείρειν, aufreiben.
— φθορα, ἡ, Verderbung.
— χωρεῖν, abgehen, abziehen, sich zurückziehen.
— ψᾶν, abwischen.
ἀπραγμων, ον, unthätig; sorglos.
ἀ-προϊδητος, ον, unüberlegt.
ἀ-προσδόκητος, ον, unerwartet.
ἅπτειν, in Berührung bringen; anzünden; M. berühren, anfassen, beginnen, mit G. anbinden, P. verbunden sein. |gewesen.
ἀπων, ουσα, ον (hom.), nie am Heer
ἀπωλεια, ἡ, Vernichtung.
ἀρᾶιος, α, ον (ἀάομαι), schmerzlich, beschwerlich. |müßig.
ἀργος, οι, (ἀεργος), ohne Arbeit.
ἀργυρ-ος, ὁ, Silber; — εῖον, τὸ, Silbergeld, Silber; — εος, α, ον, silbern; — όπους, mit silbernen Füßen.
ἀρε-σκειν, gefallen; adj. vb. — στος, η, ον, angenehm.
ἀρετη, ἡ, Tüchtigkeit, Tugend, Tapferkeit, gute Art, Anlage.
ἀρηγειν, beistehen, helfen, verhindern. |tapfer.
ἀριθμ-ος, ὁ, Zahl, Maß; — ιος, ον, poet. ausgezeichnet.
ἀριστερος, α, ον, link, zur Linken.
ἀριστ-ον, τό, Frühstück; vb. — ᾶν, frühstücken; — οποιεῖν, das Frühstück bereiten, nehmen.
ἀριστ-ος, η, ον, superl. zu ἀγαθός, pl. msc. die Vornehmen, der Adel. |auszeichnen.
ἀριστ-ευειν, der Beste sein, sich
ἀρκειν, zureichen, genügen, gewachsen sein. |Himmel, Norden.
ἀρκτος, ὁ, ἡ, Bär, der Bär am
ἁρμα, τό, Wagen, Streitwagen.
ἁρμα-μαξα, ἡ, Reisewagen für Frauen mit einem Zelt bedeckt.
— τηρ, ηρος, ὁ, am Wagen.
διφρος, Wagensitz.
— τηλ-ασία, ἡ, Einrichtung, Lenkung der Streitwagen.
— ατης, ὁ, Wagenlenker; — ατεῖν, W. lenken, wettfahren.
ἁρμοττειν, anfügen; passen.
ἀρνειος, Gen. vom ungebräuchlichen
ἀρήν, ὁ, Lamm.

ἁρπ-αζειν, rauben, entreißen; subst. — αγη, ἡ, Raub, Plünderung.
ἄρρην, ενος, männlich (masc.)
ἄρρητος, ον, ungesagt, verschwiegen, geheim.
ἀρτιασία, ἡ, Unpäßlichkeit.
ἀρτυτης, ὁ, Schlächter, Koch.
ἄρτι, soeben, kurz zuvor.
ἄρτος, ὁ, Brod; — ακόπος, ὁ, ἡ, — τειν, schärfen. |Vorschneider.
ἀρχ-ειν, der Erste sein, herrschen, gebieten, bei Med. anfangen; subst. — ων, ὁ, Anführer, Feldherr, Regent; — όμενοι, οἱ, Untergebene, Unterthanen, — η, ἡ, Anfang; Obrigkeit, Amt, Staatsverfassung; Reich; pl. Beamte; Befehlshaber; — αῖος, αία, αῖον, alt; subst. — εῖον, τό (Archiv), Staatsgebäude, Pallast.
ἄ-σεβ-ης, ές, gottlos; — εῖν, gottlos handeln, sündigen.
ἀσθεν-ης, ές, kraftlos, schwach, krank; — εῖν, krank sein; — αίνειν, schwächen.
— εια, ἡ, Krankheit, Schwäche.
ἀ-πημ-ων, ον, unschädlich, ohne Schaden. |der sich übt.
ἀσκ-εῖν, üben; subst. — ητης, ὁ,
ἀσμενος, willig, gern.
ἀσπαζεσθαι, umarmen, begrüßen; hochschätzen.
ἀσπις, ἡ, großer Schild.
ἀστατ-ος, ον, unstät, unbeständig.
ἀσταφις, ἡ, getrocknete Weinbeere, Rosine. |funkeln.
ἀστραπ-η, ἡ, Blitz; — τειν, blitzen,
ἀστρον, τό, Stern, Gestirn.
ἄστρωτος, ον, ohne Decke.
ἀστ-υ, τό, Stadt; — ος, ὁ, Städter, Bürger; — ειος, α, ον, städtisch, fein, witzig.
ἀστυ-γείτων, Grenznachbar.
ἀστυ-λώστος, ον, ungesammelt, ungeärndet.
ἀσύντακτος, ον, ungeordnet.
ἀσφαλής, ές, sicher, gewiß; subst. — εια, ἡ, Sicherheit.
ἄσφαλτος, ἡ, Erdpech.
ἀσχολος, ον, beschäftigt, abgehalten; — ία, ἡ, Mangel an Muße, Verhinderung; pl. Geschäfte.
ἄτακτ-ος, ον, ungeordnet, regellos; vb. — εῖν, die Ordnung (Reih und Glied) verlassen, ungehorsam sein. |Unordnung.
ἀταξία, ἡ, Unordnung.
ἀτάρ, poet., aber.
ἀτείχιστος, ον, ohne Mauern.
ἀ-τέλεστος, ον, unvollendet, unausführbar.
ἀτιμ-ος, ον, ohne Ehre, ehrlos, beschimpft; entehrend (ὄνομα); vb. — άζειν, beschimpfen, subst. — ία, ἡ, Unehre, Beschimpfung; ἐν ἀτ. ἔχειν = ἀτιμάζειν.
ἀτιμωρητος, ον, ungerächt.
ἀτμίζειν, rauchen.
ἄ-τοπος, ον, sonderbar, unpassend, unschicklich; ungereimt, unbillig.
ἀ-τριβ-ής, ές, unbetreten, unbeschädigt. |schädigt.
ἄ-τρωτος, ον, unverrückt.
ἀ-τυχ-ής, ές, unglücklich; subst. — ία, ἡ, Unglück; pl. Unglücksfälle; vb. — εῖν, unglücklich sein; nicht erlangen, verfehlen.
αὖ, dagegen, im Gegentheil; — θις, wiederum. |tenspieler.
αὐλ-εῖν, flöten; — ητής, ὁ, Flöαὐλίζεσθαι (αὐλή), sich lagern, übernachten.
αὐλος, ὁ, Flöte.
αὐξάνειν, vermehren, vergrößern, erheben; P. wachsen, groß werden.
αὔρα, ἡ, Luftzug, Wind.
αὔριον, morgen.

αὐτίκα, sogleich.
αὐτ-ός, ή, όν, selbst: adv. — οἶ, ὅθι, daselbst, auf der Stelle: — ὅθεν, von dorther: — ὅδε, dorthin.
— ἐπάγγελτος, ον, unaufgefordert.
αὐτο-σχέδιος, ον, ungebeißen, freiwillig.
— κράτωρ, selbstständig, unumschränkt: Selbstherrscher. |selbst.
— — ματος, aus freien Stücken, von
— μόλος, ὁ, Ueberläufer: vb. — εἶν, übergeben.
— — νομος, ον, unabhängig.
— — φορος, ἐπ' αὐτοφ. λαμβ. auf der That ertappen.
— φυής, ές, angewachsen, angeboren. |ständig.
αὐχμηρός, ά, όν, trocken, dürr: ἀφ-αιρεῖν, wegnehmen, abnehmen: Med. rauben, berauben.
ἀ-φαν-ής, ές, unsichtbar: — ίζειν, verschwinden machen, vertilgen.
ἀφ-ελκύειν, abziehen, abhalten.
— ῑγεῖσθαι, zurückführen, den Rückzug anführen.
ἄ-φθον-ος, ον, neidlos: reichlich: sbst. — ία, ἡ, Vorrath, Ueberfluß.
ἀφ-ίημι, wegschicken, entlassen: abwerfen, fallen lassen (Fab. 9.) gestatten: Med. ablassen.
ἀφ-ικνεῖσθαι, ankommen, kommen.
— ιστάναι, wegs., zurückreißen.
— ιστάναι, wegstellen, entfernen, abtrünnig machen: Med. u. aor. 2 sich entfernen, ablassen: abfallen.
— οδος, ἡ, Abzug, Rückzug.
— οράω, wegsehen, den Rücken kehren: part. abgewandt.
— ορμή, ἡ, Anlaß, Antrieb.
ἀ-φορία, ἡ, Unfruchtbarkeit.
ἀφραντίς, sorglos.
ἄ-φρων, ον, unvernünftig, unbesonnen: subst. ὁ, Narr. — φροσύνη, ἡ, Unbesonnenheit. Thorheit.
ἄ-φυλακτος, ον, unbewacht: unverbindlich.
ἀ-χάριστος, ον, undankbar: adv. ungern. ἀχαρ. χαρίζ. eine bei den Griechen beliebte Art von Oxymoron (Scheinwiderspruch).
ἀχθεσθαι, sich ärgern, unwillig, unzufrieden sein: zürnen.
ἄ-χρειος, ον, unbrauchbar, unnütz.
ἄ-ψευδεῖν, nicht lügen, aufrichtig sein.

B.

Βάδην, im Schritt, langsam.
βαδίζειν (fut. -ιοῦμαι), gehen, schreiten, vorschreiten. |v. tief.
βάθ-ος, τό, Tiefe: adj. — ύς, εῖα.
βάθρα, τά, Leiter, Gestell.
βαθυκτέανος, ον, sehr begütert.
βαίνειν, schreiten: gehen.
βαιός, poët. klein, wenig.
βακτηρία, ἡ, Stab, Stock.
βάλανος, ἡ, Nuß: τῶν φοινίκων Datel.
βαλλάντιον, τό, Geldbörse, Beutel.
βάλλειν, werfen, schießen: treffen.
βαναυσική τέχνη, gemeines Handwerk.
βαπτίζειν, untertauchen, P. sinken.
βάρβαρος, ὁ, Ungriecht, Perser.
βάρος, τό, Schwere, Last: adj. βαρ-ύς, εῖα, ύ, schwer, lästig: vb. — ύνειν, beschweren.
βασανισ-τής, ἡ, Prüfstein: vb. — ίζειν, prüfen.
βασιλεύς, ὁ, König: vb. — εύειν König sein, regieren: adj. — ικός, ή, όν, königlich: neutr. τό Palast: pl. Residenz: subst. — εία, ἡ, Königthum, Königreich: adj. ικός, ἡ, όν, königlich.
βασκαίνειν, übles nachreden, verläumden, beneiden.
βαστάζειν, tragen.
βάτος, ἡ, Dorn.
βάτος, ἡ, όν, gangbar, wegsam.
βέβαιος, ον, fest, dauerhaft, zuverlässig.
βέλος, τό, Geschoß. |lässig.
βέλτιων, ον, Comp. zu ἀγαθός.
βῆμα, τό, Schritt.
βήσσειν, husten.
βία, ἡ, Gewalt: vb. — άζεσθαι, sich antun, zwingen: verjagen.
βίαιος, α, ον, gewaltthätig, gewaltsam.
βιβρώσκειν, fressen, verzehren.
βίος, ὁ, Leben, Unterhalt: poët. βιότος, ὁ, dasf., auch Vermögen: — ος, ἡ, Lebensart: verb. — εύειν, wovon leben.
βιόω, leben.
βλάβη, ἡ, Schaden, Nachtheil: adj. — ερός, ά, όν, schädlich, verderblich.
βλαξ, ὁ, ἡ, tölpisch.
βλάπτειν, schaden: P. Schaden leiden.
βλάστημα, τό, Gewächs.
βλέπειν, sehen.
βοᾶν, rufen, schreien: anrufen.
βοή, ἡ, Geschrei: vb. βοή θεῖν zu Hülfe eilen, helfen, vertheidigen, zu Felde ziehen: subst. — θός, ὁ, Helfer, Beistand.
βοιά, ἡ, Fraß.
βορέας (βοράς), ὁ, Nordwind.
βόσκ-ειν, weiden: subst. — ημα, τό, Vieh: pl. Hausthiere.
βοτάνη, ἡ, Gewächs, Gras.
βουκόλος, ὁ, Rinderhirt.
βούλεσθαι, wollen, aus Entschluß.
βουλ-ή, ἡ, Rath, Berathung: Ueberlegung, Bedenken: vb. — εύειν, rathen, im Sinne haben: M. sich berathen, überlegen, beschließen.
— ευμα, τό, Entwurf.
βοῦς, ὁ, Stier: ἡ, Kuh: als Gattung: das Rind.
βραδύς, εῖα, ύ, langsam.
βραχύς, εῖα, ύ, kurz, klein.
βρέχειν, netzen, benetzen.
βροντή, ἡ, Donner.
βρῶμα, τό, (von βιβρώσκειν) Speise.
βρωτός, ή, όν, eßbar.
βῶλος, ἡ, Erdscholle.
βωμός, ὁ, Altar.

Γ.

γᾶ, poët. = γῆ.
γαλήνη, Meer) ruhig, stille sein (vom
γαμ-έω, heirathen: Med. dasf. (v. Frauenzimmer).
— ετής, ὁ, Gatte, Gemahl.
γάμ-ος, ὁ, Heirath, Ehe.
γαστήρ, ἡ, Magen, Bauch.
γελᾶν, lachen: γέλ-ως, ωτος, ὁ Lachen, Gelächter: Spaß: adj. — οῖος, α, ον, lächerlich, spaßhaft. — ωτοποι — εἶν, Spaß

machen; — *ός*, *ὁ*, Spaßmacher. — *ία*, *ἡ*, Possenreißerei.

γέμειν, voll sein.

γένεα, *ἡ*, Geschlecht; Menschenalter.

γενεαλογέειν, die Abstammung berechnen.

γενέθλια, *τά*, Geburtsfest.

γένειον, *τό*, Kinn; — *ἀνήρ* (eig. Bart bekommen), in das Mannesalter treten.

γενέτωρ, erzeugen. Part. aor. 1. Vater, pl. Eltern.

γενναῖος, *α*, *ον*, von guter Art, edel.

γένυς, *ἡ*, Gnitebung.

γένος, *τό*, Geschlecht. Gattung; Stamm, Volk.

γεραιός, *ά*, *όν*, alt, greis; comp.

γέρων, *ὁ*, Greis.

γερρόν, *ὁ*, Schild (aus Ruthen geflochten, mit Rindsleder überzogen, viereckig u. leicht); — *φόρος*, *ὁ*, mit solchen Schilden bewaffnet.

γέρων, *ὁ*, Greis.

γεύεσθαι, schmecken, kosten, verspeisen.

γεωμόρος, *ὁ*, Landmann; *-ία*, *ἡ*, Landbau.

γῆ, *ἡ*, Erde, Land, Feld.

γήλοφος, *ὁ*, Erdhügel.

γηρ-άναι u. *—ασκειν*, altern.

γῆρας, *τό*, Alter, Greisenalter.

γηραιός, *ά*, *όν*, alt, in hohem Alter.

γίγνεσθαι, (Fut. 2 P. *γενήσομαι*) werden, stammen, sein.

γιγνώσκειν, erkennen, denken; wollen, verstehen, beschließen.

γλαυκ-ῶπις u. *γλαυκῶπις*, *ιδος*, *ἡ*, *ῶπις*, *ιδος*, *ἡ*, Eule.

γλῶσσα, *ἡ*, Zunge; Sprache.

γνάπτειν, beugen.

γνήσιος, *α*, *ον*, ächt, edel; adv. wahrhaft, ganz.

γνώμη, *ἡ*, Meinung, Ansicht; Gesinnung, Verstand; Gedanke, Gesinnung.

γοᾶσθαι, seufzen, jammern.

γονεῖς, *ἑων*, Eltern.

γόνυ, *ατος*, *τό* (pl. *γούνατα* poët. *γενύαται*), Knie, Bitte, Schwur.

γράμμα, *τό*, Buchstabe; pl. auch *γράμματα*, eingraben, schreiben; aufzeichnen; malen.

γραφή, *ἡ*, Schrift, Schreiben.

γυμν-ός, *ή*, *όν*, nackt, bloß, — *ὁ ἥτωρ*, *ὁ* und *γυμνήτης*, *ου*, *ὁ*, der Leichtbewaffnete; vb. — *ῶσαι* entblößen, berauben, — *άζεσθαι* üben; M. sich üben; subst. — *άσιον*, *τό*, 1) die Leibesübung, 2) der Ort derselben; adj. — *ικός*, *ή*, *όν*, gymnastisch, zu den Leibesübungen gehörig.

γυνή, *γυναικός*, *ἡ*, Weib; Frau.

Δ

Δαΐς, *τος*, *ἡ* (poët.), Mahl.

δάκνειν (fut *δήξομαι* aor. 2. *ἔδακον*), beißen; P. trop gekränkt werden.

δάκρυ-ον, *τό* (poët. *δάκρυ*, *υος*, *τό*,) Thräne; vb. *— ειν*, weinen.

δακρύχειν poët. = *δακρυειν*.

δακτ-ύλιος, *ὁ*, Finger; *τῶν ποδῶν*, Zehn; *—ύλιος*, *ὁ*, Ring.

δαν-είζειν, leihen; M. entlehnen.

δαπανᾶν, aufwenden, verschwenden.

δαπάνη, *ἡ*, Aufwand.

Δαρεικός, *ὁ*, Darike (persische Goldmünze, 20 attische Silberdrachmen oder $\frac{1}{30}$ Talent, etwas über 4 Rthlr. od. 7 fl. an Werth).

δᾷς, *δᾴδος*, *ἡ*, Fackel.

δασμός, *ὁ*, Tribut, Steuer.

δάσσασθαι, *δάσσεται*, *ν*, freuvigt, raub.

δαψιλής, *ές*, reichlich; verschwend.

δείδεσθαι pf., fürchten.

δείδω, *ἰ*, *δείδοικα*.

δεῖ, es ist nöthig, man muß.

δείδειν, fürchten (Pf. *δέδοικα*).

δειλός, *ἡ*, *όν*, feig; elend.

δείλη, *ἡ*, Nachmittag; Abend.

δεῖμα, *τό*, Schrecken.

δεῖν, binden, fesseln.

δεινός, *ἡ*, *όν*, furchtbar; erstaunlich; groß, stark, mächtig; neutr. Gefahr.

δεῖπνον, *τό*, Hauptmahlzeit (gegen Abend); Essen.

— *εἶν*, speisen (intr.).

— *ίζειν*, speisen (tr.), bewirthen.

— *ιστύειν*, die Mahlzeit bereiten; M. essen.

δεῖσθαι, bedürfen; bitten, flehen; nach Jemand verlangen, wagen; subst. *δέησις*, *ἡ*, Bedürfniß, Bitte.

δεκάς, *ἡ*, Dekade, Rotte. — *ἀδαρχος*, *ὁ*, Anführer von zehn Mann, Rottenführer; — *ἀδικός*, *ὁ*, von der nämlichen Dekade, Rottenmann.

δένδρον, *τό*, Baum.

δεξι-ός, *ά*, *όν*, rechts, rechter Hand; — *οῦσθαι*, die Hand geben, begrüßen.

δέρη, *ἡ*, Hals.

δέρμα, *τό*, Fell.

δεσμ-ός, *ὁ*, Fessel; *-ωτήριον*, *τό*, *δεσπ-ότης*, *ὁ*, Herr, Gebieter.

— *ότις*, *ιδος* u. *-ινα*, *ἡ*, Gebieterin.

δεύρο, hieher.

δευτεραῖος, *αία*, *αῖον*, am zweiten Tage. pl. *τά*, der zweite Rang, Preis.

δέχεσθαι, nehmen, an-, aufnehmen.

δῆμος, *ὁ*, poët., Feind; vb. *δηοῦν*, feindlich verheeren.

δῆλ-ος, *η*, *ον*, sichtbar, deutlich, offenbar; adv. *δῆλον ὅτι* oder *δηλονότι* offenbar. — *οῦν*, sichtbar, klar machen, zeigen, auf Einen hinzeigen; offenbar, bekannt machen, erklären.

δῆμ-ος, *ὁ*, Volk, Volksversammlung; — *αρχία*, *ἡ*, Volksherrschaft. — *αρχος*, *ὁ*, Volksführer. — *όσιος*, *ία*, *ον*, öffentlich, dem Staat gehörig; neutr. pl. Staatsgelder; adv. — *ίᾳ*, öffentlich, von Staats wegen. — *ηγορία*, *ἡ*, Volksrede. — *ηγορικός*, zum Volksredner geschickt. — *ιουργικός*, *ἡ*, *όν*, handwerksmäßig.

διαγράφειν, s. *διαγειν*.

δια-βαίνειν, durchschreiten, überschreiten, übersetzen; Subst. — *βασις*, *ἡ*, Uebergang, Furth; adj. — *βατός*, zu passiren.

— *βάλλειν*, durchziehen, verleumden, beschuldigen, anschwärzen. — *βιοῦν*, verleben. — *βολή*, Verläumdung, Beschuldigung.

δι-αγγέλλειν, bekannt machen.

—άγειν, durchführen; (von der Zeit) zubringen, verleben; c. part. bleiben. — zurücklegen.

δια-γίγνεσθαι, eine Zeit lang sein, — *γιγνώσκειν*, erkennen, unterscheiden; subst. *διάγνωσις*, Unterscheidung, Erkenntniß.

δι-αγωνίζεσθαι, einen Wettstreit um etwas anstellen.

δια-διδόναι, vertheilen.

δια-δοχή, ἡ, Bildung
— ζῆν, verleben.
— ζευγνύναι, losstrennen, abschneiden.
— θεῖν, auseinanderlaufen: sich verbreiten | aufgeblasen werden
— θρυπτεσθαι, üppig, stolz.
δι-αθρωίζειν, sich aufbeuten
— αιρεῖν, theilen, trennen, unterscheiden; austheilen: Med theilen
— αιτα, ἡ, Lebensart, Kost: τὴν δ. ποιεῖσθαι, sich aufhalten
δια-κεῖσθαι, in einer Lage, Verfassung sein, beschaffen, gesinnt sein.
— κελεύεσθαι, zureden, ermuntern: ἑαυτόν, Muth fassen.
— κινδυνεύειν, einen Kampf wagen. | fassen
— κλίνειν, verlocken, leiten
— κωλύειν, fortziehen
δι-κονιτίζεσθαι, in die Wette werfen. | durchbrechen
δια-κοπτειν, durchhauen, zerhauen; — κρίνειν, unterscheiden, entscheiden: P. sich richten lassen.
— λαμβάνειν, abgesondert, einzeln vernehmen.
— λάμπειν, durchscheinen
— λέγεσθαι, sich unterreden, besprechen; anreden.
— λείπειν, Zwischenraum lassen, auseinanderstehen; n. part. Entfernung.
δι-αλλάττειν, ausgleichen.
δια-λυσθαι, sich auflösen | sein
δι-αμαρτάνειν, verfehlen, einander
δια-μένειν, verbleiben, aushalten
— μετρεῖν, ausmessen: M. abmessen unter sich vertheilen.
δι-αμπερές, durch und durch.
— αναπηδᾶν, in die Wette hinaufspringen.
δια-νέμειν, vertheilen.
— νοεῖσθαι, denken, überlegen
— νοια, ἡ, Gedanke, Entschluß, Verstand.
— πέμπειν, herumschicken, hinberichten. | ren
— πλεῖν, durchfahren, durchsegeln
— πλέκειν, aneinander binden.
— πρᾶσσειν, übervortheilen (bringen)
— πλεῖν, übersetzen.
— πολεμεῖν, den Krieg beendigen, auskämpfen
— πονεῖσθαι, sich abmühen, anstrengen.
— πορεύειν, u. Med durchwandern, durchmarschieren
— πραττειν, u. Med. auswirken bewirken; vollbringen.
— πρεπτος, ἐς, ausgezeichnet
δι-αρθροῦν, artikuliren, gliedern
— αρπειν, ausreißen.
δι-αρπάζειν, plündern. | plagen.
δια-ῥήγνυναι, zerreißen: P. zerbrechen
— ῥητῶς, ausdrücklich, expressis verbis.
— σαίνειν, erschüttern.
— σημαίνειν, deutlich bezeichnen
— σκεδάννυναι, zerstreuen
— σκηνοῦν oder -σκῆν, sich abgesondert einquartiren.
— σπᾶν, auseinanderziehen, von einander reißen: τ. ἑαυτούς, aufheben
— σπείρειν, zerstreuen
— σφᾶ τιθέναι, auseinandergeschleudert werden, in Stücke auseinander fliegen.
— σώζειν, ganz erhalten, retten bewahren, behaupten.
— τάττειν, ordnen, in Schlachtordnung stellen.
— τείνειν, ausstrecken; M. sich anstrengen; zielen.

δια-τελεῖν, vollenden, hinbringen: bleiben: c. part. „immer."
— τιθέναι, in einen Zustand, eine Stimmung versetzen; eine Gesinnung einflößen; Med. verfügen über etwas; P. c. adv. gestimmt, gesinnt werden.
— τοξεύεσθαι, in die Wette mit Bogen schießen.
— τρέφειν, forternähren.
— τρέχειν, durchlaufen, durcheilen.
— τρίβειν, die Zeit mit etwas zubringen, verweilen; zögern.
— τριβή, ἡ, Aufenthalt, Unterhaltung.
— φέρειν, sich unterscheiden, sich auszeichnen; Med. sich entzweien, hadern.
— φεύγειν, entfliehen, entkommen, davonkommen; austreten (vom Schuh).
— φθείρειν, zu Grund richten, verderben; zerreißen, aufreiben.
— φορεῖν, hin- und hergeben.
— φορά, ἡ, Unterschied; Zwist.
— φορος, ον, verschieden, ausgezeichnet; streitig, im Streit begriffen.
— φυγή, ἡ, Zuflucht, Schutzmittel.
— φυλάττειν, bewahren, erhalten.
— χάζεσθαι, auseinandertreten, ausweichen.
— χειρίζεσθαι, vollbringen.
— χρᾶσθαι, fortwährend anwenden, benutzen.
— ψυχεῖν, ausführen.
διδάσκειν, lehren; — αλος, ὁ, Lehrer; — αλία, ἡ, Unterricht, αλεῖον, τό, Schulzimmer.
δίδυμα, geben, verleihen, gestatten.
δι-είργειν, abhalten, abschneiden von etwas.
δι-ελαύνειν, intr. durchdringen, durchreiten, durchmarschiren.
— ἐρχεσθαι und διεξέρχεσθαι, durchwandern; zurücklegen.
— ερωτᾶν, durch=, ausfragen.
— ἔχειν, entfernt sein. | zählen.
— ημι, auseinandersetzen, erδι-ημαι (εἶμαι), hindurchgehen; durchgehen, versagen.
— ιέναι (ἴημι), durchlassen.
— ιστάναι, auseinanderstellen; M. u. aor. 2. auseinandertreten.
δίκελλα, ἡ, Hacke.
δίκη, ἡ, Recht; Richterspruch, Strafe: ἔχειν oder διδόναι ὑπό τινος, Strafe leiden; — ἄζειν, Recht sprechen; ωτής, ὁ, Richter; — αιος, α, ον, gerecht; — αιοσύνη, ἡ, Gerechtigkeit; — ωτήριον, τό, Strafδι-οικεῖν, verwalten. | ort.
— οίσειν, fut. zu διαφέρειν.
— όλου, durchaus.
— ότευ, weßwegen. | chen.
— ορύττειν, durchgraben, einbreδίπηχυς, 2 Ellen lang.
— πλάσιος, α, ον, doppelt, noch einmal soviel.
— πλοῦς, ῆ, οῦν, zweifach, doppelt.
— πλεθρον, 2 Plethren lang.
διφθέρα, ἡ, Ledertasche, Schlauch.
δίφρος, ὁ, Wagensitz.
διψᾶν, dürsten.
διώκειν, verfolgen; subst. δίωξις, ἡ, u. διωγμός, ὁ, Verfolgung.
δμωαί, αἱ, Mägde.
δοκεῖν, meinen, glauben; scheinen, gut dünken; impers. es wird beschlossen. δόγμα, τό, Beschluß.
δοκιμάζειν, prüfen, erproben.
δολερός, ά, όν (δόλος), listig, betrügerisch.

δολιχός, ή, όν, lang.
δόλιχος, ὁ, die lange Rennbahn (verschieden vom στάδιον, 20 Stadien lang), welche 7mal durchlaufen werden mußte
δόμος, ὁ, Haus. |Dauerlauf
δοκέω, ἡ, Meinung; Ehrem: Ruf Ruhm, Ansehen
δορκάς, ἡ, Reh.
δορκάς, ἡ, Gazelle (Reh)
δόρυ, τό, eig. Schaft, Stange (S. 68). Lanze, Spieß: δορύ-λωτος, ον, im Sturm erobert. — φορέω, ἰ, bewaffnetes Gefolge
δοῦλ-ος, ὁ, Knecht, Sclave: Vasall; vb — όω, zum Sclaven machen.
— η, ἡ, Magd, Sclavin.
— ικός, ή, όν, sklavisch.
— εύω, dienen; subst — εία, ἡ, Knechtschaft, Sclaverei
δυσ-τυ-ής, ές, Unglück; vb — έω, Unglück machen
δραμεῖν, aor. 2. zu τρέχω
δραχμή, ἡ, Drachme (2 Pfr. unseres Geldes)
δρέπαν-ον, τό, Sichel; —η-φόρος, ον, sichelwagend, — ήφορος, Sichelwagen.
δρέπτεσθαι, abschneiden, ärndten.
δρόμος, ὁ, Lauf, Wettlauf, Sturmschritt.
δύνα-σθαι, können, vermögen; adj. v. — τός, ή, όν, im Stande,

stark, mächtig: möglich; subst. — μις, ἡ, Macht, Stärke, Vermögen: Kriegsheer.
— στεύω, ἡ, Herrschaft.
δοῦναι, unterjochen; Med. δοῦμαι.
δυσ-απαίτητος, ον, unbefällig, mißfällig.
— ἐλπιστος, ον, unverhofft, ἐξ ἀνελπ., unverhoffterweise
— ης, ες (-ιδος), zanksüchtig
— υστυχέω, sich ungeschickt anstellen.
— κατασκεύαστος, ον, schwer zu bewirken; u. Schwierigkeiten.
— κολαντος, ον, mürrisch, verdrießlich; subst. — ία, ἡ, mürrisches Wesen
— μενής, ές, übelwollend
— οίκητος, ον, unbewohnbar.
— περιτλητος, schwer zu umgeben
— πορος, ον, schwer zu passiren
— τυχέω, Mißgeschick haben, unglücklich sein. |werden od. sein
— φορέω, unerhalten, unwillig
— χεραίνω, unwillig, böse werden, zürnen; sich betrüben.
— χωμα, τό, unanständige Verlachen.
δυδεκάνδρια χ.τ.ό, Zwölfmänner (Mannschaft) von 12 Mann
δῶμα, τό, poët. Haus.
δωνέω, poët., bauen.
δω-τί, τό, Geschenk; — τίνη, schenken, beschenken

E.

ἔαν, lassen, zugeben, unbeachtet lassen.
ἔαρ, τό, Frühling |lassen.
ἐάρινος, η, ον, zur Frühlingszeit.
ἑβδομαῖος, α, ον, am siebenten Tag.

ἐγ-γαῖος, ον, im Lande, auf sichrem Lande.
— χειρέω, ein-, dreinschlagen.
ἐγγύς, nahe.

ἐγείρω, aufwecken; pf. ἐγρήγορα, bin erwacht, wach.
ἔγ-κλημα, anklagen, Vorwürfe machen. |hüllen.
— καλύπτεσθαι, sich bedecken, verκατα-λείβεσθαι, s. einprägen
— κεῖσθαι, anliegen, sich auf etw legen.
— κλίνητος, ον, auf Gebeiß
— κλίνω, an etw. hinneigen, lehnen an etw.
— κυλίεσθαι, sich im Sande wälzen, sich tummeln.
— κρατ-ής, ές, mächtig einer Sache, enthaltsam: subst. — εια, ἡ, Enthaltsamkeit, Mäßigkeit.
— νοέω, eingedenken, einsinnen.
— νύω, einhändigen: Med. sich ergeben
ἔδαφος, τό, Grund, Boden.
ἐθέλω, wollen (aus freiem Antrieb), bereit sein.
ἐθελο-κακέω, und
— κακία, ας, freiwillig
ἔθος, τό, Gewohnheit, Sitte: vb — ίζω, gewohnen: Med. sich g.
ἔθνος, τό, Volk (gens), Nation.
εἰδέω, fut. εἰσομαι, wissen (ἴδω)
εἶδος, τό, Aussehen, Gestalt
εἰκάζω, vergleichen: (durch Vergleichung) errathen, vermuthen; ähnlich machen, ähnl. stellen.
εἴκω, weichen, nachgeben; pf. ἐοικέναι, gleichen.
εἰκῆ, umsonst, ohne Grund.
εἰκώς (m. part. von ἔοικα), wahrscheinlich, sachgemäß; billig, schicklich; adv. — ότως, natürlich.
εἰκών, ἡ, Bildsäule.
εἱμαρμένος, η, ον (pf. Pass. v. πείρομαι), verhängt, (vom Schicksal) bestimmt.
εἰμί, sein; c. G. gehören; imp. ἔστω, ὅδ' ἔστω, es ist möglich: ἔστιν οἵ, einige, ἔστιν ὅτε, manchmal.
εἶπον, aor. 2 zu λέγω.
εἰργάθω, pf. Pass. zu ἔρδω.
εἴργω, abhalten, einschließen: verwehren, verbieten.
εἰρήνη, ἡ, Friede.
ἐσ-άγω, einführen.
— βάλλω, einfallen.
— βλέπω, anblicken.
— δύνω, sich eindrücken.
— ερχομαι und
— έρπω, hineingehen, eindringen.
— κομίζω u. -σάω, hineinbringen.
— οδος, ἡ, Eingang, Zugang.
— οπίσω, adv. hintennach.
— πέμπω, hinein-, hinschicken.
— πλους, ὁ, Einfahrt.
— πορεύομαι, hineingehen, reisen.
— φέρω, einbringen, entrichten, εἶτα, hierauf. |beitragen.
εἰωθώς, pf. zu ἐθίζω (ἔθω), gewohnt sein; part. τὸ εἰωθός, Gewohnheit.
ἕκαστος, η, ον, jeder.
ἑκατέρ-ωθεν, α, ον, beiderseitig, beide Theile; — ωθεν, von beiden ἐκεῖ, dort. |Seiten.
ἐκ-βαίνω, heraus-, hinausgehen; subst. — βασις, ἡ, Ausweg.
— βάλλω, herauswerfen, vertreiben, verstoßen, verlieren.
— βοηθέω, ausrücken (ins Feld).
— γελάω, auslachen.
— γίγνομαι, abstammen.
— γονοι, οἱ, Nachkommen.
— δηλος, ον, bekannt.
— δημος, ον, außer Lands, verreist.
— δίδωμι, ausgeben; verheirathen.
— δύνω, ausziehen.

ἐκεῖνος, η, ον, jener.
Ἐκ-θεῖν, hinausrennen, einen Ausfall thun.
— κλησία, ἡ, Versammlung.
— κλίνειν, ausweichen, ausbeugen.
— κοπτειν, ausschlagen. |stieben.
— κρίνειν, ausscheiden, aussieben.
— κυκλοῦν, ausrunden, aus der Marschlinie kommen.
— λάμπειν, hervorleuchten, glänzen.
— λείπειν, ausleiden |zen.
— λείπειν, verlassen, sich entfernen, weggehen (vom Schnee), ausgehen, ausbleiben.
— μανθάνειν, auswendig lernen.
— μετρεῖσθαι, das Maß nehmen.
— πέμπειν, aussenden: entlassen.
— περιττεύειν, übermäßig.
— πηδᾶν, heraus-, hervorspringen.
— πληρόω, ausfüllen, ergänzen.
— πίνειν, austrinken.
— πίπτειν, ausfallen: herabsinken, verschlagen, vertrieben werden: part. pf. Act. die Verbannten.
— πλύνειν, abspülen.
— πλήττειν, erschüttern, erschrecken. P. außer sich kommen, bestürzt werden: subst. — πλῆξις, ἡ, Bestürzung.
— ποδών, aus dem Wege, entfernt.
— πονεῖν, ausarbeiten: verarbeiten; vollenden: τὸ πόνει, ab- — προῖζειν, anweisen |bärten.
— πώμα, τό, Trinkgeschirr, Becher.
— τείνειν, ausstrecken, ausdehnen.
— τελεῖν, vollziehen.
— τίνειν, bezahlen, büßen.
— τός, außer, außerhalb: ohne.
— τροχιλίζειν, abweichen (vom Pferde).
— τρέπεσθαι, vom Weg abkommen, abirren.
ἐκ-τείνειν, durch Reiben hervorlocken, herausbringen.
— φαίνειν, anzeigen, erklären.
— φέρειν, herausträgen, bringen.
— φεύγειν, entgehen, umhinkommen.
— φοβος, ον, scheu.
— χεῖν, ausgießen.
ἐκ-ών, οὖσα, όν, und
— ώκιμος, ία, ιον, freiwillig; adv.
ἔλαιον, τό, Oel, Baumöl.
ἔλασσων, ἐλάττονος, Comp. und Superl zu ὀλίγος u. μικρός.
ἐλαύνειν, treiben, in Bewegung setzen: retten, ausretten.
ἔλεος, ὁ, ν. ἡ, Mitleid, Hilfe.
ἐλεύθερος, α, ον, leicht, behend.
ἐλέγ-χειν, ausforschen: überführen. — ος, ὁ, Beweis. |weisen.
ἐλεγχτικῶς, adv. verständlich.
ἐλεινός, ή, όν, bemitleidenswerth.
ἑλίσσειν = ἀλιλίζειν.
ἑλικό-κερως, ῳ, ων, frei- — ωτος, ος, ον, freigebig, edel: freigebig: subst. — ωτης, ου, ὁ, Freiheit: vb. — ωτεῖν, befreien: — ώτης, ἡ, Befreiung.
ἕλκος, ους, τό, Geschwür.
ἕλκω, ὁ (ἕλκειν), Wirbel, Umweg.
ἑλιξ, gewunden, krummhörnig.
ἑλίττειν, ziehen. |krummhörnig.
ἑλλείπειν, auslassen, unterlassen: mit. fehlen, u. part. das Fehlende, die Schuld.
ἐλπίς, ἡ, Hoffnung: — ίζειν, hoffen.
ἐν-βαίνειν, hineingehen, hineingerathen.
— βάλλειν, hineinwerfen, eindringen, einfallen: trop. einflößen, vorlegen.
— βαμμα, τό (von ἐμβάπτειν eintauchen), Brühe.
— βλέπειν, anblicken.

ἐν-βολή, ἡ, Einfall, Angriff.
— φελής, ές, förderlich.
— μένειν, dabei stehen bleiben, verharren, dauern.
— πάλιν, umgekehrt.
— πεδος, ον, fest, beständig, treu: vb. — πεδοῦν, befestigen, bestätigen, halten.
— πικρος, ον, erfahren, kundig.
— πιον, in sich trinken.
— πιπλάναι, anfüllen, sättigen.
— πίπτειν, einfallen: auf etwas gerathen, stoßen.
— πνεῖν, einhauchen.
— πνοος, ον, noch lebend.
— πόδιος, adv. im Wege, hinderlich.
— πορία, ἡ, Handel, Handelschaft.
— πόριον, τό, Stapelplatz.
— πορος, ὁ, Kaufmann.
— πρόσθεν, adv. vornen.
— πρωσε (aor. zu ἐνωθεῖσθαι), geschwind eilen.
— φανής, ές, sichtbar, deutlich.
— φυτεύειν, einpflanzen.
ἐν-ωμοτάδην, mit einem Riemen verleiden.
ἔξωθεν, adv. neulich, jüngst.
ἔξωθος, α, ον, entgegengesetzt, feindlich: subst. ὁ, Gegner, Feind: neutr. als adv. gegenüber (in Gegenwart).
— ιστασθαι, sich widersetzen.
ἔοικ. ώς, bedürftig, dürftig, mangelhaft: comp. geringer: — ώσις, ἡ, Mangel, Bedürfniß.
— ώσσεσθαι, Mangel haben, entbehren.
— ώσσειν, einhändigen. |ren.
ἔσω, adv. innen, drinnen: οἱ — ωτέρω, die Einwohner: — θοῦ, von innen heraus, aus dem Hause.
— θρός, ον, berühmt.
— ίεναι, anziehen.
— ῖσαι, aor. zu φέρω.
ἐσ-έδρα, ἡ, Hinterhalt.
— εδρεύειν, auflauern.
ἕτεκ-α (-εί), wegen.
ἐτεμ-αζεσθαι, einpflanzen.
ἐτέχθην, befangen, gedrückt sein.
ἐτεῦθα, adv. wo: da; — θεδε, hieher; hier: — θεν, von hier.
θουσιᾶν, begeistert sein.
— θυμεῖσθαι, beherzigen, bedenken.
— ιαυτός, ὁ, Jahr: — ιαύσιος, α, ον, in einem Jahr, jährlich.
— ίεναι, eindringen.
— ικα, einige: — ίοτε, manchmal, bisweilen.
ἐννατεύειν, α, ον, am neunten Tag.
ἐν-νοεῖν, im Sinn haben, bedenken, daran denken: einsehen, bemerken; med. dasselbe.
— νοια, ἡ, Gedanke.
— νιος, ον, geistlich.
— υχος, ον, in tiefer Nacht.
— οικεῖν, drin wohnen: part. pl. Einwohner.
— οπᾶν, ansehen, ins Gesicht sehen.
— οχλεῖν, beschwerlich sein, stören.
— ταῦθα, hier, daselbst: dahin; — τελής, ές, vollständig. |dann.
— τερα, τά, Eingeweide.
— τεῦθεν, von da, von dort, darauf.
— τευξις, ἡ, Begegnung, Unterhaltung.
— τίθεσθαι, hineinsetzen, -legen.
— τιμος, ον, geehrt, geschätzt, ehrenvoll: pl. οἱ, die Vornehmen.
— τός, adv. innen, drinnen, innerhalb.
— τριψις, ἡ, Einreibung.
— τυγχάνειν, auf etwas stoßen, antreffen, zu etwas kommen.
— ύπιον, τό, Traum.
ἐξ-αγγέλλειν, ankündigen, aussagen.
— άγειν, hinaus-, ausführen, mit sich führen, ausrücken; verleiten; med. herausbringen.

ἐξ-αιματόω, blutig machen.
— -αιρέω, herausleſen, abſondern; — -τος, ον, auserleſen; — τὰ παιτούμενα, Abjonderen.
—αἰτιάομαι, losbitten.
— -αιρέω, ausbeuten, abpflücken.
— -ακολουθέω, antreffen, ſich bäumen.
—ἀνδραποδίζομαι, zu Sklaven machen, unterjochen.
— -ανατείνω, ausſtrecken; aufrecken laſſen; med. u. aor. P. ſich erheben, aufſtehen, aufſtehen.
— -αντάω, hinſtürzen, ſtürzen.
—αὐτίκα, adv. plötzlich.
—ἀφίημι, aufgeben, beginnen, anfangen. |waſchen.
— -ανω, aufwecken; pass. aufwachen.
— -άλλομαι, aufſpringen, verjagen, austreiben.
— -αλείφω, überſalben, überweiſen.
— -άγω, herausziehen.
— -άπτω, neu pflücken.
—ἐργάζομαι, ausarbeiten, vollenden, ausbilden; ausführen, ausüben. |heraustreten.
— -ίστημι, ausgeben, hinaus.
—ἔστι(ν), es iſt erlaubt, man kann.
—ἐτάζω, prüfen, muſtern; ausforſchen; subst. — -σις, ἡ, Muſterung, Heerſchau.
— -ευρίσκω, ausfindig machen.
—ἐξηγέομαι, auslegen, erklären; angeben.
— -ιδρύω, feſt zu ſitzen machen.
—ἔξω, aus, heraus, hinaus; heraus- -ωστέω, ausſtoßen. |ziehen.
— -λκύω, verziehen.
—ἐπεισ-έρχομαι, hineintreten, ſich fortmachen.
— -οδος, ἡ, Ausgang, Ausmarſch.
—ὀπίσ-θεν, adv. hinterwärts, im Rücken; — ω, hintennach.

— -οπλίζω, ausrüſten, Waffen anlegen; bewaffnet ausrücken laſſen; med. bewaffnet ausrücken.
— -ωθέω, antreiben; intr. antreiben; ausſtoßen.
— -ωμοσία, durch das Scherbengericht verurtheilen (zur Verbannung verurtheilen).
— -ωσία, ἡ, Miete, Vermögen, Ertragniß, Ertrag.
— -ω, adv. außen; außerhalb; hinweg von; — -θεν, von außen; auswärts, ab ibiat. |wandt.
— -ωτέρω, ν. ἔσω.
ἐπαγγέλλω, ankündigen, anzeigen; bekennen; med. (von ſich ankündigen) versprechen.
— -άγω, herbeiführen, anführen.
— -ᾴδω, vorſingen.
— -αινος, ὁ, Lob, Ruhm; vb — -έω, loben, rühmen, billigen.
— -αίρω, anreizen, bewegen, verführen, nachfolgen |lassen.
— -ακολουθέω, das Schlachtgeſchrei dazu erheben.
— -αναβαίνω, zurückkehren.
— -ανιστάνω, aufſtehen, ſich erheben.
— -ομαι, ausbitten, zumuthen; Genüge thun.
— -ορκέω, Strafbüher ſein über.
— -αύλις, ἡ, Quartier; bei Einem, Hof, Lauerei.
ἐπεί, ἐπειδή, da, nachdem.
ἐπ-εισ-έρχομαι, eindringen, eilen.
— -εστι, daran, darauf; darüber ſein, klagen.
— -επίπτω, überfallen.
— -ετα, hernach.
— -ἔοικα, es ziemt ſich.
— -ήκω, dazukommen, bewirken.
— -ηρόμην, aor. — -ερέω, fragen wieder-, dagegenfragen.

— -ομαι, folgen; part. οἱ -, Begleiter.
— -ορκίζω, anrufen, beten.
— -έχω, anhalten, Halt machen; warten.
— -ωφ, ον, ſo weit man hören kann.
ἑστάναι, betreten, beſteigen; anfangen.
— -άομαι, anſchauen, betrachten.
— -ευειν, auflauern, abpaſſen, Nachſtellungen bereiten; P. leiden ausgeſetzt ſein: subst. — -ευσις, ἡ, Nachſtellung, Anfall.
— -ευς, ἡ, gegenſeitige Verbeirathung.
— -ᾴω, dazulachen. |übung.
— -ειθέω, nachgeben werden; hinzukommen zu Theil werden.
— -ηρέω, bemerken.
— -ιόω, dazu, daraufdrücken.
— -ουσιάζω, reichlich ausſtatten.
ἑτερ, ἑτ, verändert, diarrhöa.
— -ειμι, aufreigen, reizen, hinhalten; med. einen Beweis geben von etwas.
— -ον, τό, Beweis; Zeugniß.
— -έω, verbinden.
ἐτ-ύμως, aor. zu ἐφικάνω.
ἐτ-ύμως, anweſend ſein.
— -ιδεικνυμι, dazulehren.
— -ιτίθημι, dazu geben, zulegen; annehmen, wachſen.
— -ιτρέπω, verfolgen.
— -ύγχανω, ankommen, anrücken, kommen; ἐτύχει τινι, es iſt Einem gelungen.
— -ελκύω, über ſich ziehen, ſich ſtrecken; — ἐν, begraben werden.
— -ευ-ομαι, begehren, wünſchen, hoffen; subst. — -α, ἡ, Begierde.
— -ήκοος, ον, dienlich, geſchickt; pl. οἱ, die Bedeutendſten, Häupter, Obereffiziere.
ἐπι-κελεύω, anrufen.
— -κλίνω, umbiegen, eine Schwenkung machen; subst. — -ις, ἡ, Umbiegung, Schwenkung.
— -κλίνω, anliegen, zuneigen; part. anliegend, nahe.
— -κύδιος, ον, geiſtvoll.
— -κοσμέω, ausſchmücken.
— -κουρ-ος, ὁ, Helfer, Beiſtand; vb. — -κουρέω, helfen, beiſtehen.
— -κρατέω, Meiſter werden, ſiegen, bewältigen. |verſtellen.
— -κρυπτόω, verheimlichen, ſich
— -κύπτω, ſich bücken.
— -κυρόω, genehmigen, beſtätigen.
— -λαμβάνω, anfaſſen; med. ergreifen.
— -λανθάνω, vergeſſen.
— -λέγω, dazu ſagen, hinzuſetzen; auslaſſen.
— -λείπω, ausgehen, fehlen; med. zurückbleiben.
— -μαρτυρέω, zum Zeugen nehmen. |men.
— -μιδάω, dazu lächeln.
— -μελ-έομαι, ſorgen, beſorgen, ſich bemühen, beaufſichtigen; — -ής, ές, ſorgſam, aufmerkſam; — -εια, ἡ, Sorge, Sorgfalt, Vorſorge.
— -μένω, darauf bleiben.
— -μηδάομαι, darauf denken, vorhaben; subst. — -μηδεα, ἡ, Erfindung, Liſt.
— -ομνυμι, meineidig werden; subst. — -α, ἡ, Meineid.
— -πέμπω, zuſchicken, nachſenden.
— -πίπτω, anfallen, angreifen.
— -πλήττω, ſchelten, tadeln.
— -πονος, ον, beſchwerlich, mühſelig.
— -πρόσθεν, davor, vor ſich.
— -σιτίζομαι, Lebensmittel, Vorrath anſchaffen, holen.

ἐπι-σκίπτεσθαι, beschützen, be-
— σκευή, ἡ, Beistand machen
— σκοπεῖν, nachsehen, besehen, besorgen.
— σκοπεῖν, beschauen, im Licht, im Wege stehen. |scherzen.
— σκώπτειν, darüber lachen,
ἐπίστασθαι, wissen, verstehen; subst. — στήμη, ἡ, Wissenschaft, Kenntniß: adj. — στήμων, ον, verständig, kundig; adv. — όνως, erfahren, kundig, geschickt.
ἐπι-στάτης, ὁ, Vorsteher, Verstand.
— στέλλειν, auftragen befehlen
— στολή, ἡ, Auftrag, Befehl, Brief
— στρατεύεσθαι, gegen einen zu Felde ziehen.
— στρέφεσθαι, sich umwenden, wenden, nach etwas.
— συνάγειν, zusammenziehen (versammeln, bilden).
— σφάττειν, als Todtenopfer schlachten, opfern.
— τάττειν, auftragen, befehlen.
— τελεῖν, vollenden, vollziehen
— τήδειος, ος, ον, geeignet, geschickt, tauglich; subst. — ὁ, der Vertraute; n. pl. τα, Bedürfnisse, Lebensmittel.
— τηδεύειν, betreiben, sich beschäftigen; subst. — ευμα, τό, Beschäftigung, Bestrebung.
— τίθημι, darauf setzen; auferlegen; med. einstehen, einsagen; zuwetten, angreifen.
— τιμᾶν, tadeln, verweisen; — τίμια, τά, angesetzte Geldstrafe, Vergeltung.
— τρέπειν, einräumen, erlauben überlassen; med. antreiben.
— τρέχειν, hinzulaufen. |ben.
— τροπεύειν, bevormunden, erzie-

ἐπι-τροπος, ὁ, Aufseher, Verwalter, Vormund.
— τυγχάνειν, auf etwas stoßen, antreffen, begegnen, glücken, erreichen, erlangen.
— φαίνεσθαι, erscheinen.
— φέρειν, dazu, an sich tragen; med. — σθαι, sich darauf stürzen.
— φθονεῖσθαι, blasen.
— φθονος, ον, neidisch.
— χαρις, ι, gefällig, angenehm einnehmend.
— χειρεῖν, anfassen, unternehmen, angreifen.
— χωρεῖν, ε, ον, einheimisch
ἐπ-οικεῖν, als Kolonist wohnen
— οκτίρειν, bei etwas schwören
ἔπος, τό, Wort; Erzählung, Sage; pl. Worte, Erscheinung.
ἑπτά, ἑπτάκις, ἑπτάκις (ἑπτά), siebenfach.
ἐρατή, ἡ, Lust, Zauber gelang, Liebe begehren; adj. verliebt
— στός, ἡ, όν, geliebt, erwünscht, lieblich; subst. — στής, ὁ, Liebhaber, Begieriger nach etwas
ἐργάζεσθαι, arbeiten, bearbeiten
— ζεσθαι, Uebel anthun
ἐργαστήρια, τα, angebaute Gegenden
ἐργάτης, ὁ, Arbeiter, Landmann
ἔργον, τό, Werk, That; Beweis Geschäft, Kampf; Sieg (S. 30)
ἐρεῖν, Fut. zu λέγειν.
ἐρεῖπον, aor. zu ἐρείπειν.
ἔρημος, ἡ, ον u. ος, ον, einsam verlassen, öde; subst. — ία, ἡ, Einöde, Verlassenheit; Einsamkeit; vb. — οῦν, veröden; Pass. verlassen sein.
ἔριον, τό, Wolle.
ἐρετμός, ὁ, Ruderstab.
ἐρέφω (ἐρεφτεῖν), stark füllen, mästen. |ernähren
ἐρυθ-ρός, ά, όν, roth; — αίνειν,

ἔρυκειν, abhalten, zurückschlagen.
ἕρυμα, τό, Schutzwehr, Verschanzung, fester Platz; adj — υτός, ή, όν, befestigt; n. pl. feste Orte, Befestigungswerke.
ἔρχεσθαι, gehen, kommen; — ἐπὶ πάν, jedes Mittel versuchen; ἔρχεται, es kommt die Nachricht.
ἔρως, ὁ, Liebe, Begierde.
ἐρωτᾶν, fragen.
ἐς — (Composita) s. εἰς —.
ἑσθής, ἡτος, ἡ, Kleidung.
ἔσθιειν, essen.
ἐσθλός, ή, όν, brav, gut, bieder.
ἑσπέρα, ἡ, Abend, Westen; adj. — ιος, α, ον, abendlich; τὰ, Abendland.
ἑστία, ἡ, Heerd: das heilige Feuer der Perser. |med. schmausen.
ἑστιᾶν, zur Tafel ziehen, bewirthen;
ἔσχατος, η, ον, äußerst, letzt.
ἑταῖρος, ὁ, Genosse, Freund, Vertrauter.
ἕτερος, α, ον, der andere; adv. — ακις, zum andernmal.
ἑτοῖμος, η, ον, bereit, fertig.
ἔτι, noch.
ἔτος, τό, Jahr
εὖ, wohl.
εὐ-βουλία, ἡ, guter Rath, Besonnenheit.
— γένεια, ἡ, edle Geburt.
— δαιμ-ων, ον, glücklich, begütert, reich; subst. — ονία, ἡ, Glückseligkeit, Glück; vb. — ονίζειν, glücklich preisen.
— δηλος, offenbar, augenscheinlich.
— δοκιμεῖν, in gutem Ruf stehen, Beifall, Ruhm ernten: Ehre einlegen.
— ελπις, ιδος, voll guter Hoffnung.
— ξία, ἡ, gute Haltung.
— εργεσία, ἡ, Wohlthat.
εὐ-εργέτ-ης, ὁ, Wohlthäter; — εῖν, wohlthun, Gutes thun.
— ζωνος, ον, wohlgegürtet, behend.
— ήθης, ες, einfältig; — εια, ἡ, Einfalt.
— ήλατος, ον, leicht zu befahren, zu bereiten.
— θεραπεντος, ον, leicht zu behandeln, zu gewinnen.
— θυμεῖσθαι, gutes Muths sein.
— θυμία, ἡ, guter Muth, Frohsinn, Heiterkeit.
— θύς, εῖα, ύ, gerade; adv. — έως und έως, geradezu, sogleich; vb. — ύνειν, richten, lenken.
— καταφρόνητος, ον, leicht zu verachten.
— κλε-ής, ές, berühmt; subst. — εια, ἡ, guter Ruf, Ruhm; vb. — ίζειν, rühmen, preisen.
— κοσμος, ον, wohlgeschmückt.
— λαβεῖσθαι, sich in Acht nehmen, sich hüten.
— λαβία, ἡ, Ruhm.
— μήχανος, ἡ, Erleichterung, Schutzmittel.
— μεγέθης, ες, gar groß.
— μενής, ές, wohlwollend, geneigt, gnädig.
— μορφος, ον, wohlgestaltet, schön.
εὐνή, ἡ, Lager.
εὐ-νους, ουν, wohlgesinnt, wohlwollend; subst. — νοια, ἡ, Wohlwollen; adj. — νοϊκῶς, wohlwollend.
— νοῦχος, ὁ, Eunuche, Verschnittener.
— ξεστος, ον, poët. wohlgehobelt, geglättet.
— οδος, ον, leicht gangbar.
— πετής, ές, leicht, bequem; adv.
— πλοια, ἡ, glückliche Fahrt. |schnell.
— πορ-ος, ον, leicht, ohne Schwierigkeit, gangbar; vb. — εῖν, reich werden.
— πρεπής, ές, wohlanständig, ge-

εὑρίσκειν, finden, erfinden; med. erreichen, erlangen.
εὖρος, τό, Breite.
εὐσεβής, ές, gottesfürchtig, fromm.
—στόχαστος, adv. gut zielend.
—σχημ-ων, ον, von gutem Anstand, anständig; adv. —όνως, anständig; — σύνη, ἡ, Anstand, Würde. |ordentlich, folgsam
—τακτος, ον, in guter Ordnung.
—τελ-ής, ές, wohlfeil; subst — εία, ἡ, Wohlfeilheit
—τόλμος, ον, kühn, tapfer.
—τρεπίζειν, zuwenden, geneigt machen.
—τυχ-ής, ές, glücklich; — εἶν, glücklich sein; — ία, ἡ, Glück
—φημεῖν, glückbedeutende Worte sprechen; — imp. rede nicht so! besinne dich! still!
—φλεκτος, ον, leicht brennbar
—φραίνειν, erheitern, erfreuen; med. sich erfreuen, froh sein.
—φροσύνη, ἡ, Freude.
—χαρις, ες, wohlgefällig, angenehm, artig, beliebt.
—χειρωτος, ον, dasselbe.
εὔχεσθαι, flehen, beten; wünschen
εὐχή, ἡ, Gebet.
εὖχος, τό, poet. Ruhm.
εὐῴδης, ες, wohlriechend.
ἐνωχ-εῖσθαι, schmausen, essen; subst. — ία, ἡ, Schmaus.
ἐφ-ήμερος, ον, der st. ἐφημ. ein tägig. |stehend
—ιππιος, ον, wetteifernd, gleich
—ιστάναι, anpassen.

ἐφ-ολκός, ὁ, der den Kampf für den Ueberwundenen fortsetzt; überlegener Feind.
—εξῆς, adv. hintereinander, der Reihe nach.
—ἕπεσθαι, nachfolgen, geleiten
—ηβος, ὁ, mannbarer Jüngling (vom 18ten Jahr an).
—ήδεσθαι, sich darüber freuen, frohlocken
—ιστιον, ἡ, Oberkleid.
—ίστημι, webmäßig schicken, zulassen, erlauben. med. streben.
—ικνεῖσθαι, wozu gelangen, reichen, erreichen.
—ίππεύειν, hinzureiten.
—ιστάναι, aufstellen, drüber setzen. Halt machen lassen. pf. mit M u. Aor. 2. stehen bleiben.
—οδος, ἡ, Zugang; Ankunft.
—ορᾶν, ansehen, beobachten, erblicken; erleben
—ορος, ὁ, Ephor (ein spartanischer Staatsbeamter).
ἔχειν, haben, halten; c. adv. sich verhalten, sein; c. inf. können. Med. c. gen. sich an einen, an etwas halten, anschließen, anhängen.
ἐχθρ-α, ἡ, Feindschaft. |üben
ἐχθ-ρός, ή, όν, feindlich, feindselig. verhaßt. comp. —ίων, superl. —ιστος; subst. —ός, ὁ, Feind
ἔχυρος, α, ον, fest, bewährt
ἕψειν, kochen.
ἠώς, ἡ, Morgenröthe, Morgen. Osten. adv. ἠῶθεν, früh morgens
ἕως, conj. u. praepos. bis.

Z.

Ζεῦγος, τό, Zweigespann.
ζευγλή, ἡ, das Joch.
ζηλ-οῦν, nacheifern glücklichschätzen. adj. vb. —ωτός, beneidenswerth.
ζημ-ία, ἡ, Schaden; Strafe; vb. — οῦν, in Schaden bringen; strafen; P. Schaden nehmen, büßen.
ζητεῖν, suchen, fragen.
ζωγρεῖν, lebendig gefangen nehmen.

ζωή, ἡ, Leben.
ζωστήρ, ἡρος, ὁ, Gürtel.
ζῶον, τό, lebendes Wesen, Geschöpf; Thier.
ζωός, ή, όν, oder ζώς, ζών, lebendig.

H.

Ἡβ-η, ἡ, Jugend, Jünglingsalter; vb. — ᾶσκειν, mannbar werden; — ᾶν, im Jünglingsalter stehen.
ἡγ-εμών, ὁ, Führer, Anführer, Feldherr; — εμονία, ἡ, Oberanführung; — εμόνια, τά, Dankopfer für gnädige Führung.
ἤδη, schon, bereits.
ἥδομαι, sich freuen, Freude an etw. haben; c. part. gern thun.
ἡδονή, ἡ, Lust, Vergnügen.
ἡδ-ύς, εῖα, ύ, angenehm, süß; adv. gern; — ύνειν, versüßen, würzen.
ἦθος, τό, Gewohnheit Sitte, Charakter. |unmerklich.
ἦκα, hom. (S. 179) ein wenig.
ἥκειν, kommen, da sein.
ἠλίθιος, α, ον, albern, thöricht.
ἡλικ-ία, ἡ, Alter, besonders das männliche (18—50 Jahre); — ώτης, ὁ, Altersgenosse.
ἥλιξ, ὁ, Altersgenosse.
ἥλιος, ὁ, Sonne.
ἡμέρα, ἡ, Tag.
ἥμερος, α, ον, zahm.
ἡμιδαρεικόν, τό, ½ Darike.
ἡμίονος, εια, ον, halb, hälftig.
ἡμίολιος, ον, anderthalbmal soviel.
ἡνί-α, ἡ (hom. τά, n. pl.). Zügel.
— οχος, ὁ, Wagenlenker, Fuhrmann.
ἡνίκα, wann.
ἤπειρος, ἡ, Festland.
ἡρέμα, adv. ruhig.
ἥρως, ὁ, Heros, Halbgott.
ἧσσων (ἥττων). Comp. zu ὀλίγος und zu μικρός.
ἡσυχ-ος, ον, ruhig, still; langsam; subst. — ία, ἡ, Ruhe, — ίαν ἔχειν, ἄγειν, Rast halten; ruhig sein; εἰς ἡσ. καθίσθαι, sich zur Ruhe niederlegen (S. 169); — άζειν, ruhig sein.
ἧτορ, τό, Alter, Unterleib.
ἥττα, ἡ, Demüthigung, Niederlage.
ἡττᾶσθαι, schwächer werden, unterliegen, besiegt werden; nachstehen.

Θ.

Θᾶκ-ος, ὁ, Sitz.
θάλαττα, ἡ, Meer.
θάλλειν, blühen.
Θαλλοφόρος, Träger der Oelzweige am Panathenäenfeste.
θάλπος, τό, Hitze.

θαμ-ά, adv. oft: -ὰ und -ινός, immerwährend.
— ἰζειν, oft kommen.
θάνατ-ος, ὁ, Tod: —ωσις, tödten, zum Tod verurtheilen.
θάπτειν, begraben.
θαῤῥ-εῖν oder θαρσεῖν, Muth haben, beherzt sein: gutes Muthes, unbesorgt sein: — ὑνειν, Muth einsprechen, ermuthigen: —αλέος, α, ον, muthig.
θάσσων, comp. zu ταχύς.
θαυμά-ζειν, sich wundern, bewundern, verehren: adj. vb. —αστός, ἡ, όν, wunderbar: sonderbar, ungereimt: adj. — ασιος, ία, ιον, wunderbar.
θεά, ἡ, Göttin.
θέα, ἡ, Schau, Beschauung, Anblick. — μα, τό, Schauspiel.
— σθαι, beschen, betrachten.
θεῖν, laufen.
θείος, ὁ, Oheim.
θέλειν = ἐθέλειν.
θεμείλιον, Grund legen, befestigen.
θεός, ὁ, Gott; adj. θεῖος, α, ον, göttlich.
θεοτροφίη, Gottesfurcht.
θεραπ-ευειν, bedienen, pflegen, helfen; schmeicheln: subst. —εια, ἡ, Dienst, Bedienung, Pflege; Begleitung, Bedeckung.
— ευτής, οῦ, ὁ, } Diener.
— ων, οντος, ὁ, }
— αινα u. αινις, ἡ, Dienerin.
θέρος, τό, Sommer.
θεωρίη, ἡ, Beschauung, Kenntniß.
θητός (θετός), jon. bewundert.
θήκη, ἡ, Behältniß, Grab.
θήρ, ὁ, Thier, Wild: adj. —ειος, α, ον, wild: χρέα, Wildpret.
θήρη, ἡ, Jagd.
θηρ-εύω, jagen; —ευειν, nachjagen, Jagd machen auf etwas.
— ευτικός, ἡ, όν, im Jagen geschickt.
θηρίον, τό, wildes Thier.
θησαυρός, ὁ, Schatz, Schatzkammer.
θίασος, ὁ, Festversammlung, Festschaar, Chor: Aufzug, Schmaus.
θιγγάνειν (a. ἔθιγον), berühren.
θνῄσκειν (θανεῖν), sterben, umkommen (ὑπό τινος).
θνητός, ἡ, όν (der. θανεῖν), sterblich.
θόρυβος, ὁ, Lärm.
θοῦρ-ος, poet. stürmend, Ἄρης (Mars); —ος, fem. stürmisch. ἀλκή (Kraft).
θρασ-ύς, τό, Muth, Keckheit: adj. —ύς, εῖα, ύ, muthig, trotzig, keck: subst. —ύτης, ἡ, Keckheit, Verwegenheit, Dreistigkeit.
θρῆν-ος, ὁ, Klaglied, Klage — ειν, klagen.
θρίξ, τριχός, ἡ, Haar.
θρόνος, ὁ, Thron, Stuhl.
θυγάτηρ, ἡ, Tochter.
θύειν, opfern: auch Med.
θυμ-ός, ὁ, Begierde, Muth, Sinn: vb. —οῦσθαι, im Zorne, aufgeregt sein od. werden.
θύρη, ἡ, Thüre, Thor: pl. Pforte, vom Pallast des Perserkönigs.
θυσίη, ἡ, Opfer.
θώκος, ὁ, Sitz.
θωπεύειν, schmeicheln, buhlen.
θώρηξ, ὁ, Panzer: vb. —κίζειν, bepanzern; —κοφόρος, ὁ, Panzerträger.

I.

ἰᾶσθαι, heilen: ἰατρός, ὁ, Arzt.
ἶδον, aor. 2. zu ὁράω.
ἴδιος, α, ον, eigen: adv. ἰδίᾳ, für sich, einzeln (privatim).
ἰδιώτ-ης, ὁ, der einzelne Mann, Privatmann, gemeine Soldat; der Ungebildete, Idiot.
— ευειν, für sich leben (im Privatstand).
— ικός, ἡ, όν, ungebildet, unedel, gemein.
ἱδρ-όω, schwitzen; subst. — ώς, ῶτος, ὁ, Schweiß.
ἱδρύειν, Med. bauen.
ἵειν, geben: Med eilen, angreifen.
ἵημι, werfen; M. losstürzen.
ἱέραξ, ὁ, Habicht.
ἱερ-ός, ά, όν, heilig geweiht; ntr. pl Opfer, Opferzeichen.
— εῖα, τά, Opferthiere. [reichend.
ἱκανός, ἡ, όν, fähig, geschickt; hinἱκέτ-ης, ὁ, Schutzflehender; -ευειν, ἵλαος, ων, gnädig. [anflehen.
ἱμάς, άντος, ὁ, Riemen.
ἱμάτιον, τό, Mantel; Decke.
ἵνα, adv. wo; Conjct. c. conj. damit.
ἰξευτής, ὁ, Vogelsteller.
ἵππ-ος, ὁ, Pferd; ἡ, auch pl. εἱ. — άριον, τό, Pferdchen. [Reiterei.
— αρχος, ὁ, Reiteranführer, Rittmeister.
— ασία, ἡ, Reitübung; adj. — άσιμος, η, ον, bereitbar, wo man reiten kann.
ἱππ-εύς, ὁ, Reiter.
— ευειν, reiten.
— ικός, ἡ, όν, zum Reiten gehörig: ἡ — ἡ, die Reitkunst; ntr. Reiterei.
— όδρομος, ὁ, Rennbahn.
— κρατία, ἡ, Reitersieg.
μαχία, ἡ, Reitertreffen.
— ότης, ὁ, Reitersoldat.
ἵστασθαι, stiegen.
ἰσ-ος, η, ον, gleich; ἐν ἴσῳ, in gleichem Schritt, Grad ꝛc.; εἰς τὸ ἴσον, auf gleichen Standpunkt.
ἰσηγορία, ἡ, Redefreiheit.
—όπεδον, τό, Ebene, Flachfeld.
—ότης, ἡ, Gleichheit.
ἱστάναι, 1) stellen, aufstellen, anhalten; 2) wägen; — S. 16 τὸ πρόσωπον ἱστ., eine ernsthafte Miene annehmen; Med. Halt machen.
ἰσχνός, ἡ, όν, mager.
ἰσχ-ύς, ύος, ἡ, Stärke, Kraft; Hauptmacht, Kerntruppen.
— ύειν, stark sein, etw. vermögen.
— υρός, ά, όν, stark, mächtig; heftig, hart; adv. sehr.
ἰχθύς, ὁ, Fisch.
ἴχνος, τό, Spur.

K.

καθαιρεῖν, zerstören.
καθάπτεσθαι, empfindl. angreifen.
καθαρ-ός, ά, όν, rein, lauter; subst. — ότης, ἡ, Reinheit, Reinlichkeit.
καθέζεσθαι, sich setzen.

κεῖσθαι, schlafen, ruhen.
— ἡδυπαθεῖν, verschlemmen, ver-
— ἵζεσθαι, sitzen. |genden
— ἵζεσθαι, sich setzen auf etwas.
— ἵζειν, setzen, sitzen machen: lagern lassen: c. inf. ed. part. machen; intr. sich setzen, lagern
— στῆσαι, an-, hinstellen, ver-setzen: einsetzen, machen zu etw., Med. anstellen, anrichten: intr. in eine Lage, ein Verhältniß kommen, treten, auf-, auftreten.
— ὁρᾶν, erblicken; betrachten, hin-ab-, hinsehen.
— ὀφθῆναι, darstellen, günstig st.
— νήφειν, einschlummern.
καί, und, auch; καίπερ, obgleich, wenn auch.
καίειν u. κεῖειν, anzünden, verbrennen.
καίνειν, tödten. |den
καινός, ἡ, όν, neu.
καιρός, ὁ, Zeit, rechte Zeit
κακός, ἡ, όν, (κακίων, κάκιστος) schlecht, böse: feig, übel, schlimm, neutr. Uebel, Schaden: subst. — ἡ, ἡ, Schlechtigkeit, Laster, — σύν, ἡ, dass.: poet. Uebel, — εἶν, Schaden thun. |Unglück.
κακό-τροπος, ον, übelgesinnt
— πάσχειν, unglücklich sein, mißhandelt werden.
— ποιεῖν, übel thun, schaden
— πραγμονεῖσθαι, schlecht haben, Mangel leiden. |den thun
— ουργεῖν, schlecht handeln, Böses
κάλαμος, ὁ, Rohr: auch zur Leimruthe benutzt, daher pl. Leimruthe.
καλεῖν, rufen, nennen: einladen
καλινδεῖσθαι, sich wälzen: trop. wiederholen.
καλλιερεῖν, schöne, günstige Opferzeichen haben.
κάλλος, τό, Schönheit.
καλλυνθ-ίζεσθαι, sich etwas einbüßen; subst. — ουτ-ία, Stutzer.
καλοκαγαθία, Rechtschaffenheit, Tüchtigkeit.
καλός, ἡ, όν, schön, edel; gut.
κάλπις, ἡ, Gefäß, Krug.
καλύπτειν, verhüllen, verbergen.
κάματος, ὁ, poet. Leiden.
καμπή, ὁ, Kamel.
κάμνειν, leiden, krank sein.
κάπτ-ειν, biegen; — τή, ἡ, Biegung.
κάρδοξ, ὁ, verrücktes Oberkerl mit leeren Aermeln
κάρηνον ἄτος, τό, großer Kahnkiel
κάπηλος, ὁ, Ober.
καρβατίνη, ἡ, Bauernschuh von rohem Leder.
κάρη, τό, poet. Haupt
καρδία, ἡ, Herz
καρπ-ός, ὁ, Frucht: Nutzen, Ertrag: — χειρός, Handwurzel, Handgelenk; vb. — ουσθαι, ärnten, genießen, Nutzen haben, davontragen: — φορος, ον, fruchttragend, fruchtbar.
καρτερεῖν, ausdauern, aushalten, ertragen
καρφή, ἡ, Heu.
κατα-βαίνειν, herab-, hinabsteigen, hinabziehen, hingehen: heimkehren.
— βάλλειν, hinab-, herabwerfen, niederwerfen, erlegen: wegwerfen.
— βασις, ἡ, das Hinabsteigen, der Weg hinab
— βιβάζειν, herabsteigen lassen: hinabsticken.
— βιβρώσκειν, anfressen.
κατ-αγγέλλειν, hinterbringen.
— αγειν, herab-, hinab-, zurückführen, wiederherstellen. Med. einkehren.
κατα-γελᾶν, verlachen, verhöhnen.
— γιγνώσκειν, abmerken, entdecken, wahrnehmen: c. Gen. gegen einen erkennen (verurtheilen).
κατ-αγνύναι, zerbrechen.
κατα-δακρύειν, beweinen.
— δηλος, ον, ganz offenbar.
— δουναι, verfolgen.
— δουλ-οῦν, unterjochen; -ωσις, ἡ, Unterjochung. |tauchen.
— δῦναι, versenken: P. unter-
— δύεσθαι, herabsehen: betrachten, beschauen. |chen.
— δῦναι, streifen, Streifzüge ma-
— δύειν, hineyern. |haben.
κατ-αίδεσθαι, Scheu, Ehrfurcht
— αισχύνειν, Schande machen
κατα-καίειν, verbrennen.
— κεῖσθαι, tödten.
— καλύπτειν, verhüllen, bedecken.
— κεῖσθαι, daliegen: müßig sein.
— κλείειν, einschließen, versch.
— κλίνειν, niederlegen, sich lagern lassen; Med. sich legen, sich lagern.
— κοιμᾶσθαι, sich schlafen legen.
— κόπτειν, nieder-, zusammenhauen.
— κρημνίζειν, herabstürzen.
— κρίνειν, verurtheilen.
— κτείνειν, tödten.
— λαμβάνειν, einnehmen, einholen, erreichen; betreffen: Pass. überfallen, erobert, erbeutet werden.
— λέγειν, aufzählen. |den.
— λείπειν, zurücklassen, hinter-
— λεύειν, steinigen. |lassen.
— λοᾶν, zermalmen.
— λύειν, auflösen, aufheben; τὸν βίον, sterben: τὴν ἀρχήν, stürzen: intr. einkehren, rasten.
— μανθάνειν, lernen, erfahren, bemerken.
κατα-μένειν, verbleiben.
κατ-αναλίσκειν (fut. ἀναλώσω), verwenden, verbrauchen.
κατα-ναυμαχεῖν, in einem Seetreffen besiegen.
— νέμειν, vertheilen.
— νοεῖν, bemerken.
κατ-αντικρύς, adv. gegenüber.
— αντᾶν, vollenden.
κατα-παύειν, aufheben: schlichten.
— πέμπειν, herabschicken.
— πετροῦν, steinigen.
— πηδᾶν, herabspringen.
— πίπτειν, herabfallen.
— πλεῖν, zurücksch., einlaufen.
— πλοῦς, ὁ, Landung.
— πράττειν, vollbringen, ausführen, erreichen. |verwünschen.
κατ-αρᾶσθαι, Unglück wünschen,
κατα-ῥεῖν, herabfließen, -fallen.
— ῥοφεῖν, ausschlürfen.
κατ-άρχειν, anfangen, zuerst thun.
κατα-σημαίνεσθαι, besiegeln.
— σήπειν, verfaulen lassen; pass. verfaulen.
— σκάπτειν, umgraben.
— σκέπτεσθαι, besichtigen, spähen, auskundschaften.
— σκευάζειν, bereiten, verschaffen; einrichten, ausrüsten, versehen.
— σκευή, ἡ, Einrichtung, Hausrath; Rüstung. |bleiben.
— σκηνᾶν, im Zelte, im Lager
— σκοπ-ός, ὁ, Kundschafter, Spion: — εἶσθαι, betrachten,
— σπᾶν, herabziehen. |erspähen.
— στάζειν, herabrinnen, -rieseln.
— στρατοπεδεύειν, ein Lager beziehen lassen: Med. sich lagern.
— στρώννυσθαι, M. tr. sich unterwerfen; unterjochen; pass. unterjocht werden.
— σφάττειν, niederhauen.

κατα-τείνειν, hinſtreben, ſich anſtrengen.
— τήκεσθαι, ſchmelzen; ſich verzehren.
— τίθεσθαι, niederlegen, hinterlegen bezahlen; Med. anvertrauen.
— τιτρώσκειν, verwunden.
— τρέχειν, herabrennen, Ausfälle machen; durchſtreifen.
— φαίνεσθαι, ſichtbar werden.
— φαγεῖν, aor. 2 zu κατεσθίειν.
— φατός, ἡ, ὁν, ſichtbar.
— φεύγειν, ſeine Zuflucht nehmen.
— φιλεῖν, liebkoſen, küſſen.
— φοβεῖν, in Schrecken ſetzen.
— φρονεῖν, verachten.
— φυγή, ἡ, Zuflucht.
— χωρίζειν, an einen Ort ſtellen, in Ordnung bringen.

κατ-ελέγχειν, überführen, widerlegen.
— ἐρᾳδεῖσθαι, bewirken, verrichten; vollenden; niedermachen, erlegen.
— ἔρεειν, τινός, wider jemand ſprechen, verklagen. [kommen.
— ἐκφεύγειν, hinab-, herab-, hin-
— ἐσθίειν, verzehren, freſſen.
— ἐφορᾶν, darauf-, hinab-, hinſehen.
— ἔχειν, halten, feſthalten, binden; beſitzen; zwingen, erlegen, anhalten, eindringen.
— ἤκοος, ον, unterthan.
— ἰέναι, hinab-, herabgehen.
— ἰσχειν, unterdrücken.
— οἰκεῖν, wohnen. [gründen
— οἰκίζειν, anſiedeln, eine Kolonie
— οἰκτίρειν, bemitleiden, bedauern; — οἶκτος, ὁ, Mitleiden.
— οκνεῖν, zaudern, ſich bedenken.
— ὀλοφύρεσθαι, wehklagen, laut bejammern.
— οπτρον, τό, Spiegel.

κατ-ορύττειν, vergraben.
κατω, unten, hinab, abwärts; κατωθεν, von unten, unten.
κεαρ, τό, Herz.
κεφάλη, ἡ, ſchlechte Haltung.
κεγχρος = κεγχρος.
κεῖσθαι, liegen, κεῖται, obliegen, zukommen [ſein.
κελεύειν, befehlen, heißen, auffordern.
κενός, ἡ, όν, leer, eitel.
κεντέω, aor. 1. κέντησα, ſtacheln.
κέντρο-ν, τό, Stachel; vb. —ίζειν, ſtacheln, wetzen.
κέρας, τό, Horn, Flügel; κατα κέρας, Mann hinter Mann.
κέρδ-ος, τό, Gewinn, Gewinnſucht; vb. — αίνειν, gewinnen
— ῶος, η, ον, gewinnbringend.
κεφαλή, ἡ, Kopf, Haupt.
κήδεμων, ὁ, Pfleger, Beſchützer.
κήδεσθαι, für einen ſorgen; pass. Pf. 2. betrauern.
κηρ, ἡ, poët. Todesloos, Keres.
κήρυγμα, τό, Bekanntmachung, Befehl.
κήρυξ, ὁ, Herold.
κηρύσσειν, ausrufen, verkündigen.
κιθαρίζειν, die Leier ſpielen, ſpielen.
κίνδυνος, ὁ, Gefahr; Kampf; vb. — εύειν, Gefahr laufen; ſpielen; kämpfen; nahe daran ſein.
κινεῖν, bewegen.
κλαίειν, weinen, beweinen.
κλαυμα, τό, das Beweinenswerth, Schläge, Plage.
κλείειν, ſchließen, verſchließen.
κλείς, ἡ, Schlüſſel, Schlüſſelbein
κλέος, τό, poet. Ruhm.
κλέπτ-ειν, ſtehlen, heimlich wegbringen, erſchleichen; Med. ſich beſtehlen; — ης, ὁ, Dieb.
κλήζειν, nennen.
κλιμαξ, ἡ, Leiter.

κλίν-εσθαι, ſich neigen, legen; — η, ἡ, Lager, Bett.
κλισί-η, ἡ, Hütte, Zelt.
κλονέειν, ſtören, ausrütteln.
κλυτός, ή, όν, Ehre.
κνημη, ἡ, Schienbein; — ῖς, ἡ, Beinſchiene [ſen.
κοιμᾶσθαι, ſich ſchlafen legen, ſchlafκοινός, ή, όν, gemeinſchaftlich; gemein, alltäglich; subst. τὸ κ. Gemeinſchaft, Staat; adv. — ῶς, gemeinſchaftlich.
κοιρανέω, Befehlshaber ſein; — ανίη, ἡ, Gemeinſchaft, Befehlshaberſchaft, Befehl haben; τινι τινος, mit einem an einer Sache Theil haben.
κοίτη, ἡ, Lagerſtätte, Bett.
κομίζειν, pflegen, warten.
κονίειν, ſchmeißen.
κονίη, ἡ, Staub, Schmeißer.
κορυθ-αίολος, ον, helmumflimmert.
κόρυθ-ος, ὁ, Helm.
κορυφή, ἡ, Gipfel, Höhe.
κόσμος, ὁ, Schmuck, Zierde, Ehre; vb. — εῖν, ſchmücken, ausſtatten, ordnen; subst. — ημα, τό, Schmuck.
κουρίδιος, η, ον, poët. jugendlich.
κοῦφος, η, ον, leicht, behend; vb. — ίζειν, erleichtern, erheben; Med. ſich überheben.
κραδάειν, laut rufen, ſchreien.
κραιπνός, ή, όν, von Hartriegel, von hartem Holz.
κράνος, τό, Helm.
κρατ-εῖν, bemeiſtern, bewältigen; beſiegen, beherrſchen; Herr ſein; Pass. Seite 4 beſaßt ſein in etwas, beruhen auf.
κρατός, ἡ, ὁν, kräftig, ſtark.
— ος, τό, Stärke, Macht, Kraft; κατα κ. mit Macht.
— ιστος, η, ον, superl. zu ἀγαθός; pl. οἱ κ. die Vornehmſten.
κρατέειν, der erſte, vorzüglichſte ſein, ſich auszeichnen.
κρητήρ (κρασ-τηρ). Miſchkeſſel, κρηνη, ἡ, ἡ, Gießbret. [Miſchung.
κρέ-ας, τό, Fleiſch; pl. Stücke Fleiſch; — άδιον, τό, ein Stückchen Fleiſch.
κρείττων, Comp. zu ἀγαθός (κρατύς).
κρεμαννύναι, aufhängen; Pass. κρεμασθαι, hängen.
κρήνη, ἡ, Quelle, Brunnen.
κρίνειν, ſcheiden, ſondern, ausleſen; urtheilen, dafürhalten; vertheilen.
κριός, ὁ, Widder, Sturmbock.
κριτής, ὁ, Richter, Schiedsrichter.
κρόμυον, τό, Zwiebel. [gen.
κρούειν, zuſammenſchlagen, anſchlakρυπτειν, verbergen, verhehlen.
κτάσθαι, ſich verſchaffen, erwerben; geneigt machen; gewinnen; pf. beſitzen.
κτέαρ, poët. = κτῆμα.
κτείνειν, tödten.
κτη-μα, τό, Beſitz, Habe, pl. Schätze.

κτήσις, ἡ, Erwerbung, Besitz.
κτήνος, τό, Zuchtvieh, Hausthiere
κτητός, ή, όν (adj. vb. κτάομαι, erworben. [anzueignen
κτίζειν, gründen.
κτίσις, ἡ, Gemahl.
κυαθίς, ὁ, Schöpfgefäß, -kelle.
κυλίνδειν, rollen, wälzen, wälzen
— ἕλιξ, ὁ, Zimmermann; κύλικος, ὁ, Tänzerin.
κυδαίνειν, poet. rühmen, verherrlichen
κύκλος, ὁ, Kreis; — κυκλόσε, rings um; — κυκλοῦσθαι, sich im Kreise aufstellen, umzingeln. [den
— κυκλοτερής, einen Kreis bildend
— ωσις, ἡ, Umzingelung, Umschließung.

κυλινδεῖν, wälzen, herabwälzen.
κῦμα, τό, Welle, Woge.
κυνηγός, ὁ, Jäger
κυνοδομεῖν, wie Hunde nach dem Raub laufen.
κύπελλον, τό, poet. Becher
κύριος, ὁ, Herr, Gebieter.
κυρτοῦσθαι, sich krümmen.
κύων, G. κυνός, ὁ u. ἡ, Hund
κωλύειν, hindern, abhalten; verbieten
κῶμος, ὁ, Festschmaus, Umzug; vb. — κωμάζειν, schwärmen, Umzug halten; — κωμαστής, ὁ, Nachtschwärmer, Zecher.
κωφός, ἡ, όν, stumm.

Λ.

Λαγχάνειν, durchs Loos bekommen, erhalten
λαθικηδής, heimlich Kummer bereitend
λαικάζειν, ausgemustert zuschlagen. [Gemeine
λαικός, Schänden, plündern
λαμβάνειν, nehmen, empfangen, bekommen.
λαμπ-ρύνειν, -υνθῆναι, glänzen; adj. — τερός, ά, όν, glänzend, prachtvoll.
λανθάνειν (fut. λαθήσω; verbergen, ἔ, entgehen, ε- part. heimlich (etw. thun); Med. vergessen.
λαός, att. λεώς, ὁ, Volk.
λάσιος, ἡ, ον, dichtbehaart, rauh; n. pl. wollige Gegend
λάτρις, ιδος, ὁ, Knecht.
λέγειν, reden, sagen
λεία λαστεύειν, Beute machen
λεία, ἡ, Beute
λειβόμενος, herabfließen
λειμών, ὁ, Wiese
λείπειν, lassen, verlassen; übrig lassen, zurücklassen, nachstehen; übrig bleiben, zurückbleiben, mangeln
λειμών, τό, Schlund [Mensch.
λεπτός, ή, όν, dünn, mager, schwach
λευκός, ή, όν, weiß.
— ώπλος, mit weißem Panzer
λέων, ὁ, Löwe
λήγειν, aufhören, ε- G. auch, aufgeben.
λήθη, ἡ, Vergessenheit.
λήθω = λανθάνω
λῃστεύειν, Beute machen.
λῆψις, ἡ, Einnahme.
λιαν, sehr, zuviel
λίθος, ὁ, Stein; — ουργός, ὁ, Steinhauer
λαγώς, ὁ, Hase.
λιμός, ὁ, Hunger, Hungersnoth
λοιπός, ή, όν, übrig.
λυμαίνεσθαι, unthätig bleiben
λυπρός, ά, όν, glänzend, fett.

λισσός, ή, όν, glatt, eben; schlicht, einfach.
λόγος, ὁ, 1) Rede, Wort, pl. Unterredung; 2) Gedanke, Vorstellung; Grund; vb — ίζεσθαι, rechnen; denken, überlegen.
— ποιεῖν, erzählen, erzählen.
λόγχη, ἡ, Spitze, Lanze.
λοιδορεῖν u. -εῖσθαι, einen Vorwurf machen, schelten, schmähen.
λοιμός, ὁ, Pest.
λοιπός, ή, όν, übrig
λούεσθαι, λοῦσθαι, sich baden.
λοφιά, ὁ, Hirn; Federbusch.
λόχος, ὁ, eine Abtheilung von Soldaten, als vierter Theil der τάξις, aus 24 Mann bestehend; Lochos

— αγός, Anführer der L., Lochage.
— ίτης, ὁ, ein Mann vom nehmlichen Lochos, Lochite; Kamerad.
λύειν, lösen, aufgeben; brechen; abbrechen.
λύπος, ὁ, Wolf.
λυπεῖν, -εῖσθαι, schaden, beschädigen; schwächen, entkräften.
λύπη, ἡ, Trauer, Betrübniß; Schmerz
— εῖν, betrüben; Med. traurig, unwillig sein.
— ηρός, ά, όν, betrübend, widerwärtig, beschwerlich.
λυρα, ἡ, Leier.
λυσιτελεῖν, helfen, nützen; imp. es ist eine Freude.
λώιον, n. comp. zu ἀγαθός.

Μ.

Μαγειρος, ὁ, Koch.
μάγος, ὁ, Magier, Priester und Wahrsager der Perser u. Meder.
μαθημα, τό, Wissenschaft; pl. Kenntniße.
μαίνεσθαι, rasen, toll sein.
μακαρ-ίζειν, glücklich preisen; adj. — ιστός, ή, όν, glückselig; adj vb. — τός, ή, όν, glücklich zu preisen, beneidenswerth.
μακρός, ά, όν, lang, weit.
μάλα, adv. sehr; comp. μᾶλλον, mehr, vielmehr; superl μάλιστα, am meisten, sehr, vorzüglich
μαλθακός, ή, όν, weich, weichlich, träg, feig; n. pl. Frauenlichkeiten.
μανθάνειν, lernen, erfahren; verstehen
μανία, ἡ, Wahnsinn, Aberwitz; adj. —νός, ή, όν, rasend, wahnwitzig.

μανός, ή, όν, selten.
μάντ-ις, ὁ, Wahrsager; —εῖον, τό, Orakel; —ική, ἡ, Wahrsagerkunst.
μαραίνειν, -αινῶ, welk machen.
μαρναῖσθαι, poet. kämpfen.
μαρτ-υρ-, (υς), ὁ, Zeuge; —ύριον, τό, Zeugniß
μάσσειν, kneten. [keln.
μαστίγοω (μάστιξ), peitschen, geißμαστός, ὁ, Bergbügel, Kuppel.
μαστροπ-εία, ἡ, Kupplerei.
— εύειν, kuppeln.
— ός, ὁ, Kuppler.
μάτ-αιος, α, ον, vergeblich, eitel; adv. — ην, vergebens.
μάχ-αιρα, ἡ, Schwerdt, krummer Säbel; — αιροφόροι, οἱ, Schwerdträger.
μάχ-εσθαι, kämpfen; subst. — η, ἡ, Streit, Schlacht.

μεγαλοφυής, ές, großartig veranlagt, hochbegabt
μεγαλόφωνος, ον, hochtönend
μείζων, ον, comp. von μέγας; sup. μέγιστος, größer, mächtig, mächtiger
μέλαθρον, τό, Dach
μέλι, ιτος, τό, Honig
μελίνη, ἡ, Biene
μέλλειν, im Begriff sein; wollen, sollen; zaudern, zögern; P. aufschieben; u. pl. part. Zukunft.
μεμφίζεσθαι, sich grämen, gekränkt sein; erzürnen
μένος, εος, τό, Kraft, Stärke, Verstand, Sinn
μένω, bleiben, warten; ausharren, bei Sinn sein
μέριμνα, ης, ἡ, Sorge, Besorgnis
μεριμνήεις, εσσα, εν, poet. besorgt
μέσος, η, ον, comp. μεσαίτερος, mittlerer, sup. μεσαίτατος, mittelste, mittelmäßig
μεσημβρία, ας, ἡ, Mittag, Süden
μεσηγύ, adv. dazwischen
μεσόω, ῶ, Mitte, Mittelmäßigkeit sein; — τινός, γ., Mittag, Süden
μεστός, ή, όν, voll
μετα-βάλλειν, wechseln, verändern; Med. seine Stellung ändern
— γνώμην, seine Meinung ändern.
μετα-δόμεναι, mitteilen
— ὀπάσσαι, auf dem Rücken tragen
— λαμβάνειν, Anteil nehmen, teilhaben
μετα-πέλεται, nachsinnt
μετα-πλάζεσθαι ἄστεα, M. schlendern, zu wandern
— πλαγχθῆναι, Leben kommen, zu sich kommen
μεταφρένου, τό, Rücken
μετέπειτα, adv. hinterher, nachher, später
μετοπίσω, adv. zurück, rückwärts
μέτρον, τό, Maß, Maßstab, Maßregel
μέχρι, bis; μέχρις οὗ (ὅτου), bis
μή, nicht; μήποτε, μηχέτι, μηκέτι, nie, nimmer; μήτε — μήτε, weder — noch
μηδέ, und nicht, auch nicht, nicht mehr
μῆκος, τό, Länge.
μῆλον, τό, Apfel
μήν, ὁ, Monat
μήτηρ, ἡ, Mutter.
μηχανή, ῆς, ἡ, Mittel, Kunstgriff, Maschine; — τινός, ersinnen, ersinnen, für verschaffen.
μιαιφόνος, ὁ, Mörder.
μιαρός, ά, όν, ruchlos.
μιαίνειν, mischen.
μικρός, ά, όν, klein; comp. μικρότερος, kleiner, sup. μικρότατος, kleinste, geringste, mittelmäßig, unbedeutend, verächtlich.
μίτυλος, ὁ, Zwirn, Faden
μνᾶ, ᾶς, τό, Mine (Pfund) = 100 Drachmen.
μνῆμα, ατος, τό, Denkmal, Grabmal
μνήμη, ης, ἡ, Erinnerung, Andenken; poet. adj. — μνήμων, ονος, ὁ, ἡ, Gedächtniskunst; — ἀπόλλυμι, das Gedächtnis verlieren.
μόγις, adv. kaum
μόνος, η, ον, allein; adv. μόνον, allein, nur; — τινός, ὁ, Menschen, Alleinherrscher.
μορφή, ῆς, ἡ, Gestalt, Aussehen.
μοῦνος = μόνος.
μουσική, ἡ, Musenkunst; Musik.
μοχθεῖν, sich abmühen, anstrengen; adj. — τός, ἡ, όν, armselig, elend, schlecht; (mit Accent auf antepenultima) unglücklich, elend, widrig.
μῦθος, ὁ, Wort, Erzählung, Sage; Fabel.
μυρίος, α, ον, zehntausend; — ἰοι, αι, α, unzählige; subst. — ίας, ἡ, eine Myriade
μυρμηξ, ηκος, ἡ, Ameise.
μύρον, τό, wohlriechendes Öl, Salbe (Parfüme).
μυσαττάσθαι, Ekel, Abscheu an etwas haben.
μυχός, ὁ, Winkel, Schlupfwinkel.
μωρός, ά, όν, thöricht, närrisch.

N.

Ναί, ἡ, Bejahung, Einwilligung.
Ναῦς, ὁ, Stab, Stock; — κομπος, ὁ, Stockträger.
νᾶϊς (Ion. νηΐς), ίδος, ἡ, Schiffbrüchig
νάσσειν, ein Treffen liefern.
νάφος, ἡ, Finsternis.
— ἀτρεκές, ές, schimmer.
νέα, ἡ, Schwarzbeere; νεωτ, τό, Seemacht, Flotte
νήϊος, τό, Steuer.
νήσος, ὁ, ἡ, ion. νῆσος, τό, Insel, Land
νίσσεσθαι, zurückkehren. Med. — ἐνίσσεσθαι, beweisen.
νόος, ὁ, ου, neu. pung; — νοήσας, aor. -νοήσαι, ὁ, Jüngling, Junge (z. B. 15jähriger Junge); — ότης, ἡ, Jugend; adv. — οστί, neulich; — οστός, ή, όν, jüngst, neu.
νοῦσος, ἡ, Krankheit, Seuche; vb. — οῦσθαι, in Seuche nehmen, — σώδης, ές, Seuchen; Jammer; — σώδεες, ἑ, Seelenschmerz; — σώδεια, ἡ, Bezahlung des Streits
νύξ, Nacht (Pfund) = 100 Drachmen.
νύσσα, ης, ἡ, Denkmal, Grabmal
νύστις, ἡ, Schlafsucht, Andenken; poet. adj. — στικός, τή, όν, Gedächtniskunst; — ἀπόλλυμι, das Gedächtnis verlieren.
νῦν, adv. kaum
νῶϊν, allein; adv. νῶϊ, einzeln, allein.
νωμᾶν, ῶ, Gestalt, Aussehen.

Ξ.

Ξεστός, ή, όν, geschnitzt, geschnitzt
ξίφος, τό, Schwert
ξυνός, ή, όν, gemeinsam, gemeinschaftlich, gemeinsam
ξυνοχή, ῆς, ἡ, Enge, Engpass
ξύν, mit, zusammen
ξυνάγειν, zusammenbringen, versammeln
ξυνάγνυμι, zusammenbrechen, zerbrechen
ξυνάγω, zusammenführen, versammeln
ξυνάδειν, zusammenpassen, übereinstimmen
ξυνάπτειν, zusammenfügen, verbinden
ξυν-ειδέναι, mitwissen, teilhaben
ξυν-ειδώς, ότος, ὁ, ἡ, Mitwisser, Mitwisserin
ξυν-ελαύνειν, zusammentreiben, versammeln
ξυν-ήϊος, ον, gnädig, freundlich
ξυν-ίημι, zusammenbringen, verstehen
ξυν-οίδα, mitwissen, teilhaben
ξυν-ός, ή, όν, gemeinsam, gemeinschaftlich, gemeinsam
ξυν-ωνέομαι, mitkaufen, erkaufen
ξυν-ωνητός, ή, όν, gekauft, erkauft
ξυν-ωνίη, ἡ, Kauf, Handel
ξυν-ωνός, ὁ, Käufer, Handelsmann
ξυρόν, τό, Messer, Rasiermesser
ξυρός, ή, όν, trocken, dürr
ξυρόω, ῶ, trocknen, dörren, dürr machen
ξύω, schaben, kratzen, schälen
ξώνη, ης, ἡ, Gürtel, Schärpe

O.

Ὁ, ἡ, τό, der, die, das; ὁ μέν — ὁ δέ, der eine — der andere; ὁ δέ, der andere, der zweite; ὁ δέ τε, der dritte; ὁ δέ τις, der vierte; ὁ δέ τοι, der fünfte; ὁ δέ τοι, der sechste; ὁ δέ τοι, der siebente; ὁ δέ τοι, der achte; ὁ δέ τοι, der neunte; ὁ δέ τοι, der zehnte; ὁ δέ τοι, der elfte; ὁ δέ τοι, der zwölfte; ὁ δέ τοι, der dreizehnte; ὁ δέ τοι, der vierzehnte; ὁ δέ τοι, der fünfzehnte; ὁ δέ τοι, der sechzehnte; ὁ δέ τοι, der siebzehnte; ὁ δέ τοι, der achtzehnte; ὁ δέ τοι, der neunzehnte; ὁ δέ τοι, der zwanzigste; ὁ δέ τοι, der einundzwanzigste; ὁ δέ τοι, der zweiundzwanzigste; ὁ δέ τοι, der dreiundzwanzigste; ὁ δέ τοι, der vierundzwanzigste; ὁ δέ τοι, der fünfundzwanzigste; ὁ δέ τοι, der sechsundzwanzigste; ὁ δέ τοι, der siebenundzwanzigste; ὁ δέ τοι, der achtundzwanzigste; ὁ δέ τοι, der neunundzwanzigste; ὁ δέ τοι, der dreißigste; ὁ δέ τοι, der einunddreißigste; ὁ δέ τοι, der zweiunddreißigste; ὁ δέ τοι, der dreiunddreißigste; ὁ δέ τοι, der vierunddreißigste; ὁ δέ τοι, der fünfunddreißigste; ὁ δέ τοι, der sechsunddreißigste; ὁ δέ τοι, der siebenunddreißigste; ὁ δέ τοι, der achtunddreißigste; ὁ δέ τοι, der neunundreißigste; ὁ δέ τοι, der vierzigste; ὁ δέ τοι, der einundvierzigste; ὁ δέ τοι, der zweiundvierzigste; ὁ δέ τοι, der dreiundvierzigste; ὁ δέ τοι, der vierundvierzigste; ὁ δέ τοι, der fünfundvierzigste; ὁ δέ τοι, der sechsundvierzigste; ὁ δέ τοι, der siebenundvierzigste; ὁ δέ τοι, der achtundvierzigste; ὁ δέ τοι, der neunundvierzigste; ὁ δέ τοι, der fünfzigste; ὁ δέ τοι, der einundfünfzigste; ὁ δέ τοι, der zweiundfünfzigste; ὁ δέ τοι, der dreiundfünfzigste; ὁ δέ τοι, der vierundfünfzigste; ὁ δέ τοι, der fünfundfünfzigste; ὁ δέ τοι, der sechsundfünfzigste; ὁ δέ τοι, der siebenundfünfzigste; ὁ δέ τοι, der achtundfünfzigste; ὁ δέ τοι, der neunundfünfzigste; ὁ δέ τοι, der sechzigste; ὁ δέ τοι, der einundsechzigste; ὁ δέ τοι, der zweiundsechzigste; ὁ δέ τοι, der dreiundsechzigste; ὁ δέ τοι, der vierundsechzigste; ὁ δέ τοι, der fünfundsechzigste; ὁ δέ τοι, der sechsundsechzigste; ὁ δέ τοι, der siebenundsechzigste; ὁ δέ τοι, der achtundsechzigste; ὁ δέ τοι, der neunundsechzigste; ὁ δέ τοι, der siebzigste; ὁ δέ τοι, der einundsiebzigste; ὁ δέ τοι, der zweiundsiebzigste; ὁ δέ τοι, der dreiundsiebzigste; ὁ δέ τοι, der vierundsiebzigste; ὁ δέ τοι, der fünfundsiebzigste; ὁ δέ τοι, der sechsundsiebzigste; ὁ δέ τοι, der siebenundsiebzigste; ὁ δέ τοι, der achtundsiebzigste; ὁ δέ τοι, der neunundsiebzigste; ὁ δέ τοι, der achtzigste; ὁ δέ τοι, der einundachtzigste; ὁ δέ τοι, der zweiundachtzigste; ὁ δέ τοι, der dreiundachtzigste; ὁ δέ τοι, der vierundachtzigste; ὁ δέ τοι, der fünfundachtzigste; ὁ δέ τοι, der sechsundachtzigste; ὁ δέ τοι, der siebenundachtzigste; ὁ δέ τοι, der achtundachtzigste; ὁ δέ τοι, der neunundachtzigste; ὁ δέ τοι, der neunzigste; ὁ δέ τοι, der einundneunzigste; ὁ δέ τοι, der zweiundneunzigste; ὁ δέ τοι, der dreiundneunzigste; ὁ δέ τοι, der vierundneunzigste; ὁ δέ τοι, der fünfundneunzigste; ὁ δέ τοι, der sechsundneunzigste; ὁ δέ τοι, der siebenundneunzigste; ὁ δέ τοι, der achtundneunzigste; ὁ δέ τοι, der neunundneunzigste; ὁ δέ τοι, der hundertste; ὁ δέ τοι, der einundhundertste; ὁ δέ τοι, der zweihundertste; ὁ δέ τοι, der dreihundertste; ὁ δέ τοι, der vierhundertste; ὁ δέ τοι, der fünfhundertste; ὁ δέ τοι, der sechshundertste; ὁ δέ τοι, der siebenhundertste; ὁ δέ τοι, der achthundertste; ὁ δέ τοι, der neunhundertste; ὁ δέ τοι, der tausendste; ὁ δέ τοι, der zehntausendste; ὁ δέ τοι, der hunderttausendste; ὁ δέ τοι, der millionste; ὁ δέ τοι, der zehnmillionste; ὁ δέ τοι, der hundertmillionste; ὁ δέ τοι, der milliardste; ὁ δέ τοι, der zehnmilliardste; ὁ δέ τοι, der hundertmilliardste; ὁ δέ τοι, der billionste; ὁ δέ τοι, der zehnbillionste; ὁ δέ τοι, der hundertbillionste; ὁ δέ τοι, der billiardste; ὁ δέ τοι, der zehnbilliardste; ὁ δέ τοι, der hundertbilliardste; ὁ δέ τοι, der trillionste; ὁ δέ τοι, der zehntrillionste; ὁ δέ τοι, der hundertrillionste; ὁ δέ τοι, der trilliardste; ὁ δέ τοι, der zehntrilliardste; ὁ δέ τοι, der hundertrilliardste; ὁ δέ τοι, der quadrillionste; ὁ δέ τοι, der zehnquadrillionste; ὁ δέ τοι, der hundertquadrillionste; ὁ δέ τοι, der quadrilliardste; ὁ δέ τοι, der zehnquadrilliardste; ὁ δέ τοι, der hundertquadrilliardste; ὁ δέ τοι, der quintillionste; ὁ δέ τοι, der zehnquintillionste; ὁ δέ τοι, der hundertquintillionste; ὁ δέ τοι, der quintilliardste; ὁ δέ τοι, der zehnquintilliardste; ὁ δέ τοι, der hundertquintilliardste; ὁ δέ τοι, der sextillionste; ὁ δέ τοι, der zehnsextillionste; ὁ δέ τοι, der hundertsextillionste; ὁ δέ τοι, der sextilliardste; ὁ δέ τοι, der zehnsextilliardste; ὁ δέ τοι, der hundertsextilliardste; ὁ δέ τοι, der septillionste; ὁ δέ τοι, der zehnseptillionste; ὁ δέ τοι, der hundertseptillionste; ὁ δέ τοι, der septilliardste; ὁ δέ τοι, der zehnseptilliardste; ὁ δέ τοι, der hundertseptilliardste; ὁ δέ τοι, der oktillionste; ὁ δέ τοι, der zehnoktillionste; ὁ δέ τοι, der hundertoktillionste; ὁ δέ τοι, der oktilliardste; ὁ δέ τοι, der zehnoktilliardste; ὁ δέ τοι, der hundertoktilliardste; ὁ δέ τοι, der nonillionste; ὁ δέ τοι, der zehnnonillionste; ὁ δέ τοι, der hundertnonillionste; ὁ δέ τοι, der nonilliardste; ὁ δέ τοι, der zehnnonilliardste; ὁ δέ τοι, der hundertnonilliardste; ὁ δέ τοι, der dezillionste; ὁ δέ τοι, der zehndezillionste; ὁ δέ τοι, der hundertdezillionste; ὁ δέ τοι, der dezilliardste; ὁ δέ τοι, der zehndezilliardste; ὁ δέ τοι, der hundertdezilliardste; ὁ δέ τοι, der undezillionste; ὁ δέ τοι, der zehnundezillionste; ὁ δέ τοι, der hundertundezillionste; ὁ δέ τοι, der undezilliardste; ὁ δέ τοι, der zehnundezilliardste; ὁ δέ τοι, der hundertundezilliardste; ὁ δέ τοι, der duodezillionste; ὁ δέ τοι, der zehnduodezillionste; ὁ δέ τοι, der hundertduodezillionste; ὁ δέ τοι, der duodezilliardste; ὁ δέ τοι, der zehnduodezilliardste; ὁ δέ τοι, der hundertduodezilliardste; ὁ δέ τοι, der tredezillionste; ὁ δέ τοι, der zehntredezillionste; ὁ δέ τοι, der hundertdezillionste; ὁ δέ τοι, der tredezilliardste; ὁ δέ τοι, der zehntredezilliardste; ὁ δέ τοι, der hundertdezilliardste; ὁ δέ τοι, der quattuordezillionste; ὁ δέ τοι, der zehnquattuordezillionste; ὁ δέ τοι, der hundertquattuordezillionste; ὁ δέ τοι, der quattuordezilliardste; ὁ δέ τοι, der zehnquattuordezilliardste; ὁ δέ τοι, der hundertquattuordezilliardste; ὁ δέ τοι, der quindezillionste; ὁ δέ τοι, der zehnquindezillionste; ὁ δέ τοι, der hundertquindezillionste; ὁ δέ τοι, der quindezilliardste; ὁ δέ τοι, der zehnquindezilliardste; ὁ δέ τοι, der hundertquindezilliardste; ὁ δέ τοι, der sexdezillionste; ὁ δέ τοι, der zehnsexdezillionste; ὁ δέ τοι, der hundertsexdezillionste; ὁ δέ τοι, der sexdezilliardste; ὁ δέ τοι, der zehnsexdezilliardste; ὁ δέ τοι, der hundertsexdezilliardste; ὁ δέ τοι, der septendezillionste; ὁ δέ τοι, der zehnseptendezillionste; ὁ δέ τοι, der hundertseptendezillionste; ὁ δέ τοι, der septendezilliardste; ὁ δέ τοι, der zehnseptendezilliardste; ὁ δέ τοι, der hundertseptendezilliardste; ὁ δέ τοι, der oktodezillionste; ὁ δέ τοι, der zehnoktodezillionste; ὁ δέ τοι, der hundertoktodezillionste; ὁ δέ τοι, der oktodezilliardste; ὁ δέ τοι, der zehnoktodezilliardste; ὁ δέ τοι, der hundertoktodezilliardste; ὁ δέ τοι, der novemdezillionste; ὁ δέ τοι, der zehnnovemdezillionste; ὁ δέ τοι, der hundertnovemdezillionste; ὁ δέ τοι, der novemdezilliardste; ὁ δέ τοι, der zehnnovemdezilliardste; ὁ δέ τοι, der hundertnovemdezilliardste; ὁ δέ τοι, der vigintillionste; ὁ δέ τοι, der zehnvigintillionste; ὁ δέ τοι, der hundertvigintillionste; ὁ δέ τοι, der vigintilliardste; ὁ δέ τοι, der zehnvigintilliardste; ὁ δέ τοι, der hundertvigintilliardste; ὁ δέ τοι, der unvigintillionste; ὁ δέ τοι, der zehnunvigintillionste; ὁ δέ τοι, der hundertunvigintillionste; ὁ δέ τοι, der unvigintilliardste; ὁ δέ τοι, der zehnunvigintilliardste; ὁ δέ τοι, der hundertunvigintilliardste; ὁ δέ τοι, der duovigintillionste; ὁ δέ τοι, der zehnduovigintillionste; ὁ δέ τοι, der hundertduovigintillionste; ὁ δέ τοι, der duovigintilliardste; ὁ δέ τοι, der zehnduovigintilliardste; ὁ δέ τοι, der hundertduovigintilliardste; ὁ δέ τοι, der tresvigintillionste; ὁ δέ τοι, der zehntresvigintillionste; ὁ δέ τοι, der hundertresvigintillionste; ὁ δέ τοι, der tresvigintilliardste; ὁ δέ τοι, der zehntresvigintilliardste; ὁ δέ τοι, der hundertresvigintilliardste; ὁ δέ τοι, der quattuorvigintillionste; ὁ δέ τοι, der zehnquattuorvigintillionste; ὁ δέ τοι, der hundertquattuorvigintillionste; ὁ δέ τοι, der quattuorvigintilliardste; ὁ δέ τοι, der zehnquattuorvigintilliardste; ὁ δέ τοι, der hundertquattuorvigintilliardste; ὁ δέ τοι, der quinvigintillionste; ὁ δέ τοι, der zehnquinvigintillionste; ὁ δέ τοι, der hundertquinvigintillionste; ὁ δέ τοι, der quinvigintilliardste; ὁ δέ τοι, der zehnquinvigintilliardste; ὁ δέ τοι, der hundertquinvigintilliardste; ὁ δέ τοι, der sexvigintillionste; ὁ δέ τοι, der zehnsexvigintillionste; ὁ δέ τοι, der hundertsexvigintillionste; ὁ δέ τοι, der sexvigintilliardste; ὁ δέ τοι, der zehnsexvigintilliardste; ὁ δέ τοι, der hundertsexvigintilliardste; ὁ δέ τοι, der septenvigintillionste; ὁ δέ τοι, der zehnseptenvigintillionste; ὁ δέ τοι, der hundertseptenvigintillionste; ὁ δέ τοι, der septenvigintilliardste; ὁ δέ τοι, der zehnseptenvigintilliardste; ὁ δέ τοι, der hundertseptenvigintilliardste; ὁ δέ τοι, der oktovigintillionste; ὁ δέ τοι, der zehnoktovigintillionste; ὁ δέ τοι, der hundertoktovigintillionste; ὁ δέ τοι, der oktovigintilliardste; ὁ δέ τοι, der zehnoktovigintilliardste; ὁ δέ τοι, der hundertoktovigintilliardste; ὁ δέ τοι, der novemvigintillionste; ὁ δέ τοι, der zehnnovemvigintillionste; ὁ δέ τοι, der hundertnovemvigintillionste; ὁ δέ τοι, der novemvigintilliardste; ὁ δέ τοι, der zehnnovemvigintilliardste; ὁ δέ τοι, der hundertnovemvigintilliardste; ὁ δέ τοι, der trigintillionste; ὁ δέ τοι, der zehntrigintillionste; ὁ δέ τοι, der hundertrigintillionste; ὁ δέ τοι, der trigintilliardste; ὁ δέ τοι, der zehntrigintilliardste; ὁ δέ τοι, der hundertrigintilliardste; ὁ δέ τοι, der untrigintillionste; ὁ δέ τοι, der zehnuntrigintillionste; ὁ δέ τοι, der hundertuntrigintillionste; ὁ δέ τοι, der untrigintilliardste; ὁ δέ τοι, der zehnuntrigintilliardste; ὁ δέ τοι, der hundertuntrigintilliardste; ὁ δέ τοι, der duotrigintillionste; ὁ δέ τοι, der zehnduotrigintillionste; ὁ δέ τοι, der hundertduotrigintillionste; ὁ δέ τοι, der duotrigintilliardste; ὁ δέ τοι, der zehnduotrigintilliardste; ὁ δέ τοι, der hundertduotrigintilliardste; ὁ δέ τοι, der tresdezillionste; ὁ δέ τοι, der zehntresdezillionste; ὁ δέ τοι, der hundertresdezillionste; ὁ δέ τοι, der tresdezilliardste; ὁ δέ τοι, der zehntresdezilliardste; ὁ δέ τοι, der hundertres

ναυ-, *ι*, Anrufung.
ναυ-ω, *ι*, Pflug, Gebrauch — *ωτος*, *ε*, *ον*, gewöhnlich, gebräuchlich.
— *ωτήρ*, *ῆρος*, *ὁ*, Gewohnheit.
— *ζομαι*, pflegen, gewöhnt sein, pflegen; umarmen.
νόσ-ος, *ἡ*, Krankheit; — *ιος*, krank.
νυξ (*νυκτ-*), *ὁ*, Zinn. Vernons

Ξ

Ξεν-ος, *ὁ*, *ἡ* (von *ξυνός*), fremd; *ὁ*, Gast, Gastfreund; — *ικός*, *τό*, Gastgeschenk.
— *ιον*, *τό*, aus Kranken Verbrechen; *ὁ*, *τό*, Fremdenzimmer, Gästezimmer.
— *ίζω*, bewirten.
ξύω, *σ*, *σα*, reiben.

ὁ, Ohr. Münze von 6 Drachmen. Pfennig.
ὀγκος, *ὁ*, Obstwald; Aufgeblasenheit, Stolz.
ὄδε, *ἡ*, Weg. — *εύω*, gehen; *ὁδὸν ποιεῖσθαι*, Weg bahnen.
ὁδούς, *ὁ*, Zahn.
ὀδυρόμαι, beklagen, betrauern, bejammern, wehe!
οἶδα, *ἰσ* *ἴσασι*.
οἴεσθαι, meinen, glauben.
οἶκ-ος, *ὁ* } Haus; Heimath; adv. *ἰ*, } — *ι*, zu Hause, daheim; — *οδε*, nach Hause; *τὸ οἶκαδε πτόδιον*, Heimweh bekommen.

— *ίστης*, zu Gemach rufen.
οἰκτίρω, mitleiden.
οἰκτρόμοιρος, *ο*, Prämagam.
οἶνος, *ὁ*, Wein.
οἰνοπία, *ἡ*, Nacht; adv. *οἰνοπὶ*, bei Nacht.
οἰοπολίτης, adv. poet. unerbittlich, ohne Erbarmen.
οἶστος, *ὁ*, Pfeil.

adj. — *ικός*, *ἡ*, *όν*, häuslich, wirthschaftlich.
οἰκτ-ίρω, bedauern.
— *ιμος*, *ὁ*, Mitleiden.
— *ρός*, *ὁ*, *ά*, Häuslich; erbarmungswürdig.
οἰ-ος, *ὁ*, Wein. — *οχόος*, *ὁ*, Mundschenk; — *οχέω*, Wein einschenken.
οἷος, *α*, *ον*, wie (qualis); *οἷός τ' εἰμί*, ich bin im Stande.
οἶς, *ἡ*, *ὁ*, *ἰ*, *ἰν*, Schaf.
οἶτος, *ὁ*, Pfeil; Freudchen.
οἰχ-ομαι, gehen, abgehen; dahin schwinden.
οἰων-ός, *ὁ*, Vogel; Vogelzeichen, Wahrzeichen.
— *ίζομαι*, Weissagung, Vogelzeichen beobachten.
οἰωστ-ός, *ὁ*, Zaudern; Trägheit.
— *ύω*, saumen, zaudern, sich verziehen, säumen; unmuthig sein.
— *υσις*, *ὁ*, *ἡ*, *ὀν*, zögernd, säumend, schwierig.
ὄλβ-ος, *ὁ*, Wohlstand, Vermögen; adj. — *ιος*, *α*, *ον* (im Preis nehmen), glücklich, reich.
ὀλί-ος, *η*, *ον*, klein, wenig; adv. — *ω*, um Weniges, beinahe.
— *αρχία*, *ἡ*, Tyrannei, Herrschaft Weniger. — *ανθρωπ-ος*, *ον*, wenig bevölkert.
— *ομελία*, *ἡ*, wenige Brut.
— *οπετία*, wenig trinken.
ὅλ-ος, *η*, *ον*, ganz. [(»Vollrad«).
ὀλοπτυχ-ίς, *ἡ*, runder Felsblock
ὀμηγυρίζω, wetteifern, bejammern.
ὁμαλ-ός, *ἡ*, *όν*, eben; adv. — *ῶς*, in gleichem Schritt.
ὁμαρτ-ος, *ὁ*, Gefecht.
ὁμιλ-έω, umgehen, sich unterreden mit Einem; subst. — *ία*, *ἡ*, Umgang, Unterredung; — *ητικός*, *ἡ*, *όν*, umgänglich.
ὁμίχλη, *ἡ*, Nebel.
ὄμμα, *τό*, Auge.
ὄμνυμι, schwören.
ὁμοῖος, *α*, *ον*, gleich; ebenbürtig; adv. — *ως*, ebenso.
— *ότης*, *ἡ*, Aehnlichkeit.
ὁμοκλέω, poet. zurufen.
— *λογέω*, dasselbe sagen, beistimmen, zugestehen, bekennen; P. impers. es ist anerkannt; Part. (adv.) *ὁμολογουμένως*, unstreitig.
— *ομήτωρ*, *ορος*, von Einer Mutter.
— *πατρίος*, von Einem Vater.
— *τιμοι*, *οἱ*, die Edlen, Vornehmen.
— *τράπεζος*, *ὁ*, Tischgenosse.
— *φυλος*, *ον*, von gleichem Stamm, Geschlecht.
ὁμφαλ-ός, *ὁ*, Nabel; — *όεις*, poet. mit einem N. versehen, buckligt.
ὁμῶς, gleichwohl, doch.
ὁμῶς, poet. = *ὁμοῦ*, zugleich.
ὄνειρ, *τό*, Traum.
ὀνειδ-ος, *τό*, Vorwurf, Schimpf; vb. — *ίζω*, verwerfen.
ὀνίνημι (*ὀνίνᾱμι*), nützen.
ὄνομα, *τό*, Name; — *άζω*, nennen; adv. — *αστί*, namentlich, mit Namen; — *αστός*, *ἡ*, *όν*, nahmhaft, berühmt.
ὄνυξ, *ὁ*, Sieb.
ὀπή, *ὁ*, Klaue.
ὀξύς, *εῖα*, *ύ*, scharf, rasch; adv. — *έως*, geschwind.
ὅπη, *ὅπως*, wie.
ὀπιθ-εν, hinten.
— *ομωκάς*, *άδ*, Nachhut; — *έω*, den Nachzug decken; subst. — *ία*, *ἡ*, Nachhut.
ὅπλ-α, *τά*, Waffen; Wachposten; Piken.
— *ίζω*, bewaffnen; Med. sich

bewaffnen: — *σις*, *ἡ*, Bewaffnung, Rüstung.

ὁπλ-ίτης, *ὁ*, Schwerbewaffneter.

— *ομαχία*, *ἡ*, Waffenübung, Manöver.

— *οπώλης*, *ου*, Waffen tragender Diener.

ὅπλον, *τό*, Gut.

ὁπόσος, *η*, *ον*, wie groß, wie viel, pl. soviele immer.

οπός, Saft.

ὁπτάω, braten.

ὁπώρα, Zeit, Jahreszeit, Herbst.

ὁπωσδήποτε, wenigstens, jedenfalls.

ὁπωσοῦν, *η*, *ον*, irgendwie, jedenfalls.

ὁπωσποτοῦν, irgendwie, jedenfalls.

ὁπωσπολύν, *η*, *ύν*, gerade soviele, soviel.

ὁπωσπολυν-οῦν, *η*, *ύν*, gerade soviele, soviel, adv. richtig, völlig; vb. *-όω*, *ῶ*, genau füllen.

ὅρα, *τό*, Grenzen.

ὁρίζω, begrenzen, bestimmen.

ὁρκος, *ὁ*, Eid; pl. Verträge. — *-ίζω*: einen Eid abnehmen.

ὁρμάω, in Bewegung setzen; mit einem Anlauf nehmen; Med. aufbrechen anfangen. — *ὁρμή*, *ἡ*, Andrang, Aufbruch, Angriff, Sturm.

ὁρμ-ος, *ὁ*, Bucht, Hafen; — *-ίζω* u. Med. anlegen, ankommen.

ὄρνις, *ἰθος*, *ἡ*, u. *ὄρνιθος*, *τό*, Vogel.

ὄρος, *ους*, *τό*, Berg.

ὀρύσσω, graben, aufgraben.

ὀρχέομαι, tanzen.

ὅσιος, *α*, *ον*, heilig; adv. *-ίως*, wohlgefällig. — *ὁσιότης*, *ἡ*, Heiligkeit.

ὅσος, *η*, *ον*, so groß, so viel, wie viel, *ὁσονοῦν*, wie viele immer.

ὁσπήριον, Hülsenfrucht, vorzüglich weiße Bohnen.

ὀστράκινος, irdisch.

ὀστρακ-ισμός, *ὁ*, Ostrakismos, Verbannung auf fünf Jahre. *-ίζω*, auf Ostrakon schreiben.

ὁσφραίνομαι, mit der Nase, riechen.

ὀσφῦς, *ὑος*, *ἡ*, Hüfte, Lende.

ὅταν, *ὅτε*, wenn, wann.

ὅτι, daß.

οὐ, *οὐκ*, *οὐχ*, nicht.

οὐδαμοῦ, nirgends.

οὐδέ, auch nicht, und nicht, nicht einmal.

οὐδείς, *οὐδεμία*, *οὐδέν*, gen. *οὐδενός*, keiner, niemand, nichts.

οὐδέποτε, niemals.

οὐδέπω, noch nicht.

οὐκέτι, nicht mehr, nicht länger.

οὐκοῦν, also, folglich.

οὖν, also, nun, folglich.

οὔπω, noch nicht.

οὐρά, *ἡ*, Schwanz.

οὐρανός, *ὁ*, Himmel; adj. *-ός*, *ή*, *όν*, himmlisch.

οὐρέω, urinieren, harnen.

οὖς, *ὠτός* (*ὠτοῖν*, *ὠσί*), *τό*, Ohr; *ὠτὸς ἀκούειν*, gehorchen.

οὐσία, Habe, Vermögen.

οὐσιάζω, schätzen, schätzbar sein.

οὐσιώδης, *ες*, wesentlich.

οὐσιώδως, wesentlich.

οὔτε, *οὐδέ*, weder, noch.

οὐτιδανός, *ή*, *όν*, nichtsnutzig, feige.

οὔτις, *οὐδεμία*, *οὐδέν*, gen. *οὐδενός*, niemand, keiner.

οὐχί, nicht.

ὀφείλω, schulden, schuldig sein.

ὀφθαλμός, *ὁ*, Auge.

ὀφθείς, part. v. *ὁράω*.

ὀφρύς, *ὑος*, *ἡ*, Augenbraue; *κατὰτὴν ὀφρύν*, genau hinten.

ὀχεύω, zeugen.

ὀχθή, *ἡ*, Ufer.

ὄχλος, *ὁ*, Haufe, Troß.

ὀχυρός, *ά*, *όν*, fest.

ὀχυρόω, befestigen, sichern.

ὄψε, spät, zu *ὄψιος*.

ὄψις, *εως*, *ἡ*, Anblick, Gesicht, Aussehen.

ὀψώνιον, Kostgeld, Sold.

Π

Πάγκαλος, *η*, sehr schön.

πάγκρατιον, *τό*, ein Faustkampf, Ringen (*πάλη*) und Faustkampf (*πυγμή*) zugleich.

πάγχυ, poet. f. *παν*.

πάθος, *τό*, Leiden, Unglück, Trauer, Trauerzeug.

παιάν, *ᾶνος*, *ὁ*, Päan, Schlachtgesang, Siegesgesang; vb. *-ίζω*, einen solchen anstimmen.

παῖς, *ὁ*, Sohn, Knabe; *ἡ*, Tochter, Mädchen; pl. Kinder.

παιδάριον, *τό*, Knäbchen, Kind.

παίδευσις, *ἡ*, Erziehung, Bildung, Zucht.

— *-ευτής*, erziehen, bilden, unterrichten.

— *-ευτικός*, Erziehung.

— *-ευτός*, *τό*, Gegenstand der Erziehung, Lehrgegenstand.

— *-ιά*, *ἡ*, Spiel, Scherz.

— *-ικός*, *τό*, Schüler, Gegenstand, Pflicht.

παιδοτρίβης, *ὁ*, Knabenaufseher.

παίζω, spielen, scherzen, tändeln, necken.

παλαί, ehemals, vormals; adj. *-ός*, *ά*, *όν*, alt.

παλαιότης, *ητος*, Altertümlichkeit.

παλαίω, Ringen, Ringkampf; vb. *-ίζω*, ringen.

πάλιν, wiederum, zurück.

παλλακίδιον, Kebsweib.

παλλακός, *ὁ*, Kebsweib, Nebenfrau.

πάμπαν, *τό*, ganz, Ganzes.

πάμπολις, *ες*, sehr zahlreich.

— *πολύς*, *πολλή*, *πολύ*, sehr viel.

παμπόνηρος, *ον*, ganz elend.

πανδημεί, Volksversammlung.

παν-οπλία u. — *οπλος*, ganz gerüstet.

— *οπτος*, *ή*, *όν*, mannigfach.

— *που* und — *χοῦ*, überall.

πάνυ, adv. gar sehr.

παντάπασι, *οι*, Schutzwehr.

πάππας, *ὁ*, Großvater.

παραβάτης, *ὁ*, Kämpfer auf dem Streitwagen neben dem *ἡνίοχος*.

— *βοηθέω*, zu Hülfe eilen.

παρ-αγγέλλω, verkündigen, melden; befehlen, anordnen; einen Befehl bekannt machen.

παράγγελμα, Befehl, Commando.

— *-ομαι*, vorbeiführen, aufführen; daneben aufziehen lassen.

παρα-γίγνομαι, dabei, zugegen sein; wohin, dazu kommen; part. Umstehende.

— *δειγμα*, *τό*, Muster, Beispiel.

— *δεισος*, *ὁ*, Park, Thiergarten.

— *δίδωμι*, übergeben; überliefern; weitergeben (den Becher).

— *δοξος*, *ον*, sonderbar, auffallend.

— *θαλασσίδιος*, *ία*, am Meere.

παρ-αίνεω, vorstellen (Vorstellungen machen), abmahnen.

— *αιρέω*, wegnehmen.

— *αιτέομαι*, sich von Jemand ausbitten.

παρα-καθ-ήμαι, daneben sitzen.

— *καλέω*, herbeirufen, einladen; auffordern, ermahnen; verlocken.

— *κατάθεσις*, *ἡ*, Hinterlegung, anvertrautes Gut.

— *κατα-κεῖμαι*, daneben liegen.

— *κελεύ-ομαι*, aufmuntern, ermahnen; subst. *-σις*, *ἡ*, Aufmunterung, Ermahnung.

— *κλίνω*, sich niederlegen.

— *κλιτής*, *ὁ*, Nachbar.

παρα-κομίζω, verblühen.

— *κολουθέω*, daneben hergehen, dazukommen.

παρα-κρούομαι, beleidigen.

παρα-λαμβάνω, auf die Seite stehen, an, aufnehmen, in Empfang nehmen; mit sich nehmen.

παρ-αλλάττω, entweichen, verbeikommen.

παρα-λογισμός, Verdruß machen.

παρα-μελέω, verabsäumen, vernachlässigen.

παρα-μένω, dabei bleiben, bleiben.

πρόσ-ωπον, τό, Gesicht, Angesicht (Person, zugleich Schutz für das Weib.) [Haus.
πρόσω, τό, adv. im Innern des
πρόσω-πολεῖον, τό, Frauenzimmer, Frauenbedeckung, Seitenblenden
— πλόκιος, ον, abmid
— φέρω, verbindlich, abwärts wegnehmen
— φορέω, ὁ, Tragung (per Wette = 30 Staten = $\frac{1}{2}$ deutsche Meile)
— φορέω-ι, ἡ, Zuneigung
— φύω, zuneigen; verbunden in den Stand geben, machen; M. sich neigen, bereit halten; anbieten; für sich verdienen; pf. P. in einer Verfassung sein
— φυτος, ον, Gebäude.
— χέω, fortreißen.
— χωρέω, in Schlachtordnung stellen. [fassen.
— τάττω, hinzufügen, einrichten, anordnen.
— τείνω, hin, vorwärts
— τέλλω, gerade zum Vorschein kommen, dazukommen.
πρός-κατος, η, ον, augenblicklich, plötzlich
πρόσκαρος, ον, wie ein Augenblick
πρός-κλισις, ἡ, Verbeugungen, vor sich.
— κομαι, bei Seite treten, aus dem Weg gehen
πρόσκυσις, ἡ, Verehrung, Anbetung.
πρός-κυσσε, zuküssen, zum Zeichen der Verehrung
— κω, ich werde kommen, ankommen
— λαμβάνω, hinzunehmen, annehmen, sich zu eigen machen, sich aneignen
— λέγω, zusammenlesen, auflesen
— λευσις, ἡ, Zusammenfluß, Zulauf
— μάχομαι, streiten, wahrnehmen
— ναίω, ermuntern, antreiben.
— νεμα, Nebenstand, Nächstes
προσ-ξενία, ἡ, Freundschaft, Verbindung
προσοικοδομέω, als Nachbar neben
προσορμίζω, landen, ankern, anlegen
προσπαίω, schlagen.
προστάσσω, befehlen
προστίθημι, setzen
προστρέπω, zuwenden
προσ-φάτως, neulich, kürzlich
προσφέρω, darbringen, darreichen; M. sich nähern, sich anschließen
προσφιλής, ές, lieb, angenehm
προσφορά, ἡ, Zuwendung, Zuneigung
προσφυής, ές, angewachsen, angeboren
προσφωνέω, anreden, anrufen, ermuntern. — τήρ, ορος, ὁ, Anredender
προσχρήσιμος, η, ον, brauchbar, nützlich
προσχωρέω, sich nähern, sich anschließen, beitreten
προσ-ψαύω, berühren, anrühren
πρόσωπον, τό, Gesicht, Angesicht, Person, Maske
προτείνω, ausstrecken, ausdehnen, vorstrecken
προτέλεια, τά, Vorfeier, Vorbereitungen zu einem Opfer
προτέρημα, τό, Vorzug, Vorrecht
πρότερος, α, ον, comp. zu πρό, früher, vorher, vorig
προτί, adv. = πρός
προτίθημι, vorsetzen, darbieten, vorlegen, vorschlagen, vorhaben, beabsichtigen
προτρέπω, antreiben, ermuntern, auffordern
προτρέχω, vorauslaufen, vorauseilen
προτροπή, ἡ, Aufforderung, Ermunterung
προτυγχάνω, vorher treffen, vorher erlangen
προ-φαίνω, hervorscheinen, sichtbar werden
προφάσις, ἡ, Vorwand, Ausflucht
προφέρω, hervorbringen, vorbringen, vorwenden, vorschützen
προφήτης, ὁ, Prophet, Seher, Verkünder
προφητικός, ή, όν, prophetisch
προφητις, ἡ, Prophetin, Seherin
προφυλακή, ἡ, Vorsicht, Vorsichtsmaßregel
προφυλάσσω, vorher bewachen, sichern, schützen; M. sich hüten, sich in Acht nehmen
πρόχειρος, ον, bereit, zur Hand
πρόχοος, ὁ, Gießkanne, Kanne
πρύμνα, ἡ, Hinterschiff, Hinterdeck
πρυτανεία, ἡ, Vorsteheramt, Vorsteherschaft, Regierung
πρυτανεῖον, τό, Rathhaus, Gemeindehaus
πρυτανεύω, Vorsteher sein, regieren
πρύτανις, ὁ, Vorsteher, Regent, Gebieter
πρωΐ, adv. früh, frühzeitig
πρωΐ-ζω, früh aufstehen
πρωΐθεν, früh, frühzeitig
πρωΐ-ος, η, ον, früh, frühzeitig
πρῶρα, ἡ, Vorderschiff, Vorderdeck
πρωτ-άρχης, ου, ὁ, Anführer der ersten Abtheilung
πρωτεύω, der erste sein, vorangehen, Vorrang haben
πρωτο-γενής, ές, erstgeboren
πρωτο-γονία, ἡ, Erstgeburt
πρωτο-κλισία, ἡ, Ehrenplatz
πρωτο-λείη, ἡ, Erstlingsopfer
πρωτο-μαχία, ἡ, Vorkampf
πρωτο-πειρία, ἡ, Erstlingsversuch
πρωτο-πλάστης, ου, ὁ, Erstgeschaffener
πρωτο-πλόος, ον, erstgeboren
πρωτο-πορία, ἡ, Vorrang
πρωτο-στάτης, ου, ὁ, Vorsteher, Vorgesetzter
πρωτο-τοκεῖον, τό, Erstgeburtsrecht
πρωτο-τόκια, τά, Erstgeburtsrecht
πρωτο-τόκος, ον, erstgeboren
πρωτο-φανής, ές, zuerst erscheinend
πρωτο-φανία, ἡ, Erstlingsopfer
πρωτο-φανίζω, zuerst erscheinen
πρωτο-φάνιον, τό, Erstlingsopfer
πρωτο-φάνος, ον, zuerst erscheinend
πρωτο-φορία, ἡ, Erstlingsopfer
πρῶτος, η, ον, sup. zu πρό, der erste, vorderste, vornehmste, vorzüglichste; adv. πρῶτα, zuerst, vorher, vorzüglich; τὸ πρῶτον, zuerst, anfangs
πρωτ-ουργός, ή, όν, zuerst, vorher
πρωτ-ουργός, ή, όν, zuerst, vorher
πρωτ-ώπιον, τό, Vorderschiff
πταίρω, fliegen machen, aufscheuchen
πτάρνυμαι, niesen
πτέρνη, ἡ, Ferse
πτερ-όεις, εσσα, εν, geflügelt, beflügelt
πτερόν, τό, Flügel, Feder
πτερο-φόρος, ον, geflügelt, beflügelt
πτερύγιον, τό, Flügel, Feder
πτερύγιος, ον, geflügelt, beflügelt
πτερύγωμα, τό, Flügel, Feder
πτερύσσω, mit den Flügeln schlagen, flattern
πτέρυξ, υγος, ἡ, Flügel, Feder
πτέρω, mit Federn versehen, befiedern
πτήσσω, sich ducken, sich niederkauern, sich fürchten
πτίλον, τό, Feder
πτοέω, aufscheuchen, in Furcht setzen, erschrecken
πτόλεμος, ὁ, Krieg, Kampf, Schlacht
πτολεμο-φόρος, ον, kriegerisch
πτολίεθρον, τό, Stadt, Burg
πτολί-πορθος, ον, Städte verwüstend
πτόρθος, ὁ, Zweig, Sprößling
πτύον, τό, Schaufel, Wurfschaufel
πτύρω, scheuchen, in Furcht setzen, erschrecken
πτύσσω, falten, zusammenlegen
πτύω, ausspeien, ausspucken
πτωκάς, άδος, ἡ, Hündin
πτωκεύω, Hasen jagen
πτώκη, ἡ, Hasenjagd
πτωκίζω, = πτωκεύω
πτώκιος, ον, zur Hasenjagd gehörig
πτώξ, κός, ὁ, ἡ, Hase, Häsin
πτώσσω, sich ducken, sich niederkauern, sich fürchten
πτωχεία, ἡ, Armuth, Bettelarmuth
πτωχεύω, betteln, arm sein
πτωχίζω, = πτωχεύω
πτωχός, ή, όν, arm, dürftig, bettelarm; subst. ὁ, ἡ, Bettler, Bettlerin
πτώω, = πταίω
πυγ-αργός, ή, όν, weißlich, weißgrau
πυγή, ἡ, Hinterbacke, Gesäß
πυγμάχος, ὁ, Faustkämpfer
πυγμή, ἡ, Faust
πυγ-ολαμπίς, ίδος, ἡ, Nachtschwärmerin

πλατ-τάω s. -ττω, Umweg machen
— πλάτος, εος, τό, Breite; Mal für berausgebogen
— πλατύς, ύ, Lande
— πλατύω, umfassen
πλατύ-φυλλος, ον, blattreich, mehr als nötig ist, vb. —ύω, überflüssig vorhanden sein
πλε-πτάζω, auf etw. treffen finden
πλέ-ος, ον, gefüllt, angefüllt; Comm. Ladung
— πλεός, ός, ή, Vermögen; Ladung
— πλέος, ος, ή, Ort, wo etwas hineingeht, Behälter
— ρεος, ος, ή, Ort, wo etwas hineingeht, Behälter
πλέρις, ιδος, ή, Ruder
πλεύμων, Lunge
πλέω, segeln, schiffen
πλέω, voll machen, füllen, anfüllen machen; Pass. aktivisch
πλήθος, ους, τό, Zahl
πλή-μυρα, ης, ή, Überschwemmung; subst. — μυρίς, ίδος, ή, Überschwemmung
πλήρης, ες, voll
πλησίος, α, ον, nahe
πλήσσω, schlagen
πλίνθος, ου, ή, Ziegel
πλόος, ου, ὁ, Fahrt, Schiffahrt
πλόος, ου, ὁ, Reichtum
πλουτέω, reich sein
πλοῦτος, ου, ὁ, Reichtum
πλύνω, waschen
πλώω, schwimmen
πνεύμων, Lunge
πνέω, wehen, atmen
πνοή, ῆς, ἡ, Atem, Wind
ποδ-ήνεμος, ον, schnellfüßig, windschnell
ποδ-ήρης, ες, bis auf die Füße reichend
ποδ-ίζω, Schlinge, Verlangen, Wunsch; vb. —ίζω, verlangen für jemand; ἡ ποθή
ποθέω, wünschen, verlangen
ποθή, ἡ, Sehnsucht, Verlangen, Wunsch; vb. —έω, verlangen für jemand; ἡ ποθή
ποι-έω, machen, tun, veranstalten, anfangen, zu Stande bringen; ἐν π. wohltun; ποιεῖσθαι τὰ ἴδια, sein Eigentum machen; Med. πολὺ ποιεῖσθαι, über Alles schätzen, hochschätzen
ἐν ποιεῖσθαι, in etw. setzen, haben
— ητής, οῦ, ὁ, Dichter; — ικός, ή, όν, dichterisch
ποιμήν, ὁ, Hirte
ποίμνιον, τό, Herde
πόλε-μος, ὁ, Kampf, Krieg; adj. —μος, ον, η, ον, u. —μιος, ία, ιον, kriegerisch, kriegskundig; ἡ, ὁ, ἡ, sc. τέχνη, Kriegskunst; neutr. pl. —μία, Kriegsvorräte; vb. —έω, Krieg führen, bekämpfen, bekriegen; fand sein
πολιός, ά, όν, grau
πόλις, Stadt, Staat; subst. —ίτης, ου, ὁ, Bürger, Mitbürger; adj. —ιτικός, ή, όν, staatsbürgerlich, staatlich; vb. —ιτεύω, Bürger sein; Med. den Staat verwalten
—ισμα, τό, Städtchen, Stadt
— πολίζω, belagern; subst. —ισις, ή, Belagerung
πολλάκις, oft
πολλαπλάσιος, α, ον, vielmal mehr, vielfältig, mehr, größer

πολλαχῆ, auf vielerlei Art, an vielen Orten
πολυ-γονία, ἡ, viel Brut
— δακρυτος, ον, poët. viel beweint, thränenreich
— γηθος, ον, poët. vielerfreut
— κτέατος, ον, poët. begütert
— μαθής, ές, gelehrt
— τλητος, ον, leidbar
— σαρκία, ἡ, Wohlbeleibtheit
— τετος, ον, durchlöchert
— χρημοσύνη, ἡ, Reichthum
πόν-ος, ὁ, Beschwerde, Gefahr; Arbeit. |in Gefahr sein
— έω, arbeiten; sich anstrengen; —ηρός, ά, όν, adj. mühsam, elend; schlimm; (moralisch) schlecht; neutr. pl. (mit Accent auf antepenult.) Unglück
πόντ-ος, ὁ, Meer; vb. —οπορέω, poët. Meer durchschiffen, segeln
πόρ-ος, ὁ, Gang, Weg; Mittel und Weg. |Marsch
— εία, ἡ, Reise, Weg, Zug, —εύομαι, gehen, reisen, marschiren; adj. —ευτός, ή, όν, gangbar
πορθμεύς, ὁ, Fährmann
πορίζω, herbeischaffen, verschaffen
— ορίσω, darreichen, gewähren, zu Stande bringen
πορφυρ-είη, ἡ, Purpurkleid
— έος, ᾶ, όν, purpurn
πορφύρεος, ὁ, Fluß
ποτόν, τό, Trank, Getränk
πότος, ὁ, Trank, Trinkgelage
ποῦς, ὁ, Fuß
πρᾶγμα, τό, That, Unternehmung, Geschäft, Sache; pl. mit ἔχειν, zu schaffen haben; παρέχειν, zu schaffen machen
πρανής, ές, abschüssig, steil; κατὰ τὸν πρ. steil, bergab

πρόϑεσις (von τιϑέναι), ἡ, Voranstellung, Umstellung.

πρόϑυμος, ον, (mit ϑυμός) = εὔϑυμος, — ϑυμία, ἡ, Muth, Muthwille.

πρόθυρα, ἀνωτ. ἀπ' ἐμοῦ, ἀπ' ἐμέϑεν, ἀπ' ἐμεῦ, ἀπ' ἐμέο, ἀπ' ἐμεῖο

προ-φασις, ἡ, Vorwand, Ausflucht, — ἔχεσθαι, vorgeben — φύλακες, Vorwächter, Vorsichtsmaßregeln gebrauchen — χλαμύς, ἡ, Mantel der Hand. — χους, ἡ, Wasserkanne. — χωρεῖν, vorwärts gehen, von Staaten gehen.
πρωΐ, früh
πρωι-νός, ἡ, ὸν, früh, morgig, von der ersten Morgenzeit; vb. — ίζειν, d. Frühe machen — ινος, ὁ, Frühtrunk, Morgentrunk
πτοέω, aufstören, Schaaren nehmen, im Ungluck thun.
πτωσσω, ducken
πτωσις, ἡ, Fall
πτωχ-ός, ἡ, όν, bettelarm; ὁ, Vogel
πτωχεύω, betteln
πυγμή, ἡ, Faust
πυκνός, ἡ, όν, dicht, oft; πυκνά, oft
πυλών, ῶνος, ὁ, Thor
πυνθάνομαι, fragen
πυρ-γος, ὁ, Thurm
πυρ-ός, ὁ, Getreide
πῦρ, πυρός, τό, Feuer
πυρ-ρός, ά, όν, feuerfarbig, roth
πωλ-έω, verkaufen; — ητής, ὁ, Verkäufer
πῶλος, ὁ, ἡ, Füllen, junges (von der Vergangenheit)

P.

ῥαδινός, ή, όν, leicht, rasch, schnell
ῥαθυμία, ἡ, Leichtsinn, Sorglosigkeit, Trägheit
ῥαπτ-ός, ὁ, Schuster, Bändelmacher
ῥέω, ῥυήσομαι, strömen
ῥήγνυμι, brechen, aufbrechen
ῥήτωρ, ορος, ὁ, Redner
ῥιζα, ἡ, Wurzel
ῥιπτέω, werfen, schwingen, schütteln
ῥοδον, τό, Rose
ῥόδος, ὁ, Strom, Fluß, poet. Rundung
ῥοπή, ἡ, Neigung, Schwung, Sinken
ῥοῦς, τό, Schwanz, Rübel
ῥωμη, ἡ, Stärke, Kraft, adj. — ῥωμαλέος, α, ον, stark, kräftig

Σ.

Σάρδεις, ἡ, Sardes, Hauptstadt.
σαλπ-ιγξ, ιγγος, ἡ, Trompete; — ίζειν, trompeten; — ιστής, ὁ, Trompeter
σατραπ-ης, ου, ὁ, Satrap, Statthalter
σαττειν, packen, vollstopfen, anfüllen
σατυρικα δραματα, Satyrdramen, eine Art komischen Schauspiels, worin Satyre den Chor bildeten
σαφ-ης, ες, klar, deutlich, gewiß; σαφηνεία — ηνίζειν, deutlich, bekannt machen, beweisen, schreiben
σβεννυμι, löschen, vertilgen
σβιδιος, ἡ, ον, abgewandt, erhalten; subst. σβιδιον, Opfer, Opferthier
σημ-αινω, bezeichnen, anzeigen, ein Zeichen geben. Med. befehlen

σημειον, τό, Zeichen, Vorzeichen, Feldzeichen.
σησαμος, von Sesam (einer orientalischen Hülsenfrucht).
σθένος, τό, Kraft, Stärke.
σιγ-άω, schweigen, stille sein. — ή, ἡ, Stillschweigen, Stille; — ής, stille.
σιμβλος, ὁ, Bienenstock, Wabe.
σίτ-ος, ὁ, pl. σῖτα, τά, Getreide; Brod, Speise; subst. — ίον, τό, Speise; vb. — ίζειν, füttern.
σιωπ-ή, ἡ, Schweigen, Stille; — άω, schweigen.
σκάπτειν, graben, hacken.
σκάφος, τό, Nachen.
σκεδαννυμι, zerstreuen.
σκέλος, τό, Schenkel, Bein.
σκέπας, τό, Dach, Schutz.
σκέπτεσθαι, sich umsehen, betrachten, überlegen.
σκευή, ἡ, Kleidung.
σκευοφόρος, ὁ (σκευη, τά), Packknecht; n. pl. Last-, Zugvieh; Troß.
σκην-ή, ἡ, Zelt; — εἰν, sich lagern, wohnen; — οῦν, ein Zelt aufschlagen, sich lagern.
σκηπτος, ὁ, Blitzstrahl.
σκῆπτ-ρον, τό, Scepter; — οῦχος, ὁ, Scepterträger.
σκιά, ἡ, Schatten.
σκληρός, ά, όν, hart, rauh.
σκοπ-εῖν, betrachten, bedenken, überlegen; hinsehen, zusehen; — ός, ὁ, Späher, Wächter.
σκότ-ος, ὁ u. τό, Dunkel; — ώδης, α, ον, in der Finsterniß.
σκυθρωπ-ός, ἡ, όν, finster, mürrisch; niedergeschlagen; vb. — άζειν, niedergeschlagen blicken.
σκύλ-αξ, ὁ, Hündchen; — ακώδες, τό, hündisches Wesen.
σκῶμμα, τό, Scherz.
σκώπτειν, spotten, scherzen.
σκωπτικός, ἡ, όν, spöttisch.
σμικρός, ά, όν, klein.
σοφ-ός, ἡ, όν, weise; subst. — ία, ἡ, Weisheit; — στής, οῦ, ὁ, Gelehrter, Sophist (Klügler).
σπᾶν, ziehen.
σπάν-ις, ἡ, Mangel; vb. — ίζειν, Mangel haben; adj. — ιος, ία, ιον, selten.
σπάρτον, τό, Seil.
σπείρειν, säen.
σπένδειν, Trankopfer bringen; Med. ein Bündniß schließen. [werden.
σπέρχεσθαι, (poët.) aufgebracht
σπεύδειν, eilen, sich sputen.
σπήλαιον, τό, Höhle.
σπιλάς, ὁ, Klippe. [Bündniß.
σπονδή, ἡ, u. plur. Trankopfer;
σποράδην (σπείρω), zerstreut.
σπουδ-ή, ἡ, Eifer, Eile; Ernst; vb. — άζειν, sich bemühen, eilen; ernsthaft sein, Ernstes treiben; adj. — αῖος, α, ον, eifrig, tüchtig, rechtschaffen; vb. — αιολογεῖν, ernsthafte Gespräche führen.
σταδιον, τό, Stadium (Längenmaß von 125 Schritten = $^1/_{40}$ deutschen Meile), Rennbahn.
σταθερός, ά, όν, stät, fest.
σταθμός, ὁ, 1) Quartier, Rast; Tagereise; 2) Wage.
στασιάζειν, in Aufruhr gerathen; entzweit sein.
στεγά-ζειν, decken, schützen; — ασμα, τό, Decke.
στέλλειν, rüsten.
στειός, ή, όν, eng, schmal; neutr. pl. Engpaß.
στέργειν, lieben (S. 3. N. 18).
στερεός, ά, όν (στερρός), fest, hart.
στέρ-εσθαι u. — εἰσθαι, beraubt werden; entbehren.

στέρνον, τό, Brust.
στερρώς, fest, standhaft.
στέφαν-ος, ὁ, Kranz; — -οῦν, bestέφειν, bekränzen. |kränzen.
στῆθος, τό, Brust.
στιλή, ἡ, Säule.
στηρίζειν, feststellen, befestigen.
στίφος, τό, dichter Haufen, Gedränge.
στοά, ἡ, Halle; στ. ποικίλη, Gemäldehalle.
στολή, ἡ, der medische Talar: Rüstung, Anzug.
στόλος, ὁ, Heer, Gefolge: Zug.
στόμα, τό, Mund; Eingang, Zugang; Mündung; ἀπὸ στ. aus dem Stegreif.
στοναχή, ἡ, Seufzer, Aechzen.
στοχάζεσθαι, untersuchen, erforschen.
στρατ-ιά, ἡ, Kriegsheer; — εία, ἡ, Feldzug; — ώτης, ὁ, Soldat; — ωτικός, ἡ, όν, dem Soldaten gehörig, zum Kriegsdienst gehörig.
— ευειν, zu Felde ziehen: Med dasſ.; — ευμα, τό, Kriegsheer.
— ηγός, ὁ, Feldherr; — ηγειν, Feldherr sein, ein Heer anführen; — ηγικός, ἡ, όν, in der Feldherrnkunst erfahren, zum Feldherrn geschickt.
— ός, ὁ, Heer.
— οπεδον, το, Lager; das Heer im Lager; — οπεδεύεσθαι, ein Lager schlagen; sich lagern.
στρεπτός, ὁ, Halskette.
στρέφεσθαι, sich wenden, schwenken: den Rücken kehren.
στρυφνός, ἡ, όν, mürrisch, finster.
στρωμνή, ἡ, Decke.
στυγερός, ά, όν, verhaßt, traurig.
στυπεῖον, τό, Werg.
συγ-γενής, ές, verwandt; — εια, ἡ, Verwandtschaft.
συγ-γηρά-σκειν (-σω), mit alt werden.
— γίγνεσθαι, mit Jemand zusammenkommen, umgeben, sich unterhalten.
— γιγνώσκειν, gleichdenken; verzeihen; adj. vb. — γνωστος, ον, verzeihlich; „es ist Einem zu verzeihen".
— γραμμα, τό, Schrift.
— γράφειν, verfassen.
— καλειν, zusammenrufen.
— καλύπτεσθαι, sich verhüllen.
— καμπτειν, einbiegen, an sich ziehen (das Bein).
— κατα-στρέφεσθαι, unterjochen helfen. |dung treten.
— κεράννυσθαι, in enge Verbin-
— κοιλίζεσθαι, einlegen, sich zu eigen machen.
— κοπτειν, zusammenschlagen.
— κρυπτειν, dasſ.
— κρίνεσθαι, etwas beurtheilen
— χωρειν, einräumen, zugeben, gestatten.
συζευγνυναι, zusammenjochen.
σῦκ-ον, τό, Feige; — οφάντης, ὁ, Sykophant (von den Angebern verbotener Feigeneinfuhr in Attika), Angeber.
συλ-λαμβάνειν, zusammennehmen, ergreifen, fassen.
— λέγειν, versammeln, einfangen; — λογος, ὁ, Zusammenkunft.
— λήπ-τωρ, fem. — τρια, ἡ, Mitbelferin. |gelingen.
συμ-βαίνειν, begegnen, sich zutragen.
— βάλλειν, zusammenwerfen, -bringen, S. 130 dazuthun; M. beitragen, vortragen, vorschlagen.
— βοᾶν, mitschreien, zurufen.
— βοηθειν, mithelfen.

συμ-βολον, τό, verabredetes Zeichen.
— βουλ-ος, ὁ, Rathgeber; — εύειν, rathen. |kämpfen.
— μάχεσθαι, auf Jemands Seite
— μαχ-ος, ὁ, Mitstreiter, Bundesgenosse, adj. verbündet; — ία, ἡ, Bündniß, Bundesgenossenschaft; — ις, ἡ, Verbündete.
— μετρος, ον, angemessen, ebenmäßig.
— μιγνυμι, sich mit Jemand verbinden, Gemeinschaft haben; handgemein werden.
— παίκτωρ, ὁ, Gespiele.
— παρέπεσθαι, nebenherfolgen,
— παρομαρτειν, dasſ. |begleiten.
— πας, πασα, αν, insgesammt, zusammen.
— πεδᾶν, zusammenbinden, -zie-
— πέμπειν, mitschicken. |hen.
— πίπτειν, aneinander gerathen, handgemein werden; zufallen, zutreffen; sich zutragen.
— πολεμειν, mit zu Felde ziehen, helfen.
— πορεύεσθαι, mitziehen.
— πραττειν, machen helfen, auswirken. |geschäftig sein.
— προθυμεῖσθαι, mit eifrig, mit
— προπέμπειν, mit begleiten.
— φέρ-ειν, beitragen, nützen;
— φορά, ἡ, Zufall, Begegniß, Unglück, Schaden; Schlappe.
— φορος, ον, zuträglich, nützlich.
— φύλαξ, ὁ, Mitwächter, Mitbeschützer.
συν-άγειν, zusammenführen, -bringen, vereinigen.
— αγείρειν, versammeln.
— αγωγός, ὁ, ἡ, Vermittler.
— αθροίζειν, versammeln, an sich ziehen.
— αινειν, mitbilligen, beistimmen.
συν-αίτιος, ὁ, Miturheber.
— ακολουθειν, mitfolgen.
— αλίζειν, versammeln; P. zugezählt werden.
— αλλάττειν, aussöhnen.
— αλλαγή, Aussöhnung.
— ανα-βαίνειν, mit hinaufziehen.
— — βοᾶν, mit aufschreien.
— ανιστάναι, zugleich aufrichten; aor. 2. mitaufstehen. |geben.
— αντᾶν, begegnen, entgegen-
— αξιοῦν, mitverlangen, -wünschen.
— απείναι, mitabziehen. |schen.
— αποθνήσκειν, mitsterben, mitfallen.
— άπτειν, zusammenknüpfen, vereinigen; τὴν μάχην, handgemein werden.
— αρμόζειν, zusammenreimen; nach etwas stimmen.
— αυξάνειν, vergrößern helfen; P. mitwachsen.
— άχθεσθαι, sich mit Jemand betrüben, mittrauern.
— δειπν-ος, ὁ, Tischgenosse, Gast; — ον λαβειν, zur Tafel ziehen; vb. — ειν, mitspeisen.
— διαπράττεσθαι, (Frieden) vermitteln.
— δοκεῖν, ebenso scheinen; imp. es gefällt ebenfalls; part. abs. mit Genehmigung.
— ειδέναι, mitwissen; ἑαυτῷ, sich bewußt sein.
— εἶναι, zusammen sein, mit Jemand umgehen; part. Freund, Schüler.
— εἴργειν, zusammenziehen, anziehen; c. part. S. 89 in anhaltendem Geschwindschritt.
— εισ-βάλλειν, mit einfallen.
— εισπίπτειν, dasſ.
— ελαύνειν, zusammentreiben.

συν-εξιέναι, mit ausziehen.
— ἐξορμᾶν, mit losbrechen, mit angreifen.
— ἕπεσθαι, mit, zugleich folgen
— ἐπεύχεσθαι, zugl. mit geloben.
— ἐπιχεῖν, miteinstimmen
— εὐ-αζεσθαι, mitthätig sein mitarbeiten, helfen; — ια, ὁ, Gehülfe.
— ἔρχεσθαι, zusammenkommen.
— ιις, ἡ, Verstand, Einsicht.
— ιτός, ή, όν (σύνειμι), verständig.
— ακολουθεῖν, mit nachfolgen.
— ἔχειν, zusammen-zurückhalten.
— χλῆς, ἐς, anhaltend: adv. — ῶς, immer.
— ηγορεῖν, Einem das Wort reden, vertheidigen.
— ήδεσθαι, sich mitfreuen.
— θῆκαι, αἱ, Verträge.
— θημα, τό, Verabredung; Losungswort, Feldgeschrei.
— θηρᾶν, mitjagen.
— ίέναι, zusammentreffen (εἶμι)
— ίεναι, verstehen (ἵημι).
— ιστάναι, zusammen-, vorstellen, empfehlen (ein Heer) aufbringen; Med. u. intr. zusammenstehen, sich verbinden; sich auflehnen
— οδοιπορεῖν, zusammen reisen
— οικτίζειν, bemitleiden.
— ομνυναι, fut. — ομοῦμαι, sich verschwören.
— ομολογεῖν, übereinstimmen, -kommen; zusagen.
— ορᾶν, zusammensehen, bemerken; zu einander sehen.
— ουσία, ἡ, Umgang, Besprechung.
— ταγμα, τό, das Contingent, Mannschaft.
— ταξις, ἡ, Aufstellung, Einrichtung.
συν-τάττειν, zusammenstellen, -reihen; in Schlachtordnung stellen.
— τελεῖν, liefern.
— τιθέναι, zusammensetzen, verfassen; M feststellen, verabreden, bestimmen; Verträge &c. schließen.
— τομος, ον, kurz.
— τονος, ον, angestrengt, stark: bei Späteren: harmonisch.
— τραπεζος, ὁ, Tischgenosse.
— τρέφειν, mit einander auferziehen.
— τρέχειν, mitlaufen.
— τρίβειν, zusammenschmeißen, zerbrechen.
— τυγχάνειν, zusammentreffen, begegnen.
σύρειν, schleppen, ziehen.
σῦς, ὁ u. ἡ, Schwein; ἄγριος, Eber.
συ-σκευάζειν, zusammenpacken, zurüsten: Med. sich reise-, marschfertig machen; sich rüsten.
— σκη-νος, ὁ, Zeltgenosse; — ειν, in Einem Zelt zus. wohnen.
— σκοτάζειν, ringsum dunkel werden.
— σκυθρωπάζειν, mit finster sein.
— des Unholden Geselle sein.
— σπᾶν, zus. ziehen, zus. nähen.
— σπειρᾶσθαι, sich dicht aneinander reihen, einen Knäuel bilden.
— σπος, ὁ, Tischgenosse.
— στρατεύειν, u. Med. mit zu Felde ziehen.
— τροφος) lang
συχτός, ή, όν, dicht: viel, (χρῶμα, τά, Eingeweide der Opfer
σφάδιζειν, sich bäumen.
σφάλλειν, wankend machen, zu Schaden bringen, beschädigen; M. wanken, Schaden nehmen; irren, fehlen.
σφαλερός, ᾱ, όν, wankend, unsicher.
σφάττειν, schlachten, erstechen.
σφενδόν-η, ἡ, Schleuder; — ᾶν, schleudern; -ήτης, ὁ, Schleuderer

σφετερος, α, ον, ihrig.
σφόδρα, sehr; σφοδρός, ά, όν, heftig.
σφραγίς, ἡ, Siegel, Siegelring.
σχεδία, ἡ, Floß.
σχεδόν (auch mit τι), beinahe, fast.
σχέθειν, poët. für ἔχειν.
σχέσις, ἡ, und
σχῆμα, τό, Haltung, Gestalt; Geberde; Anzug.
σχολ-ή, ἡ, Muße, Ruhe, freie Zeit; adv. — ῇ, langsam.
— άζειν, Muße haben.
— αιος, αία, αιον, langsam.
σῶ-ος, α, ον, u. σως, ῶν, unversehrt, ganz.
σῴ-ζειν, erhalten, retten.
— μα, τό, Leib, Körper.
— τηρ, ὁ, Retter.
— τηρία, ἡ, Rettung.
— τήριος, α, ον, heilsam; n. pl. τά, Rettungsopfer.
σωρεύ-ειν, häufen; — εγμα, τό, Haufen (z. B. von Erschlagenen).
σώφρ-ων, ον, weise, tugendhaft; vb. — ονεῖν, richtig denken, besonnen sein.
— ονη, ἡ, weises Betragen, Besonnenheit, Mäßigung; Enthaltsamkeit, Mäßigkeit, Bescheidenheit; Ordnung.

T.

Ταλαίπωρ-ος, ον, mühselig, unglücklich; vb. — εῖν, sich abmühen, abrackern: trans. plagen.
τάλαντον, τό, Talent (Gewicht und Geldsumme; das attische = 60 Minen).
τάλ-ας, αινα, αν, duldend, unglücklich, elend.
ταμιεύεσθαι, aus dem Schatz nehmen, nach Vermögen, Gutdünken einrichten.
ταπηλε-ής, ές, poët lang hinstreckend.
ταξ-ις, ἡ, Ordnung, Schlachtreihe, -ordnung; Heeresabtheilung.
— ίαρχος, ὁ, Hauptmann.
ταπειν-ός, ή, όν, niedrig, gering, demüthig; — όω, demüthigen.
ταράττειν, verwirren.
ταραχος, ὁ, Lärm, Allarm.
ταρβος, τό, Schrecken, Furcht.
τάττειν, ordnen, stellen; verordnen, befehlen; Med. sich in Schlachtordnung stellen.
ταφος, ὁ, Grabmal.
τάφρος, ἡ, Graben.
ταχ-ος, τό, Schnelligkeit, Eile.
— ύς, εῖα, ύ, schnell; adv. —α, bald; vielleicht; wohl; — έως, schnell, eilig.
— υτής, ἡ, Raschheit.
ταὼς, ὁ, Pfau.
τέγος, τό, Dach.
τέθριππον, τό, Viergespann.
τεῖχ-ος, τό, Mauer; Burg, Festung; — ίζειν, befestigen.
τεκμαίρεσθαι, schließen, beweisen.
τεκμήριον, τό, Zeichen, Beweis.
τέκνον, τό, Kind.
τέκτων, ό, Zimmermann; Bautelέθειν, poët. werden, entstehen, sein.
τέλ-ος, τό, Ende, Ausgang; Abgaben; (das Aeußerste) Obrigkeit, Amt; pl. Staatsbeamte; als adv. endlich.
— είν, vollenden; aufwenden, sich kosten lassen.

τέλ-ειος, α, ον, vollkommen; erwachsen.
— εστόμιον, τὸ, Vollendungs— ως, völlig. [ender.
τελευτ-ή, ἡ, Ende; — αῖος, α, ον, letzt; — ἀν, endigen; sc. τὸν βίον, sterben.
τέμενος, τό, Hain (abgesondertes Stück Land)
τέμνειν, schneiden, durchschneiden; bauen; einen Weg einschlagen
τέρας, τό, Wunder, Ungeheuer.
τεραστίαν, το (sc. ελαιον), Terpentin.
τέρμα, το, Ziel. [vernicht.
τέρπ-ειν, ergötzen; erfreuen; adj. — νός, ἡ, όν, genußreich, angenehm, neutr. pl. Genüsse.
τέρψις, ἡ, Genuß, Freude.
τετραίνειν, durchbohren, durchlöchern.
τετράγληνος, ον, mit 4 Teichseln.
τέττιξ, ό, Cikade, Grille.
τέχν-η, ἡ, Kunst; Kunstgriff; — ίτης, ό, Künstler.
— ωμα, τό, Kunstgriff, List.
τέως, adv. so lang; eine Zeit lang.
τηδε, hier; auf diesem Weg.
τήκεσθαι, schmelzen.
τηλικοῦτος, αυτη, οῦτον, so groß, so alt, in solchem Alter.
τήμερον, heute.
τηνικαῦτα, zu dieser Zeit, alsdann.
τηρ-εῖν, bewahren; — ησις, ἡ, Aufbewahrung, Gewahrsam.
τιάρα, ἡ, Tiara, der persische Turban.
τιθέναι, setzen, stellen; anstellen, machen; Med. einrichten; abgeben (τὸν ψῆφον); τὰ ὅπλα, richten, unter die Waffen treten; entweder Gewehr in Arm oder Gewehr bei Fuß, daher bald „die Waffen aufnehmen," bald „niedersetzen", Halt machen; auf's Bitet stellen; vgl. S. 119, N. 10 und 18.
τιθηνεῖσθαι, liebkosen, wie eine Amme (τιθήνη), tändeln mit —.
τίκτειν, gebären, hervorbringen.
τιμ-ᾶν, ehren, schätzen, auszeichnen; belohnen.
— ή, ἡ, Ehre, Ehrenstelle, Auszeichnung; adj. — ος, α, ον, ehrenvoll; geehrt; kostbar.
— ωρεῖν, Ehre wahren; rächen; Med. sich rächen, strafen.
— ωρία, ἡ, Rache, Strafe; — ός, ό, τιτρώσκειν, verwunden. [Rächer
τλῆ-ναι (τλάω), ertragen; wagen; — μων, ον, ausdauernd; duldend; elend.
τοιγαροῦν, darum auch
τοιοῦτος, αυτη, οῦτο, solch.
τοῖχ-ος, ό, Wand; — ωρυχεῖν, einbrechen.
τοκῆες, οἱ, die Eltern.
τολμ-α, ἡ, Kühnheit, Verwegenheit
— ᾶν, wagen.
τόξ-ον, τό, Bogen; — ική, ἡ, Bogenkunst; — ότης, ὁ, Bogenschütze
— ευειν, Bogen schießen; — ευμα, τό, Geschoß; Pfeilschuß; Schuß
τοπος, ό, Ort. [weite.
τράπεζα, ἡ, Tisch, Tafel.
τραυμα, το, Wunde.
τραχηλος, ό, Hals.
τραχυς, εῖα, ύ, rauh (jon. τρηχ.).
τρεῖν, zittern, zagen, sich fürchten.
τρέπειν, drehen, wenden, kehren; Med. sich wenden, kehren zu etw., sich auf etw. legen, mit πρός S. 94 besuchen; trans. von sich abwenden, in die Flucht schlagen; P. fliehen.
τρέχειν, laufen, rennen.
τρίβειν, reiben.

τρίβος, ἡ, Pfad, Fußsteig.
τριήρης, ἡ, Dreiruderer (ein Schiff mit 3 Reihen von Ruderbänken über einander), Galeere.
τρίπηχυς, v. drei Ellen lang, hoch.
τρίπους, οδος, ό, Dreifuß.
τρισσάκις, dreimal gern.
τρόπαιον, τὸ (τρέπεσθαι), Siegeszeichen.
τροπή, ἡ, Umkehr, Flucht; Trophäe.
τρόπος, ό, Wendung; Art und Weise; Sitte, Charakter.
τροφ-ός, ό, ἡ, Ernährer, Erzieher, — ίνη; — ή, ἡ, Nahrung, Unterhalt.
τροχ-ός, ό, Rad; vb. — άζειν, schnell laufen; part. im Sturmschritt.
τρωγειν, essen.
τρωτός, ἡ, όν, verwundbar.
τυγχάνειν, c. Gen. erlangen, treffen; c. Part. zufällig, gerade wirklich (etw. sein).
τύμβος, ό, Grabhügel.
τυπτειν, bilden.
τύραννος, ό, unumschränkter Herr, Tyrann; — ικός, ἡ, όν, tyrannisch; — εύειν, unumschränkt herrschen.
τυρός, ό, Käse.
τύρσις, ἡ, Thurm.
τυχη, ἡ, Zufall, Schicksal: Glück oder Unglück.

Υ.

Ὑακινθοβαφής, ές, hyacinthfarbig, violett.
ὕβρ-ις, ἡ, Uebermuth, Verachtung; — ιν ἔχειν, Verachtung zuziehen.
— ίζειν, übermüthig, frech sein; P. Schmach erleiden; — ιστής, ύπερος, üppig, prachtvoll; — ιστος, η, ον, übermüthig.
— ιστής, ό, der Uebermüthige.
ὑγι-ής, ές, gesund; subst. — εια, ἡ, Gesundheit; vb. — αίνειν, gesund sein.
ὑδροποσία, ἡ, Wassertrinken.
ὕδωρ, ατος, τό, Wasser; ἐξ οὐρανοῦ, Regen.
υἱός, ύος, und
υἱύς, ύος, ό, Sohn.
ὑμνειν, preisen, durch Gesang ehren.
ὑπ-άγειν, hinführen, verlocken, in die Nähe locken; antreiben; hinters Licht führen; intr. weggehen, fortziehen.
ὑπ-αίτιος, ον, schuldhaft; n. Verschuldung.
— ακούειν, aufhorchen, Gehör geben; Befehl holen, gehorchen.
— ανίστασθαι, aufstehen.
— αντᾶν, entgegengehen.
— άρχ-ειν, anfangen, zuerst thun; da sein, vorhanden sein, zu Gebot stehen, behilflich, gewogen sein; part. n. Vermögen.
— αρχος, ό, Unterbefehlshaber, Statthalter.
— είκειν, nachgeben, ausweichen.
— εἶναι, darunter, dahinter stecken; vorhanden sein, zu Gebot stehen.
— έκκαυμα, τό, Zündmittel, Zunder.
— εκτιθέναι, aussetzen.
— ελαύνειν, hinreiten.
ὑπεξιέναι, heimlich, allmählich hinausgehen, verlassen.
ὑπερ-αίρειν, übertreffen.

ὑπέρ-αυχος, ον, sehr häßlich.
— ἀσπάζεσθαι, überaus liebgewinnen.
— βαίνειν, übersteigen, übersetzen.
— βάλλειν, übertreffen, übersteigen (S. 161); übermäßig vorhanden sein: part. n. Uebermaß.
— βολή, ἡ, Erhöhung, Hebe; Uebergang.
— δασύς, ύ, sehr behaart, zottig.
— ἐκπλήττεσθαι, sehr erschrecken, außer sich kommen.
— ἔρχεσθαι, drüber hinausgehen.
— ἔχειν, überragen, übertreffen, den Vorzug haben.
— ἰσχυρός, ά, όν, sehr fest.
— μεγέθης, ες, übergroß.
— ὀττικός, ή, όν, hochmüthig.
— ὄρος, τό, Vorgebirge.
— πλήρωσις, Überfüllen.
— σεμνύνεσθαι, allzu vornehm thun, sich viel einbilden.
— φαλλαίνειν, überfügeln.
— φιλεῖν, heftig lieben.
— φοβεῖσθαι, sich übermäßig fürchten. [freuen.
— χαίρειν, sich außerordentlich
ὑπ-έχειν, tragen, sich ergeben: δίκην, verschuldet haben, angeklagt wer-
— ήκοος, ον, unterthan. [den
— ηρεσία, ἡ, Schiffsbedienung.
— ηρέτ-ης, ὁ, Diener, Gehülfe; Adjutant; auch Ruderer; — εἶν, dienen, helfen, beistehen; sich unterwerfen.
— ισχνεῖσθαι, versprechen.
ὕπνος, ὁ, Schlaf. [genläufer.
ὑπο-βάθρα, τά, Untergestell, Wie
— γραφή, ἡ, Untermalung.
— δεής, ές, dürftig, gering, schwach.
— δεῖν, unterbinden, anziehen;
— δημα, τό, Schuh.
— δησις, ἡ, Fußbekleidung.
ὑπο-δέχεσθαι, aufnehmen, annehmen, empfangen.
— δύεσθαι, sich unterziehen.
— ζύγιον, τό, Zugvieh.
— θωπεύειν, verblümt schmeicheln.
— καθίζεσθαι, fallen; verumglimpfen.
— κριτής, ὁ, Schauspieler.
— κρισις, ἡ, Heuchelei.
— λαμβάνειν, voraussetzen, annehmen; das Wort nehmen, Einem ins Wort fallen.
— λείπεσθαι, zurückbleiben.
— λύεσθαι, aufschnüren, sich ausziehen (die Schuhe).
— μελαγχολᾶσθαι, etwas ängstlich, furchtsam sein.
— μένειν, zurückbleiben, erwarten, aushalten, ertragen, bestehen.
— μνημονεύειν, erinnern, von Zeit zu Zeit erinnern.
— νοια, Hintergedanke; Sinn (einer Rede). [schickt; Spion.
— πεμπτος, ον, heimlich abgeὑπ-οπτεύειν, Verdacht haben, argwöhnen; vermuthen. [fürchten
ὑπο-πτήσσειν, scheu, schüchtern sein.
— σπονδος, ον, unter einem Vertrag; auf Kapitulation.
— στρέφειν, ausweichen.
— σχεσις, ἡ, Versprechen.
— τίμνεσθαι, abschneiden.
— τιθέναι, unterlegen, hinterlegen. M. sich vorstellen; sich vorsetzen, vernehmen.
— τρωγειν, darunter, vorher essen.
ὑπ-ουργεῖν, helfen.
ὑπο-φαίνειν, sich allmählig zeigen, anbrechen, ἡμέρα ὑπ. der Tag
— φείδεσθαι, schonen. [graut.
— φέρειν, ertragen.
— χείριος, ον, unterwürfig, ὑπ. in Jemands Gewalt kommen.

ὕπ-οχος, ον, unterthan.
— οψία, ἡ, Verdacht.
ὑστατος, η, ον, hinterst, letzt.
ὕστερ-ος, α, ον, später; — αῖος, α, ον, am folgenden Tag; — ή, der folgende Tag.
ὑφ-αλος, unter dem Meere.
— ηγεῖσθαι, vorangehen, zeigen.
ὑφ-ηνίοχος, ὁ, Diener des Wagenlenkers, Wagenknecht.
— ἰεσθαι, nachlassen; verstatten; weichen, nachgeben.
— ἵστασθαι, sich unterstehen, auf sich nehmen, sich erbieten; Stand halten, sich zur Wehre setzen.
ὕψ-ος, τό, Höhe; — ηλός, ή, όν, hoch.

Φ.

φαγεῖν (aor. zu ἐσθίειν), essen
φαιδρ-ός, ά, όν, heiter; — ύνειν, aufheitern.
φαίνειν, ans Licht bringen, zeigen; P. erscheinen, offenbar sein: scheinen.
φάλαγξ, ἡ, Schlachtreihe; Fronte; Linie, Mitteltreffen.
φάναι, sagen, behaupten.
φανερός, ά, όν, sichtbar, offenbar; gewiß.
φαρέτρα, ἡ, Köcher.
φάρμακον, τό, Arznei; Gift.
φάσκειν, behaupten, vorgeben; rühmen, prahlen.
φάτνη, ἡ, Krippe.
φαῦλ-ος, η, ον, schlecht, gering; unnütz; feig; — ότης, ἡ, schlechte Beschaffenheit.
φείδ-εσθαι, schonen, sparen; subst. — ώ, ἡ, Sparsamkeit.
φέρειν, tragen, führen, bringen; Med. u. Pass. fahren, dahingehen, daherkommen.
φερνή, ἡ, Mitgift.
φεῦ, weh! ach!
φεύγειν, fliehen; vertrieben, verbannt sein; angeklagt seyn.
φήμη, ἡ, Ruf; pl. Orakelstimmen.
φθάνειν, zuvorkommen, c. part. kaum vorher. [sprechen, ertönen.
φθέγγεσθαι, Laut geben, rufen,
φθείρειν, verderben.
φθίμενος, verstorben.
φθόν-ος, ὁ, Neid, Mißgunst; vb. — εῖν, beneiden, mißgönnen; vorenthalten; adj. — ερός, ά, όν, neidisch.
φιάλη, ἡ, Schaale, Trinkgefäß.
φίλ-ος, η, ον, lieb, theuer; subst. ὁ, Freund; vb. — εῖν, lieben, küssen; subst. — ία, ἡ, Freundschaft; adj. — ικός, ή, όν, freundschaftlich.
— αίτιος, ον, klägerisch.
— ἀνθρωπ-ος, ον, menschenfreundlich; subst. — ία, ἡ, Menschenfreundlichkeit.
— επιτιμητ-ής, ές, tadelsüchtig.
— εργος, ον, arbeitsam.
— ηκοία, ἡ, Liebe zum Hören, Aufmerksamkeit.
— ιππος, ὁ, Pferdsliebhaber.
φιλό-θηρος, ον, jagdliebend.
— καλος, ον, anstandsliebend.
— κίνδυν-ος, ον, gefahrliebend.
— μαθής, ές, lernbegierig.
— νεικ-ος, ον, streit-, eifersüchtig; subst. — ία, ἡ, Eifersucht, Wetteifer; vb. — εῖν, wetteifernd.
— πόλεμος, ον, kriegslustig.
— πονος, ον, arbeitsliebend, emsig.

φιλό-σοφ-ος, ὁ, Denker; subst. — ἰα, ἡ, Philosophie.
— στοργος, zärtlich, (liebend)
— τιμος, ehrliebend, ehrgeizig
— φρονεῖσθαι, freundlich gesinnt
— χρήματος, geldgierig. [sein.
— ψυχον, das Leben lieb haben.
φλόξ, ἡ, Flamme.
φλυαρ-εῖν, Possen treiben; subst. — ία, ἡ, Geschwätz.
φόβ-ος, ὁ, 1) Furcht, 2) Schrecken; adj. — ερος, α, ον, furchtbar; furchtsam.
— εῖν, in Furcht setzen, verjagen; Pass. sich fürchten, erschrecken.
φοίνιξ, ὁ, Palmbaum, Palme.
φοινικ-ίς, ἡ, Purpurkleid.
— οῦς, ῆ, οῦν, purpurroth, purpurn.
φον-ος, ὁ, Mord; vb. — εύειν, morden; subst. — εύς, ὁ, Mörder.
φόρος, ὁ, Steuer, Abgabe. [der
φόρτος, ὁ, Bündel, Last.
φρήν, φρενός, ἡ, pl. Verstand.
φρον-εῖν, denken, vernünftig sein; μέγα —, große Meinung von sich haben, stolz sein; ὑπὲρ ἀνθρωπον, übermüthiger sein, als es Menschen geziemt; subst. — ησις, ἡ, Denken, Verstand; — ημα, τὸ, Besonnenheit, Umsicht; Edelsinn; adj. — ιμος, ον, klug, verständig
φροντ-ίς, ἡ, Sorge; vb. — τίζεσθαι, sorgen, bekümmert sein.
φρουρ-ά, ἡ, Wache, Besatzung.
— αρχος, ὁ, Befehlshaber der Besatzung, der Festung.
— ιον, τὸ, Festung.
— οἱ, οἱ, Besatzung.
φυγάς, ὁ, Flüchtling, Verbannter.
φύειν, erzeugen, hervorbringen; Med. u. intr. werden, wachsen; abstammen; pf. πεφυκέναι, sein, geeignet sein, von Natur [so] sein.
φυή, ἡ, Wuchs.
φυλακή, ἡ, Wache, Bewachung, Besatzung. [posten.
φυλακτήριον, τὸ, Wachort, Wach-
φύλαξ, ὁ, Wächter, Beschützer, Aufseher; pl. οἱ, Schutzwache.
φυλάττειν, bewachen, beschützen, Wache halten; Med. sich hüten, sich decken gegen Jemand, sich in Acht nehmen vor etwas.
φυλή, ἡ, Stamm, Abtheilung (des Heeres).
φύλλον, τὸ, Blatt.
φύλον, τὸ, Volksstamm, Nation, Völkerschaft. [ander.
φυρδην, adv. vermischt, untereinφύσις, ἡ, Natur; Naturanlage, Talent.
φυτεύειν, pflanzen.
φων-ή, ἡ, Stimme; vb. — εῖν, Laut geben, reden; adj. — ηεις, εσσα, εν, mit Sprache begabt.
φως, τὸ, Licht; πρὸς φ., beim Feuer.

X.

Χαίρειν, sich freuen; wohl sein; imp. sei gegrüßt! lebe wohl!
χαλᾶν, offenstehen.
χαλεπ-αίνειν, heftig zürnen, böse werden; P. erzürnt werden.
— ὸς, ἡ, ὸν, schwer, beschwerlich, widrig; widerspenstig, feindselig; n. pl. Gefahren, Widerwärtigkeiten; -ως ἔχειν, böse sein.
χαλκ-ός, ὁ, Erz, Metall; Schwert; — οῦς, ῆ, οῦν, ehern.
χαλκωμα, τὸ, ehernes Gefäß.
χαμαί, auf der Erde.
χαρά, ἡ, Freude.

χαράδρα, ἡ, Schlucht.
χάρ-ις, ιτος, ἡ, Dank; Anmuth; Gefälligkeit; acc. wegen; adj. — ίεις, εσσα, εν, artig.
— ίζεσθαι, gefällig sein, Gefallen thun, nachgeben; sich gütlich thun (τῇ ψυχῇ), P. pf. P. angenehm.
— στήρια, τὰ (ἱερὰ), Dankopfer.
— τία, ἡ, Schwank, Spaß.
— ωσύνη, ἡ, Freude, Wonne.
χανδόν, aufblasen.
χείλος, τὸ, Lippe.
χειμ-ών, ὁ, Sturm; Winter; — άζεσθαι, Stürme bestehen.
χείρ, ἡ, Hand; Handwurzel; Arm.
— οτονεῖν, beschließen, wählen.
— ἁμακτρον, τὸ, Handtuch.
χειρ ὑπέρθαι, bewältigen, bezwingen.
χείρων, poët. χερείων, comp. zu χελώνη, ἡ, Schildkröte. [κακός.
χήρα, ἡ, Wittwe. [Mann.
χιλιοστύς, ἡ, Abtheilung von 1000
χιτών, ὁ, Leibrock, Unterkleid.
χιών, ἡ, Schnee.
χλαίνη, ἡ, Mantel, Oberkleid.
χορ-ός, ὁ, Chor, Reigen; — εύειν, tanzen.
χόρτος, ὁ, Gras, Futter; — χορτος, Heu. [brauch.
χρεία, ἡ, Bedürfniß, Noth; Gechρή, es ist nöthig, man muß.
χρήζειν, bedürfen, verlangen, wollen.
χρή-σθαι, gebrauchen, behandeln; umgeben.
— μα, τὸ, Sache, Ding; pl. Vermögen, Geld: S. 23, N. 22 Stück (Wild); — ατισμός, ὁ, Gelderwerb.
— σιμος, η, ον, nützlich, brauchbar.
χρησμοσύνη, ἡ, Dürftigkeit, Mangel.
χρηστήριον, τὸ, Orakel.
χρηστός, ἡ, όν, brauchbar, gut, vortheilhaft; n. pl. Vortheil.
χρί-ειν, streichen, bestreichen, salben; — σμα, τὸ, Salbe.
χρόνος, ὁ, Zeit.
χρυσ-ός, ὁ, Gold; — οῦς, ῆ, οῦν, golden; —οειδής, ές, goldähnlich.
— ίον, τὸ, Gold; Goldmünze.
χρυσοχάλινος, ον, mit goldenen
χρῶμα, τὸ, Farbe. [Zügeln.
χρώς, ὁ, poët. Leib.
χωλός, ἡ, όν, lahm.
χωννύναι, aufschütten, begraben.
χώρα, ἡ, Raum, Stelle; Land, Gegend; Feld.
χωρ-εῖν, sich fortbewegen, gehen; ἐπὶ μέγα χ. sehr zunehmen.
— ίον, τὸ, Platz, bes. fester Platz; Feld; Ort.
χωρίς, besonders, getrennt; ohne.

Ψ.

Ψέλλιον, τὸ, Armband.
ψευδ-εῖν, Lügen strafen; Med. lügen, täuschen; absichtlich brechen.
ψευδ-ής, ές, lügenhaft; erlogen; erdichtet, falsch.
ψήφ-ος, ἡ, Stimmstein, Stimme; τίθεσθαι, Stimme abgeben; Steinbrett, Zahlbrett. [ßen.
ψηφ-ίζεσθαι, abstimmen, beschlieψήφ-ισμα, τὸ, Antrag, Beschluß.
ψιλ-ός, ἡ, όν, bloß, entblößt; leer; pl. leichte Truppen.
ψόγος, ὁ, Tadel. [nern.
ψόφος, ὁ, Geräusch, Krachen, Donψυχή, ἡ, Seele, Geist; Leben.
ψῦχος, τὸ, Kühle, Kälte.
ψωραλέος, α, ον, krätzig, räudig (ψώρα).

Ω.

ᾠδή, ἡ, Geſang, Lied; (vom Halſe) Schrei.
ὠθέω, ſtoßen, drängen.
ὠμος, ὁ, Schulter.
ὠμός, ἡ, όν, roh.
ὠμοβόεος, α, ον, aus rohen Rindshäuten.
ὠρύεσθαι, kauſen.
ὥρ-α, jon. ὧρη, ἡ, beſtimmte Zeit, Zeit: Alter; Jugendlichkeit; — αος, α, ον, jugendlich, friſch; ζείδιζ, reif
ὡς, adv. wie, als, daß; praep. = πρός, zu.
ὡσαύτως, ebenſo.
ὡσπερ, wie.
ὠτειλή, ἡ, Narbe.
ὠφελ-έω, nützen, fördern; — εια, ἡ, Nutzen, Vortheil. — ιμος, ον, nützlich.

Druckfehler.

1) Im Wörterbuch:

Lies: Αὐτόμολος u. αὐτόφωρος
„ γάιος
Unter χαμαιπήρ lies ὁ ſt. ἡ.
μακρός ſt. μαρκός

2) In der Chreſtomathie:

Seite 18, Linie 8 lies οὗτος.
„ 23, Note [22]) lies ἔλαφον ſtatt καταβάλλει.
„ 29, Linie 18 das Comma nach παυσαμένους zu ſtreichen.
„ 88, Linie 3 } lies αὐτοῦ ſtatt αὐτοῦ.
„ 100, Linie 21 }
„ 118, Linie 3 von unten lies ἔστασαν ſtatt ἑστασαν.
„ 120, Note [3]) lies dazu ſtatt zu.
„ 150, Linie 1 lies ἦν ſtatt ἤν.
„ 161, Linie 1 lies ἔχουσιν.
„ 161, Linie 5 lies τῇ.
„ 161, Linie 13 lies ὑπερβαλόν.
„ 167, Linie 4 lies οἱ ſtatt οἳ.
„ 172, Linie 4 lies πεμπόν . .
„ 172, Linie 2 von unten lies εἰρήνῃ πόνων.
„ 176, Linie 1 von unten lies ἐκεῖνο.
„ 176, Linie 3 von unten lies τὸ Ὑμῆττον
„ 179, Linie 2 von unten lies ἰχ' (ἰκα) ſtatt ἰκ'.
„ 108, Linie 8 und 9 lies ἴδοντεν und ὅπως.
„ 180, Linie 18 lies ἰδιπαθῆσαι.
„ 185, Linie 12 π zu tilgen.
„ 188, Linie 1 lies ἄστυ.
„ 192, Linie 13 nach ἄμπνευμ' ein Colon.

COLUMBIA UNIVERSITY
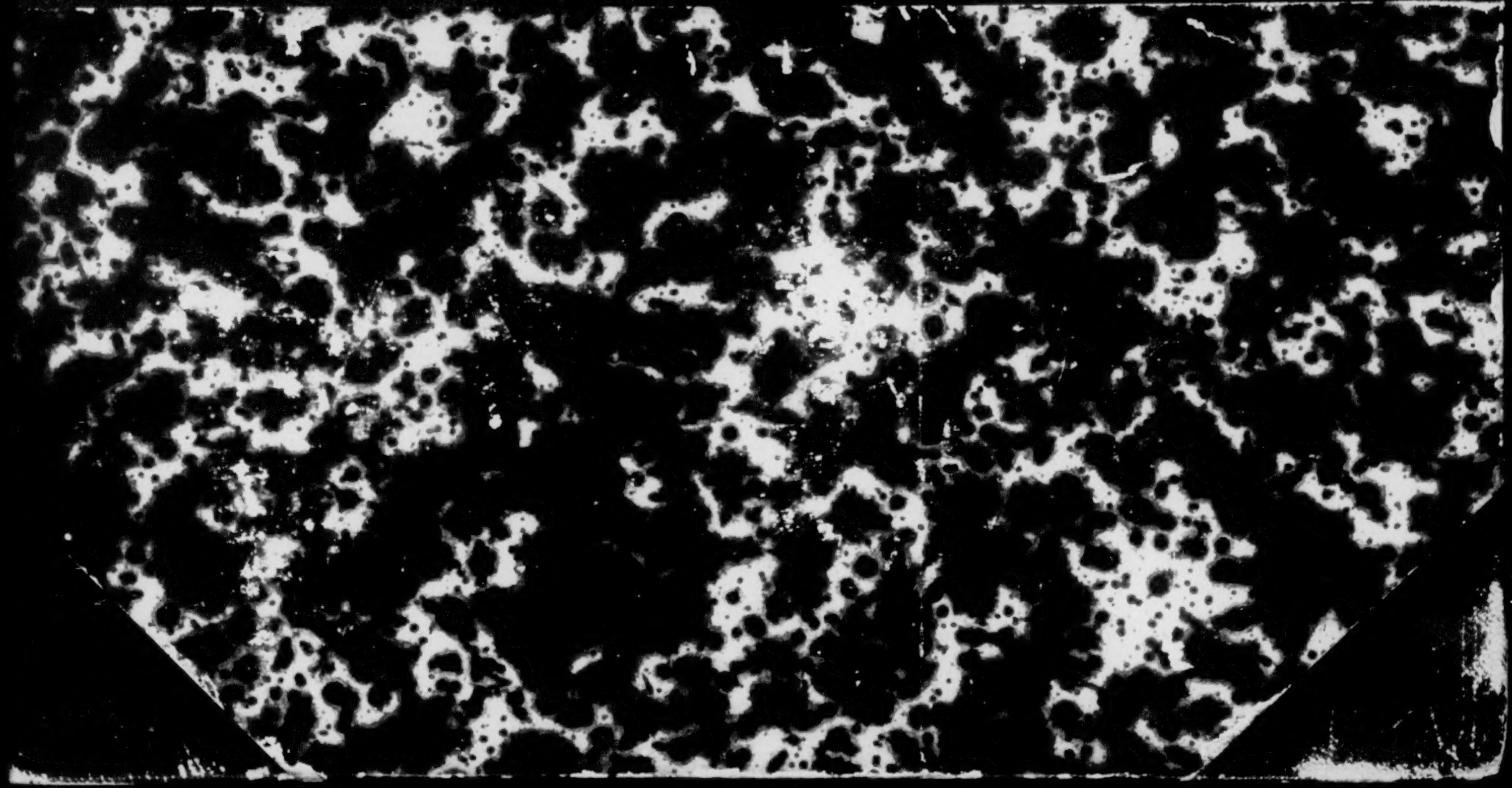
COLUMBIA UNIVERSITY